

SAMSUN-BARUTHANE TMLSLERİ KURTARMA KAZISI*

Smer Atasoy**
Muhsin Endođru***
Őevket Dnmez****

THE RESCUE EXCAVATIONS AT THE SAMSUN BARUTHANE TUMULI

The Baruthane tumuli are located 3 kms to the west of the Samsun city center. In 2004 and 2005 rescue excavations, financed by the Samsun Metropolitan Municipality, were undertaken by Samsun Museum and Istanbul University. The so called Baruthane Tumuli have two mounds and the northern tumulus has a grave with two chambers. The chambers were made by digging into the conglomerate layer of the terrain. The walls of the chambers were plastered in white with red horizontal lines drawn on the plaster surface and the walls of the first chamber were painted in a pseudo cut stone decorative style. Its second chamber has a kline. The grave had been robbed and later filled with dirt. As a result of the pottery sherds and amphorae the tumulus was dated to the Hellenistic period. Built in the same manner as the Northern tumulus, without the trimmings of plaster and any decorative elements but with pseudo half columns on the walls, the Southern tumulus has a grave with three chambers. Nothing was found in this grave thus making it impossible to assess any dating or any typology. Both of the tumuli need further studies in their architectural details with a comparative analysis against known examples of their types to definitely establish their history.

Eski Samsun (Amisos) kentinin nekropol geniŐ bir blgeyi kapsamaktadır. Buralarda basit toprak ukur, kiremit, oĖu, piŐmiŐ toprak lahit

* Bu proje İstanbul niversitesi AraŐtırma Fonu'na desteklenmiŐtir. Proje no.:372/03062005.

** Do. Dr. Smer Atasoy, İ. . Edebiyat Fakltesi , K.Arkeoloji Anabilim Dalı, Fen-PTT. 34459 İstanbul. E-posta: sumerata@hotmail.com.

*** Muhsin Endođru, Samsun Mzesi Mdr, Samsun.

**** Yrd.Do. Dr. Őevket Dnmez, İ.Edebiyat Fakltesi, Protohistorya ve nasya Arkeolojisi Anabilim Dalı, Fen-PTT.34459 İstanbul. E- posta: sdonmez@mail.koc.net.

ve tümülüs tarzı olmak üzere beş tip gömme yapılmıştır. Ancak bu mezarların çoğu tahrip edilip soyulmuş ve buluntular yurtdışındaki çeşitli müzeler ile özel koleksiyonlara dağılmıştır. Yörede bulunan büyük tümülüslerde ise bugüne kadar bilimsel kazılar yapılmamıştır (Atasoy 1997: 51-52).

Samsun Büyükşehir Belediyesi'nin Arkeolojik Park Düzenleme Projesi gündeme gelince, Kalkanca Mahallesi'nde yer alan Baruthane Tümülüsleri'nin, Eylül-Ekim 2004 ve Mayıs 2005 tarihlerinde yapılan bir kurtarma kazısı ile bilimsel olarak incelenme fırsatı ortaya çıkmıştır.

TÜMÜLÜSLER

Baruthane Tümülüsleri, biri güneyde diğeri ise kuzeyde yer alan iki yığılma tepeden oluşur (Res. 1)

Tümülüslerden güneyde olanı (Tümülüs 1) yaklaşık 15 m. yüksekliğinde, 40 m. çapında; daha küçük olan kuzeydeki tümülüs (Tümülüs 2) ise 8 m. yüksekliğinde ve 30 m. çapındadır. Tümülüslerde dolgu malzemesi, irili ufaklı taşlardan meydana gelen katmanlardan oluşur. İki tepenin arasında doğu-batı doğrultusunda uzanan bir duvar ortaya çıkarılmıştır. Bu duvar, harçsız üç sıra yontma taş blokların üst üste konmasıyla meydana getirilmiştir. Toplam uzunluğu 21.70 m., üç sıra taş yüksekliği 1.30 m., ortalama taş kalınlıkları 0.35 m.dir (Res. 2). Taşlar birbirlerine kurşun kenetlerle bağlanmıştır (Res. 3). Doğu yönünde moloz taşlardan yapılmış kuru bir duvar üzerine oturduğu saptanan duvarın temizlik çalışması yapılırken damgalı bir amphora kulp parçası bulundu. Damgada ΔΟΥ ΔΙΟΑ adı okunmaktadır (Res. 4). Yapılan kazılar sırasında, Tümülüs 1'in eteğini çeviren ve 2 m. kalınlıkta bir çevre duvarının varlığı saptanmıştır.

Güney Tümülüs Altındaki Mezar :(Plan 1)

Konglomera (yığılma) tabakasının oyulması ile oluşturulmuş iki odalı bir mezar yapısıdır. Doğu-batı yönünde olup, toplam uzunluğu 6 m., genişliği 2.5 m., yüksekliği ise 2 m.dir. Odaların duvarları, tabanı ve tavanı 3 cm. kalınlığında krem renginde sıvalıdır.

Mezarın girişi, kumtaşı bir blokla kapatılmış ve demir kenetlerle sağlamlaştırılmıştır. Kapının açılmasını önlemek için de önüne büyük taşlar

yıĖılmıştır. Bu taşların zerinde bir eşit sıva izi grlmektedir (Resim 5). Dzgn kesilmiş kumtaşı sveler ve lento ile oluřturulmuř mezarın giriř kapısı 1.13 m. yksekliĖinde ve 0.64 m. geniřliĖindedir. n odanın boyutları; 3.16 m. x 2.45 m. x 2.38 m.dir. Bu odayla aynı doĖrultuda yapılmıř ikinci odaya, 0.95 m. x 0.67 m. boyutlarında yine kumtařından sve ve lentosu bulunan bir i kapı ile girilmektedir (Res. 6). Bu i kapının st tarafında ve iki yanında birer niř yer alır (Res. 7). Kuzey niř; 0.48 m. x 0.42 m. x 0.27 m. boyutlarındadır. Gney niřin boyutları ise; 0.45 m. x 0.34 m x 0.22 m.dir. Mezarın tavanı tonoz biiminde ve sıvalıdır. Odanın kuzey ve gney duvarlarının nnde iki adet sedir bulunmaktadır. Gneydeki sedir; 2.60 m. x 0.44 m. x 0.32 m. boyutlarında, kuzeydeki sedir ise, 2.57 m. x 0.51 m. x 0.32 m.dir (Res. 8). Her iki sedirin byk bir kısmı soyguncular tarafından tahrip edilmiřtir. n odanın tavanı, tabanı ve duvarları 3 cm. kalınlıĖında kaba sıva yapılarak dzleřtirilmiř, bunun da zerine perdah sıva yapılmıřtır. Tař duvar grnts vermek iin sıva kazınarak, 7 sıra birbirine paralel ve yatay tař dizisi grnm elde edilmiř, sonra da kazıma izgiler koyu lacivert boya ile doldurulmuřtur (Res. 9) Yalancı tař sıralarının st tarafına birbirine paralel 6 cm. kalınlıĖında iki kırmızı yatay řerit yapılmıřtır. Bu yatay řeritle aynı ykseklikte yer alan niřlerin i yzleri sarı renge boyanmıřtır. Sarı renk ayrıca niřlerin dıř yzn de bir bant gibi evreler. Kuzey niřin st tarafında sıvanın zerine siyah bir boya ile Rumca (?) el yazısı iki imza atılmıřtır. Muhtemelen bu imzalar 1900'ler civarında mezarı tahrip eden soygunculara ait olmalıdır.

Mezarın arka odası, 2.40 m. x 2.46 m. x 2.35 m. boyutlarındadır. Tavanı yine n oda gibi tonozlu olarak řekillendirilmiř olan arka odanın batı duvarının nnde 2.51 m. x 1.15 m. x 0.67 m. boyutlarında bir kline yer almaktadır. Klinenin doĖu tarafında yine boya ile yalancı altı tař sırası, geniř ve dar olarak alternatifli bir řekilde izilmiřtir. Tař sıralarının st tarafında siyah boya ile yumurta bezemesi yapılmıřtır (Res. 10). Aynı bezeme, Knidos kazılarında bir Hellenistik evin duvar resimlerinde grlr (Bingl 1997: 92, lev. 17-21). Yumurta dizisinin zerinde 4 cm. geniřliĖinde kırmızı bir bant vardır. Odanın tavanı, tabanı ve duvarları krem renginde sıvalıdır. Sıvanın zerine tabandan 1.46 m. ykseklikte ve 0.08 m. kalınlıkta epeevre dolanan yatay kırmızı bir bant yapılmıřtır. Ayrıca sıvanın zerine serpme olarak kırmızı noktalarla bezeme yapılmıřtır. Mezardaki temizlik alıřmaları sırasında n odada kırık paralar halinde Khios tipinde ticar bir amphora (Jancheray 1976: 23,no.53,

M.Ö. 3-2. yy.), bir unguentarium (Tuluk 1999: kat.21,lev.2c, M.Ö.3.yy.ikinci yarısı) ile bronz 3 çivi ve kemik bir disk bulunmuştur.

Kuzey Tümülüs Altındaki Mezar: (Plan 2)

Konglomeraya oyulmuş iç içe üç odadan oluşan mezara, 1.40 m. x 1.00 m. x 1.90 m. boyutlarında bir giriş kapısı ile girilmektedir (Res. 11). Ön oda, 5.50 m. x 3.15 m. x 2.55 m.dir. Tavanı tonoz biçiminde şekillendirilmiş olan odanın duvarları düzdür. Ön odanın zemininden 0.25 m. yüksekliğindeki bir basamakla ulaşılan orta odaya, 1.50 m. x 1.00 m. x 1.90 m. boyutlarındaki bir iç kapıdan girilmektedir. İkinci odanın boyutları; 6.00 m. x 4.60 m. x 2.80 m.dir. Odanın kuzey ve güney duvarlarında simetrik olarak yerleştirilmiş dörder adet yalancı sütun yer almaktadır. Bunlar 0.30 m. genişliğinde ve 2.00 m. yüksekliğindedir. Odanın tavanı yine tonoz biçiminde şekillendirilmiştir. İkinci odadan , 1.10 m. x 1.00 m. x 1.60 m. boyutlarındaki bir iç kapı ile üçüncü odaya ulaşılmaktadır. Diğer ikisi gibi tonoz görünümlü bir tavana sahip bu oda 5.50 m. x 5.60 m. x 2.50 m. boyutlarındadır. Odanın kuzey ve güney duvarlarında dörder adet, doğu duvarında ise iki adet olmak üzere toplam 10 adet yalancı sütun bulunmaktadır (Res. 12). Bu sütunlar, orta odakiler gibi 0.30 m. genişliğinde ve 2.00 m. yüksekliğindedir. Odanın batı yönünde, 2.50 m. x 3.10 m. x 2.50 m. boyutlarında bir büyük niş açılmıştır (Res. 13).

Değerlendirme

Samsun yöresinde kaçak kazı çalışmaları, nekropol alanlarında giderek yoğun bir şekilde artmaktadır. Bu nedenle her iki mezar daha önceleri soyulmuş ve tahrip edilmiştir. Bulunan çanak çömlek parçaları, amphora, damgalı amphora kulpu ve unguentarium Helenistik devir özellikleri vermektedir (M.Ö. 3-2. yy) Tümülüs 1'deki sıvalı-boyalı mezar, Karadeniz bölgesinde bugüne değin bulunmuş tek örnektir. Ayrıntılı çalışmalarımız devam ettiğinden şimdilik bu konuda kesin bir değerlendirme yapmamız mümkün değildir.

Katkılar

Kurtarma kazısı, Samsun Müzesi Müdürü Muhsin Endoğru başkanlığında ve İstanbul Üniversitesi Edebiyat Fakültesi Arkeoloji Bölümünden Doç. Dr.

Smer Atasoy'un bilimsel danıřmanlıęında bir heyet tarafından yrtlmřtir. Heyet yeleri; İstanbul niversitesi'nden Yrd. Doç. Dr. řevket Dnmez, Yksek Lisansiyer Hseyin Hsn Madenli, stajyer lisans ęrencileri Mehmet Saęır ve Nihat Tařdemir ile Samsun Mzesi uzmanları Necati Kodalak, Emine Yılmaz, Salih Kurudere'den oluřmuřtur. Samsun Belediyesi Proje mdr Mim. Oęuz lmez, tm kazı alıřmalarının koordinasyonunu saęlamıřtır. Tmlslerin planı ve kesitleri mimar Tansu elik Bener tarafından izilmiřtir.

Kazı alıřmaları, Samsun Bykřehir Belediye Bařkanı sayın Yusuf Ziya Yılmaz'ın maddi ve manevi desteęi ile mmkn olmuřtur. alıřmaları yakından takip eden ve arkeolojik kazıların yapılması iin canla bařla uęrařan sayın Y. Ziya Yılmaz'a teřekkrlerimizi sunarız.

Tmls I'deki mezar odalarında, İstanbul niversitesi Edebiyat Fakltesi Tařınabilir Kltr Varlıklarını Koruma ve Onarım Blm Bařkanı Prof. Dr. Sait Bařaran denetiminde, aynı blmn elemanları tarafından ilk onarım ve koruma alıřmaları yapılmıřtır. Blge Arkeolojik Park olarak dzenlenirken, tmlslerin esaslı koruma ve onarım projeleri de hazırlanarak Samsun Koruma Blge Kuruluna sunulmuřtur. Mimar Dr. Halil Onur tarafından hazırlanan arkeolojik park projesinin tamamlanmasından sonra mezarların ziyarete aılması dřnlmektedir. Karadeniz Blgesi'nin dięer yrelerindeki aędařı mezarlar ile karřılařtırma yaparak, mezar tipleri ve l gmme adetleri hakkında bilgi edinmek amacıyla, Amisos mezarlarının bilimsel olarak arařtırılmasına devam edilmesi gerektięi kanısındaız.

Kaynaka

Atasoy 1997: S. Atasoy, *Amisos. Karadeniz Kıyısında Antik Bir Kent*, Samsun.

Bingl 1997: O. Bingl, *Malerei und Mosaik der Antike in der Turkei*, Mainz.

Jancheray 1976: J. P. Jancheray, *Nouvell Classification des Amphores*, Louis-Jeam.

Tuluk 1999: G. G. Tuluk, "Die unguentarien im Museum von İzmir", *Anatolia Antiqua VII* (1999), 127-166

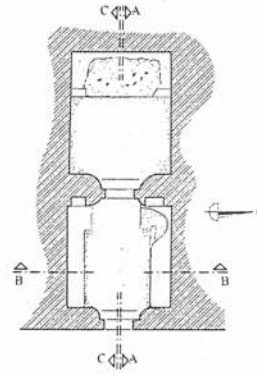

Min. Taban ÇELİK 10/20x

Plan 1

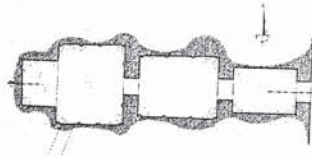

Min. Taban ÇELİK 10/20x



Plan 2



Resim 1

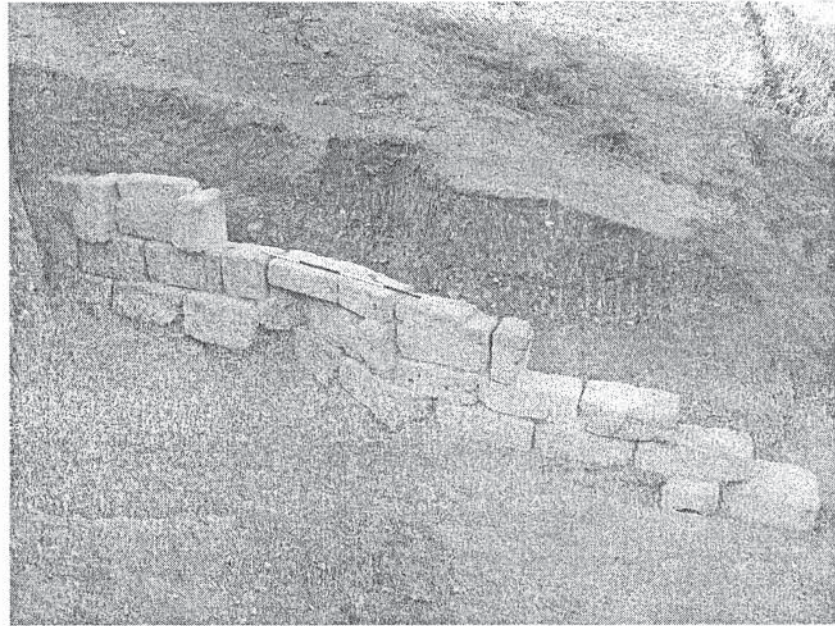

Resim 2



Resim 3

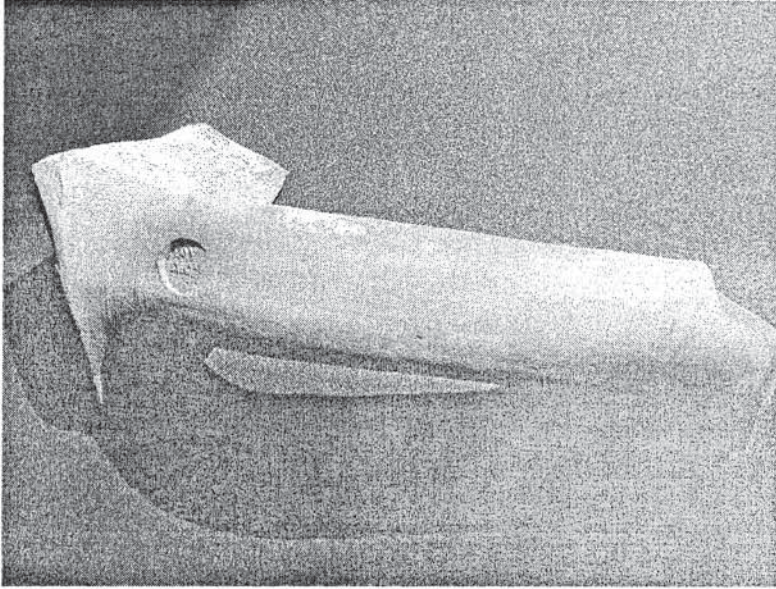

Resim 4



Resim 5

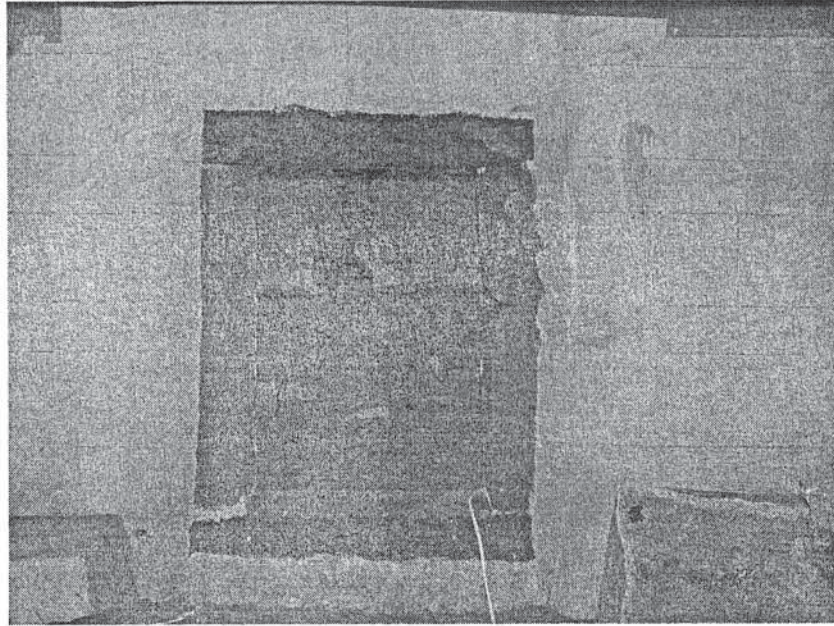

Resim 6

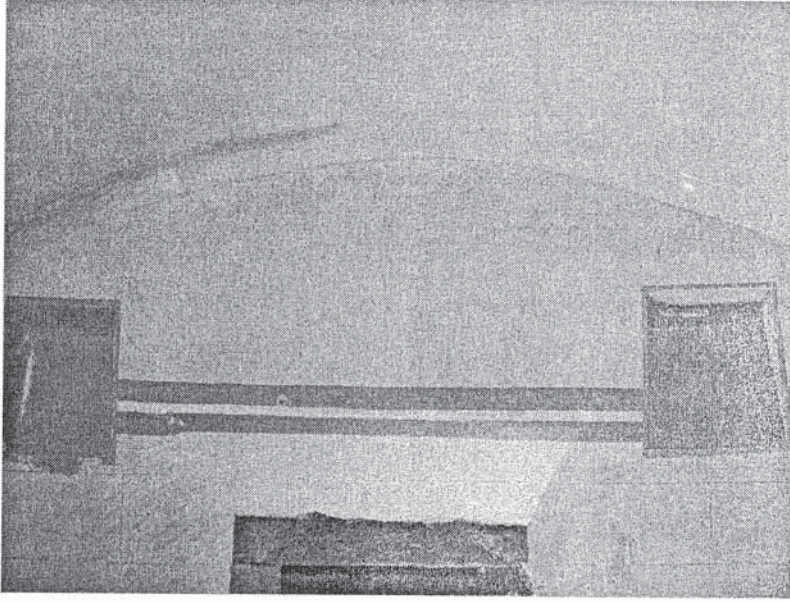

Resim 7

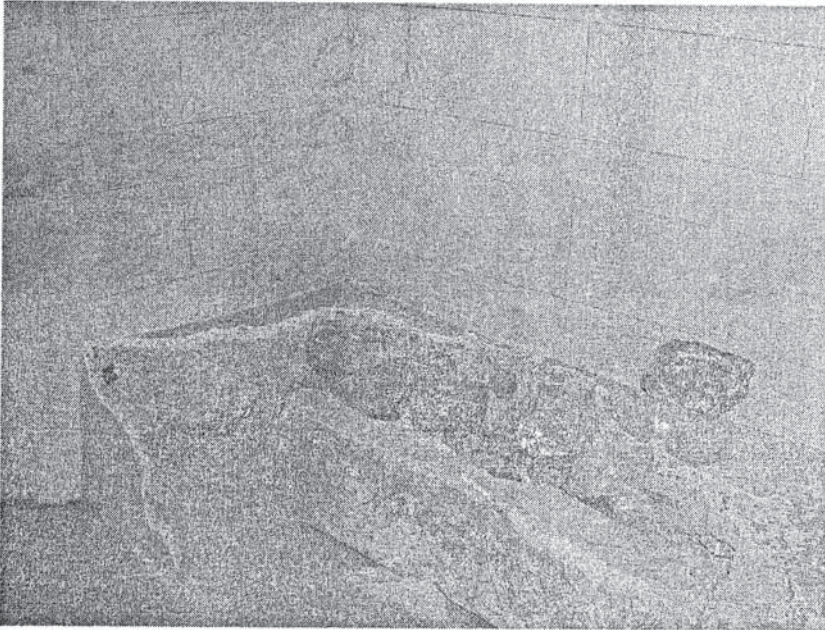

Resim 8

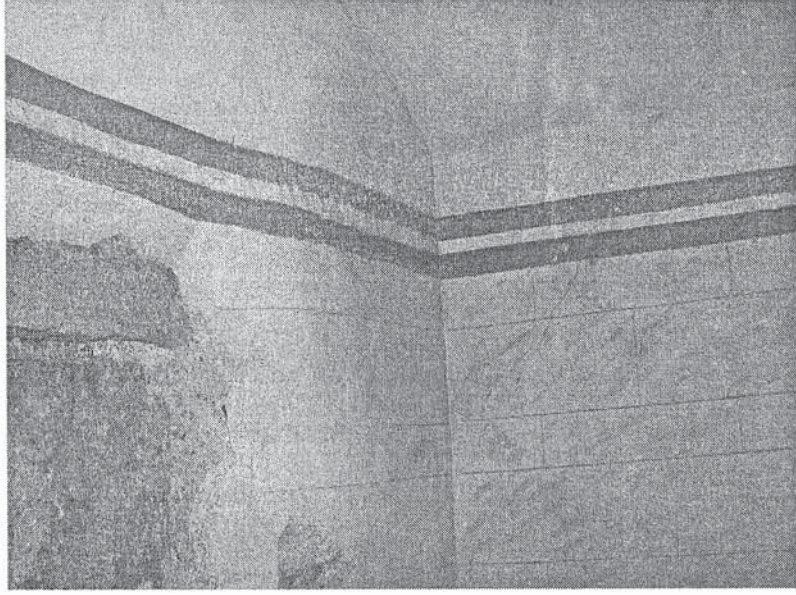

Resim 9

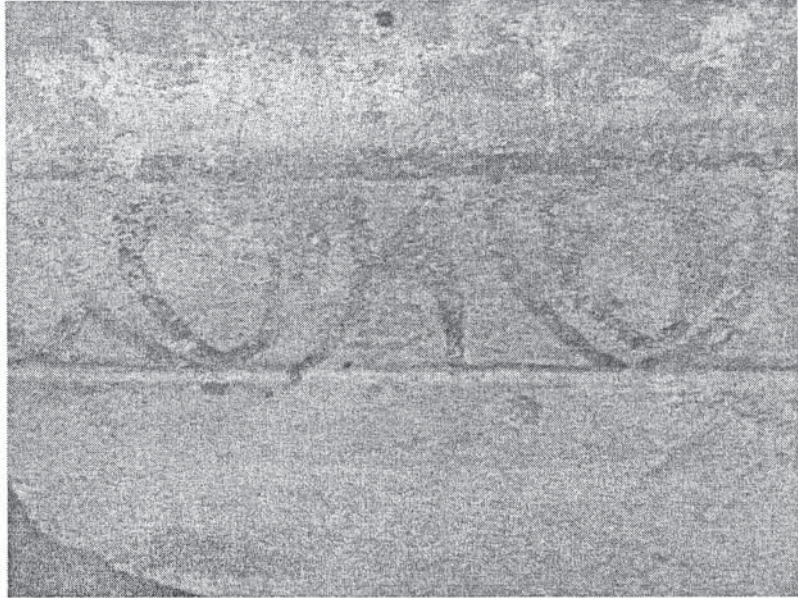

Resim 10

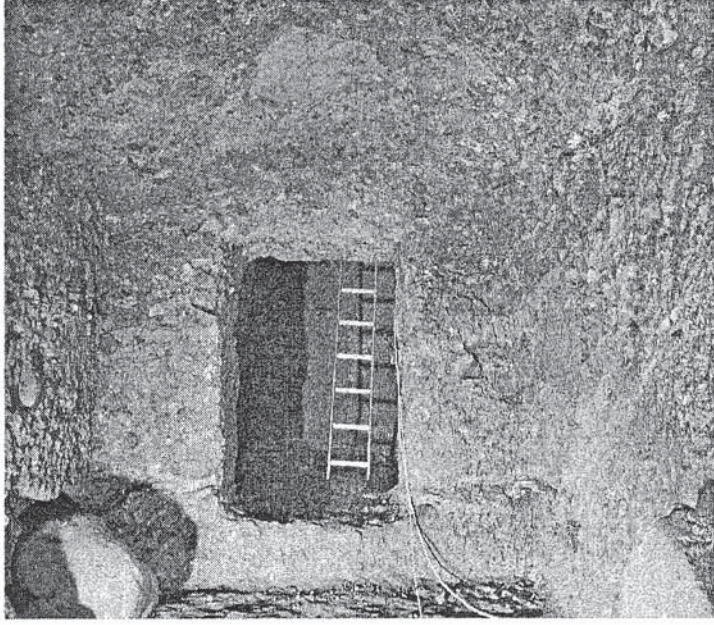

Resim 11

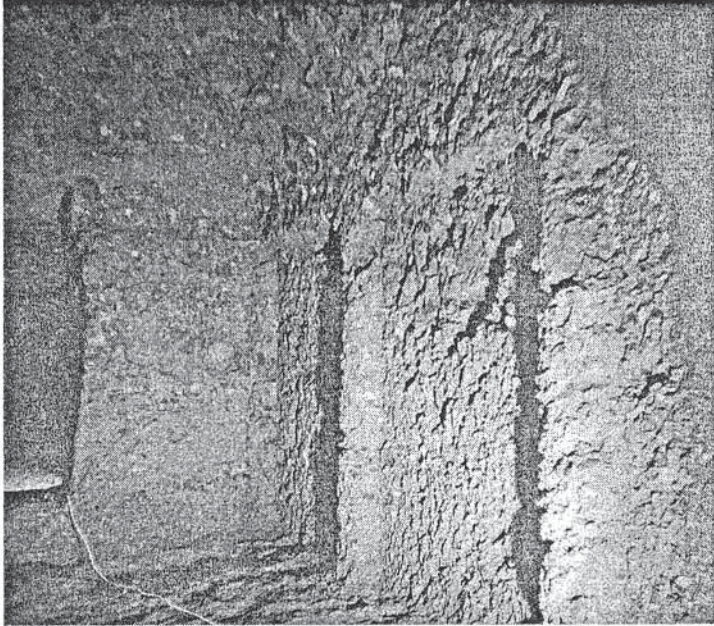

Resim 12

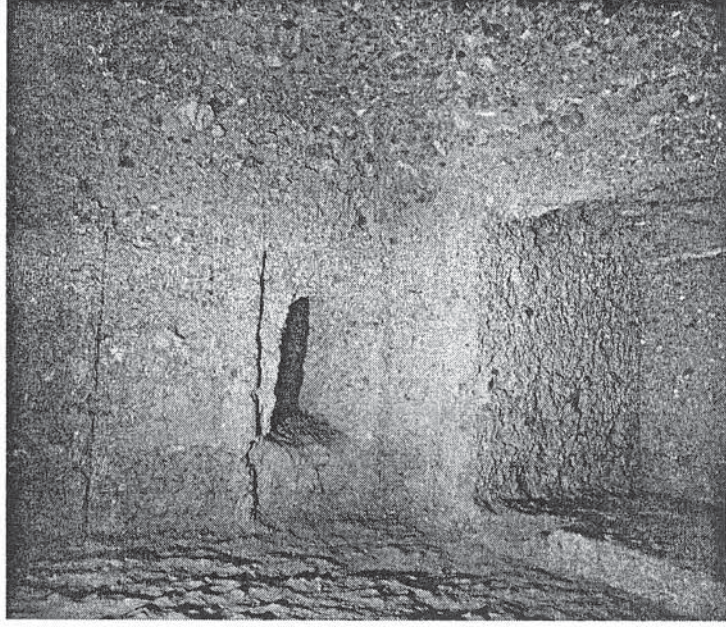

Resim 13