



## ANTALYA'DAKİ KORUNAN ALANLARDA TURİZM VE REKREASYON ETKİNLİKLERİNE BAĞLI KULLANIM SORUNLARI: KÖPRÜLÜ KANYON MİLLİ PARKI ÖRNEĞİ

Sibel MANSUROĞLU<sup>1\*</sup>, Veysel DAĞ<sup>2</sup>

<sup>1</sup> Akdeniz Üniversitesi, Mimarlık Fakültesi, Peyzaj Mimarlığı Bölümü, Antalya.

<sup>2</sup> Pamukkale Üniversitesi, Mimarlık ve Tasarım Fakültesi, Peyzaj Mimarlığı Bölümü, Denizli.

\* smansur@akdeniz.edu.tr

**Özet:** İçinde yaşadığımız yüzyılda teknolojinin yoğun kullanımına bağlı olarak doğal kaynakların hızla tüketilmesi ve gereksinimlerin sınırsız olması gibi nedenler doğadan sonsuz yararlanma algısı oluşturmuştur. Bu durum doğal kaynakların gereğinden fazla kullanılarak yeryüzünün çok kısa sürede doğal dengenin aleyhine değişmesine yol açmıştır. Korunan alanların ülke ekonomisine katkı sağlama amacıyla, gerekli olduğu ve doğru alanların seçildiği durumlarda, uygun planlama çalışmaları yapılarak, daha da önemlisi koruma/kullanma dengesi gözetilerek turizm ve rekreasyon amaçlı kullanımı gerekmektedir. Aksi durumda turizm ve rekreasyona bağlı olarak korunan alanlar üzerinde ortaya çıkabilecek olumsuz etkiler, alanın özgün değerlerinin yok olmasına ve kullanılamaz duruma gelmesine yol açabilir. Bu çalışmada ele alınan Köprülü Kanyon Milli Parkı, Antalya'nın en çok bilinen ve turistlerin en fazla ziyaret ettiği alanlar arasında yer almakta olup, I. Derece Doğal Sit ve Arkeolojik Sit gibi farklı koruma statüleri ile de korunmaktadır. Bu çalışmanın amacı bölgede rafting etkinlikleri başta olmak üzere birçok aktiviteye olanak sağlayan Köprülü Kanyon Milli Parkı üzerinde turizm ve rekreasyona bağlı sorunların etkisinin değerlendirilmesidir. Bu amaçla ilk olarak Milli Parkın doğal ve kültürel özellikleri ikincil kaynaklar aracılığı ile belirlenmiştir. Ardından alanda turizm ve rekreasyon etkinlikleri düzenleyen ve Antalya'da faaliyet gösteren turizm şirketlerinden sorumlu 20 kişi ile karşılıklı görüşmeler yapılarak bu etkinlikler tartışılmıştır. Sonuçta alanın koruma/kullanma dengesinin sağlanması, turizm ve rekreasyon etkinliklerinin sürdürülebilirliği, alanın sahip olduğu doğal ve kültürel özelliklerin gelecek nesillere aktarılması yönünde bazı öneriler geliştirilmiştir.

**Anahtar Kelimeler:** Korunan alanlar, Köprülü Kanyon Milli Parkı, Antalya, turizm ve rekreasyon, çevre sorunları.

### USAGE PROBLEMS RELATED TO TOURISM AND RECREATION ACTIVITIES IN PROTECTED AREAS OF ANTALYA: THE CASE STUDY OF KÖPRÜLÜ CANYON NATIONAL PARK

**Abstract:** In this century, due to the intense use of technology, the reasons such as the rapid consumption of the elements of life activities and the unlimited needs have created the perception of endless benefit from nature. This situation caused the earth to change against the natural balance in a very short time by using the natural resources more than necessary. In order to contribute to the country's economy, protected areas should be used for tourism and recreation activities, when necessary and the right areas are selected, by carrying out appropriate planning studies, and more importantly, considering the balance of protection/use. Otherwise, the negative effects that may arise on the protected areas due to tourism and recreation may cause the original values of the area to disappear and become unusable. Köprülü Canyon National Park, which is the main material of this study, is among the most well-known and visited areas in Antalya, and it is also protected with different protection statuses such as First Degree Natural Site and Archeological Site. The aim of this study is to evaluate the effects of problems related to tourism and recreation on Köprülü Canyon National Park, which provides many activities, especially rafting activities in the region. At first, the natural and cultural characteristics of the National Park were determined through secondary resources. Afterwards, these activities were discussed by making mutual interviews with 20 people responsible for tourism companies that organize tourism and recreation activities in the field and operate in Antalya. As a result, some suggestions have been developed to ensure the protection/use balance of the area, the sustainability of tourism and recreation activities, and to transfer the natural and cultural characteristics of the area to future generations.

**Keywords:** Protected areas, Köprülü Canyon National Park, Antalya, tourism and recreation, environmental problems

Geliş:06.10.2020 Kabul:25.12.2020 Online Yayın:31.12.2020

\*Sorumlu Yazar :Sibel MANSUROĞLU , Akdeniz Üniversitesi, Peyzaj Mimarlığı Bölümü, Antalya

Mail adresi: [smansur@akdeniz.edu.tr](mailto:smansur@akdeniz.edu.tr) ORCID: 0000-0003-3451-3069

ISSN 2687-2366 Araştırma Makalesi

#### Atf Bilgisi / Reference Information

Mansuroğlu, S., Dağ, V. (2020). Antalya'daki Korunan Alanlarda Turizm ve Rekreasyon Etkinliklerine Bağlı Kullanım Sorunları: Köprülü Kanyon Milli Parkı Örneği. PAUD- Peyzaj Uygulamaları ve Arařtırmaları Dergisi, Sayı:2 Kış 2020 , s.85-95

## 1. Giriř

Dünyanın birçok yerinde ekonomik, teknolojik, siyasal, sosyal ve kültürel alanlarda yaşanan önemli gelişme ve değişimler sonucu, II. Dünya Savaşı'nı takip eden 20 yıl içerisinde turizm faaliyetleri ve boş zamanları değerlendirme algısı hızlı bir şekilde artmaya başlamıştır (Yiğitgüden 2005, Burek ve Prosser 2008, Brandt 2011). Endüstri devrimi ile başlayan ve teknolojik gelişmelere paralel olarak artan serbest zaman ve gelir düzeyi, insanların yaşam şekillerini değiştirmiştir. Buna bağlı olarak insanlar serbest zamanlarını değerlendirmek üzere turizm faaliyetlerine yönelmiş ve artan talepler nedeniyle gelişen turizm sektöründe ekonomik unsurlar öne çıkmıştır (Mansuroğlu ve Kınıklı 2009). İçinde yaşadığımız yüzyılda insanlar tarafından modern teknolojinin en üstün özelliklerinin kullanılması, hızlı nüfus artışı, insan ihtiyaçlarının sınırsız olması vb. nedenler insanlarda doğadan sonsuz yararlanma algısı oluşturmuştur. Yücel (2010)'a göre insanlar doğal kaynakları kullanarak yeryüzünü çok kısa sürede inanılmayacak derecede doğal dengenin aleyhine değiştirmişlerdir. Ancak soğuk savaş döneminde çevreye verilen zararın farkına varılmıştır. 1960'ların sonlarından itibaren, kırsal bölgelerin özelliklerini yitirmeye başlamasından dolayı yaşadığımız çevrenin korunmasının gerekli olduğu bilinci yayılmıştır (Burek and Prosser 2008).

Mevcut turizm alanlarının yoğun kullanımdan dolayı zarar görmesi, korunan alanların değişen turizm ve rekreasyon anlayışına uygun bir potansiyele sahip olması nedeniyle, korunan alanlar önemli turizm destinasyonları haline gelmiştir (Dağ 2016, Dağ ve Mansuroğlu 2018a). Dolayısıyla doğal alanlar turizm alanlarının belirlenmesinde önemli bir role sahip olmuşlardır (Simon ve ark. 2003). Ülkemizde de turizm bölgelerimizde yer alan farklı statülere sahip korunan alanlar yerli ve yabancı turistler tarafından ilgi gördükçe, bu alanların turizm ve rekreasyon amacı ile kullanımı artmaktadır (Dağ 2016, Dağ ve Mansuroğlu 2018). Turizm, son yıllarda dünyanın en hızlı gelişen ve istihdam sağlayan endüstrilerinden biri konumundadır (Maggi ve Fredella 2011). Turizm faaliyetleri ve olanaklarının artmasına bağlı olarak dünyadaki turist sayısı da her geçen gün artmaktadır. Birleşmiş Milletler Dünya Turizm Örgütü verilerine göre 2019 yılında dünyadaki toplam turist sayısının 1,4 milyar seviyesine ulaştığı ve ülkemize de 46 milyondan fazla turist geldiği tespit edilmiştir (UNWTO 2019).

Korunan alanların ülke ekonomisine katkı sağlama amacıyla gerekli olduğu ve doğru alanların seçildiği durumlarda, uygun planlama çalışmaları yapılarak, daha da önemlisi koruma/kullanma dengesi gözetilerek turizm ve rekreasyon amaçlı kullanımı önemlidir. Ancak ekolojik dengenin

sağlanmasında önemli işleve sahip canlı ve cansız kaynakların sürdürülebilirliğini sağlamayı hedefleyen, birçok korunan doğal ve kültürel miras değerleri içeren alan yalnız turizm ve rekreasyon düşünülerek kullanıma açılmaktadır (Dağ 2016, Dağ ve Mansuroğlu 2018a). Bu faaliyetlerin artması sonucu doğal peyzaj alanlarında kısa süreli ekonomik fayda sağlamak amacıyla, birçok büyük ve geri dönüşü imkansız olabilecek sorunla karşılaşabilmektedir (Cessford ve Muhar 2003, Simon ve ark. 2003). Turizm, bölgesel ve yerel ekonominin gelişmesine her ne kadar katkı sağlayan bir sektör olsa da, çevresel ve toplumsal bağlamda bazı olumsuz durumların ortaya çıkmasına da neden olmaktadır. Yapılan arařtırmalara göre her rekreasyonel faaliyetin çevre üzerinde farklı derecelerde olumsuz etkilere yol açabileceği tespit edilmiştir (Lime ve Stankey 1971, Eagles ve ark. 2002, Salerno ve ark. 2013).

Dünyada yaklaşık 100 yıldır park ve korunan alanların, rekreasyonel kullanımının ekosistem üzerinde sorunlara yol açması konularında çalışmalar yapılmaktadır. Bu alanlarda ziyaretçi kullanımına nerede ve nasıl müdahale edileceği tartışılmakta ve bu konuda birlikte çalışacak ekibin hangi meslek disiplinlerinden oluşacağı gibi konularda da arayışlar sürdürülmektedir (Cole 2004). Bunun bir sonucu olarak turizm ve rekreasyon amacıyla kullanılan korunan alanlarda taşıma kapasitesi, planlaması ve yönetimi ile ilgili birçok yönetim modeli geliştirilmiştir (Dağ ve Mansuroğlu 2018b). Çalışmanın özelliklerine bağlı olarak taşıma kapasitesinin farklı boyutları bulunmasına karşın (Dağ ve Mansuroğlu 2018b), Dünya Turizm Örgütü (1981) taşıma kapasitesini "herhangi bir yerde konaklayan ziyaretçilerin yüksek düzeyde tatminini sağlayan ve kaynaklarda düşük düzeyde etkilere yol açan ziyaretçi seviyesi" olarak tanımlanmaktadır (Lindberg ve ark. 1996, UNEP 1997, Holden 2007).

Özellikle ülkemizde, turistik alanlarda yaşanan problemlerin birçoğu, ziyaretçi yoğunluğunun ortaya çıkardığı olumsuzlukların dikkate alınmaması ve alanların taşıma kapasitesini zorlayan düzeydeki ziyaretçi yoğunlukları sonucu ortaya çıkarmaktadır (Tokmak 2008).

Bu çalışmanın amacı farklı koruma statülerine sahip Köprülü Kanyon Milli Parkı'nda turizm ve rekreasyon etkinliklerine bağlı sorunların alanda çalışan şirket yetkilileri aracılığı ile değerlendirilmesi, bu sorunların azaltılması ya da ortadan kaldırılmasına yönelik bazı öneriler geliştirilmesidir.

## 2. Materyal ve Yöntem

### 2.1. Materyal

Çalışma alanı olan Köprülü Kanyon Milli Parkı, 12 Aralık 1973 tarihinde 36.614 hektar olarak milli

park ilan edilmiř (Yücel 2010) olup, günümüzde bu alan azalarak 35.719,16 hektara (Doęa Koruma ve Milli Parklar Genel Müdürlüğü 2020) düřmüřtür. Geçen zaman içerisinde Milli Park alanınının 894,84 hektar azaldığı görülmektedir. Akdeniz Bölgesi'nde

Antalya ve Isparta illeri ile Antalya'nın Manavgat ve Serik ilçeleri sınırları içerisinde yer alan milli parkın güney sınırını Beřkonak ve Tařağıl, batı sınırını Bozburun Dağı, doęu sınırını Düzaęaç teřkil etmektedir (řekil 1).

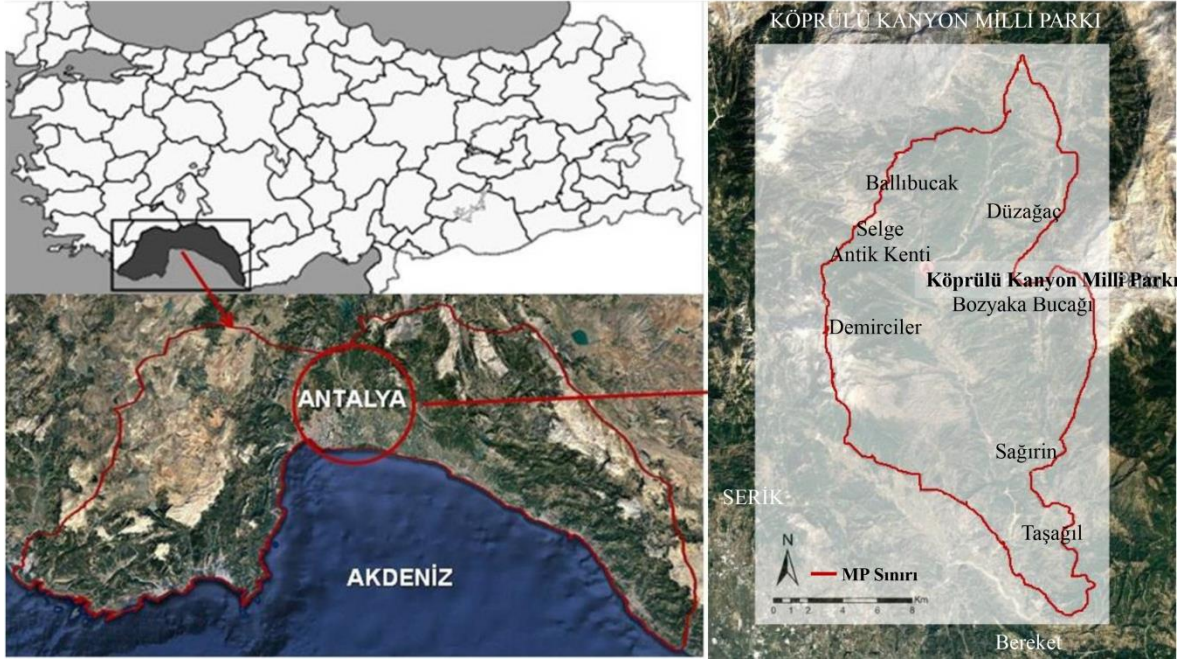

řekil 1: Çalıřma alanının coęrafi konumu (Google Earth 2020'den yararlanılarak).

## 2.2 Yöntem

Köprülü Kanyon Milli Parkı'nda turizm ve rekreasyon etkinliklerinden kaynaklanan sorunların tespit edilmesi amacıyla yapılan çalıřma, arazi ve ofis olmak üzere iki yönde ve üç aşamalı olarak yürütülmüřtür. Arařtırmanın ilk aşamasında Köprülü Kanyon Milli Parkı ve çalıřma konusu ile ilgili plan, proje ve raporlar incelenmiřtir.

İkinci aşamada milli park sınırları içerisinde turizm ve rekreasyona baęlı etkiler, alanda sürekli faaliyet gösteren ve milli parkın sorunlarıyla doğrudan ilgili olan turizm řirketlerinden karřılıklı görüřme yoluyla ortaya konulmaya çalıřılmıřtır. Karřılıklı görüřmeler verilerin deęerlendirilmesinde elde edilen sonuçların daha sistematik belirlendięi, konuşma metinlerinin yazıya döküldüğü ve alınan cevapların sınıflandırıldığı betimsel ve sistematik analiz yöntemidir. Bu amaçla Köprülü Kanyon Milli Parkı'nda turizm ve rekreasyon etkinlikleri düzenleyen, Manavgat, Konyaaltı ve Muratpařa ilçelerinde bulunan 20 řirketin yetkilisi ile standart formlar aracılıęıyla karřılıklı görüřmeler yapılmıřtır. Çalıřmanın amacı doğrultusunda bir çerçeve oluşturulmuř ve buna göre veriler iřlendikten sonra bulgular tanımlanarak yorumlanmış ve Köprülü Kanyon Milli Parkı'ndaki turizm ve rekreasyon etkinliklerinden kaynaklanan sorunlar belirlenmiřtir. Yapılandırılmış bireysel karřılıklı görüřme soruları

turizm ve rekreasyon etkinliklerinin çeřitlilięini (etkinlik türü, dönemi, yeri, rotası, sefer sayısı, alana ulařım řekli gibi), bu etkinliklerinden kaynaklanan sorunları ve nedenlerini, ziyaretçi özelliklerini ve davranıřlarını belirlemeye yönelik açık uçlu ve likert ölçeęi soruları kapsamaktadır. Son aşamada ise elde edilen tüm veriler ışığında farklı koruma statülerine sahip Köprülü Kanyon Milli Parkı'nda koruma/kullanma dengesinin saęlanması, turizm ve rekreasyon etkinliklerinin sürdürülebilirlięi, alanın sahip olduęu doğal ve kültürel özelliklerin gelecek nesillere aktarılması yönünde katkı saęlayacak önerilerin oluşturulmasına çalıřılmıřtır.

## 3. Bulgular

### 3.1 Alanın Özellikleri

Milli park sınırı deniz seviyesinden 100 m yükseklikten başlamaktadır. Alanın en yüksek noktası Bozburun Dağı (2505 m) olup, bu yükseklikler arasında farklı eęim sınıfları mevcuttur. Özellikle Köprü Çay'ın aktığı vadinin 45 derecenin üzerinde çok sarp kayalardan olduęu görülmektedir (Güngöroęlu ve ark. 2008).

Bölgenin kil, kumtařı, konglomera ve kalker kayalarından meydana gelen jeolojik yapısı karstik yer řekillerinin oluşmasına olanak saęlamıřtır

(Akıllı 2004). Milli Park içerisinde pek çok karstik kaynak, mağara, lapyra (özellikle Zerk Köyü civarında) yer almaktadır (Kocakuşak ve Yiğitbaşıođlu 1988). Köprülü Kanyon Milli Parkı sınırları içerisinde Bozburun Dađı'nın güneyinde İnsuyu Mağarası, Çaltepe'de Mahatepe Mağarası ile Honaz Mağarası, Akbaş Köyü'nde ise Zeytintaş Mağarası bulunmaktadır (Akıllı 2004).

Köprülü Kanyon Milli Parkı'nda tüm yıl Dere ile Çaltepe'de bulunan Sulu Dere alanın önemli su kaynaklarıdır. Isparta'nın güneyindeki Anamas Dađları'ndan çıkarak Ayvalı, Karacahisar, Kuzukulađı, Sarıca, Çayıçı, Boyalı, Gerizle ve Etler Çayı ile birleşerek dar ve derin kanyonlardan geçerek 156 km uzunluđa ulaşan, bölgenin önemli akarsuyu

olan Köprüçay, Beşkonak ve Aspendos Kenti'nden sonra Akdeniz'e dökülür. Köprüçay'ın en önemli kollarından olan Deđirmendere-Kocaçayı, Nalcandere, Şahlandere, Deyrekli Dere, Koca Dere, Tepe Deresi, Akçay Deresi, Kırkgeçit Dere, Devyokuşu Deresi ise yaz aylarında kuru veya çok ufak su birikintilerinden oluşan derelerdir (Akıllı 2004). Tüm bunlara ek olarak Köprülü Kanyon Milli Parkı sınırları içerisindeki su kaynakları (Karabük ve Gökçe su kaynakları gibi) yakın çevredeki yerleşim birimlerine içme suyu sağlaması açısından deđer taşımaktadır. Ancak bunların çevresinde bulunan turizm ve rekreasyon amaçlı kullanılan tesislerinin su kaynaklarını olumsuz etkilediđi düşünölmektedir (Şekil 2).



Şekil 2: Karabük su kaynađı ve çevresindeki tesisler (Orijinal 2018).

Köprülü Kanyon Milli Parkı, rakım farkları ve yerel iklim yelpazesi içinde birbiriyle ilişkili çok çeşitli doğal ekosistemlere sahip olmasından dolayı özel öneme sahip bir alandır (Şekil 3). Alanda Özçelik (2012), Karahalil (2009), Güngörođlu ve ark. (2008), tarafından yapılan bitki örtüsü çalışmalarında 390 takım ve 94 familyadan 950 takson tanımlanmıştır. Bu taksonların 230'u Türkiye, 12 tanesi ise bölge endemiđi olup, farklı tehlike kategorilerine sahiptirler. Ayrıca *Cedrus libani* (Sedir) ve *Abies cilicica* ssp. *isaurica* (Toros Göknaı) ile karışık olan yaşlı *Pinus nigra* (karaçam) ormanları doğal yapılarıyla büyük ekolojik öneme sahiptir. Milli park sınırları içerisinde bulunan

*Cupressus sempervirens* (Dallı Servi/Akdeniz Servisi) Ormanları'nın ölkemizdeki en geniş yayılış alanına (Ayaşlıgil (1987)'e göre 425 hektar; Sabuncu ve Çalışkan (2007)'ye göre 436 hektar) sahip olduđu bilinmektedir. Bu nedenle milli parkın önemli doğal kaynak deđerlerine sahip olduđu düşünölmektedir.

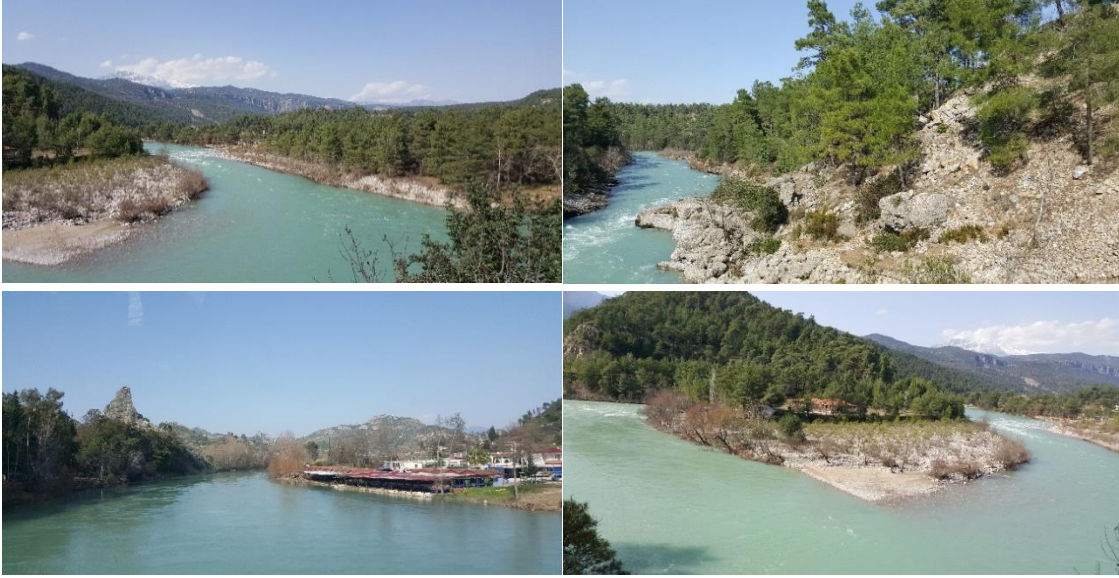

Şekil 3. Milli parkın simgesi Köprü Çayı ve çevresinden çeşitli görünüm (Orijinal 2018).

Köprülü Kanyon Milli Parkı ekosistem ve habitat çeşitliliğinden kaynaklanan zengin bir faunaya sahiptir. Alanda en fazla kuş türü bulunurken, memeli, sürüngen, balık ve yumuşakçaların da yaşam alanları geniştir.

Köprülü Kanyon Milli Parkı sınırları içerisinde yer alan ve M.Ö. 547 yılı Pers istilası öncesi Lidya

Krallığı'na bağlı olan Selge Antik Kenti bulunmaktadır (Şekil 4). Antik kentin M.Ö. 334 yılına kadar Pers egemenliğinde kaldığı ve Helenistik Dönem'de (M.Ö. 330-M.S. 30) bağımsızlığını kazandığı bilinmektedir. M.S. 13. yüzyılda Türklerin egemenliğine geçmesi ile göçer bir yerleşim haline dönüşmüştür (Türkiye Kültür Portalı 2020).



Şekil 4: Selge Antik Kenti (Orijinal 2017).

Köprülü Kanyon Milli Parkı'nın ana kaynağını oluşturan Köprüçay Irmağı vadisinin doğal peyzajı; dağlık bölgelerde birbirini izleyen kanyon ve küçük taşkın ovaları serisinden oluşmaktadır. Bu alanlarda çok güzel ve etkili peyzajlar ortaya çıkmaktadır.

Köprülü Kanyon Milli Parkı'nın %53,48'i orman, %9,06'sı ağaçlık ve maki, %13,28'i kayalık, %12,46'sı dağlık step, %6,33'ü tarım alanı, %3,9'u kırsal alan, %0,73'ü su yüzeyi, %0,56'sı ise yerleşim alanı ve yollardan oluşmaktadır (Güngöroğlu ve ark. 2008).

Alanda bulunan köylerde buğday, nohut, mercimek, susam, karpuz, burçak ve diğer yem bitkileri; arpa, yulaf, çavdar, fiğ, mısır, asma, ceviz, kestane, keçiboynuzu, pamuk ve çeşitli sebzeler yetiştirilmektedir (Kemer 2009). Bölge her yıl çok sayıda turist tarafından ziyaret ediliyor olsa da alan içerisinde ve yakın çevresinde yaşayan halkın turizmden fazla gelir elde etmediği, Antalya ve/veya dışarıdan turist sağlayan şirketlerde sezonluk çalışma

ya da ziyaretçilere çeşitli ürün (tarım ürünleri, el işi vb.) satışı gibi faaliyetlerle küçük kazançlar elde ettikleri bilinmektedir.

Köprülü Kanyon Milli Parkı'na kontrollü girişler yapılmadığı için günlük ve yıllık ziyaretçi sayısı bilinmemektedir. Ancak bölgede rafting sporunu organize eden yaklaşık 50 turizm şirketinin günlük hizmet sağladığı kişi sayısı üzerinden tahmin edilebilmektedir. Çayır (2014) yılda ortalama 1 milyon kişinin, Çiçek (2017) günde 2.000-10.000 kişinin yılda ortalama 700 bin yerli ve yabancı turist 14 km'lik parkurda rafting yaptığını ifade etmişlerdir. Ayrıca, rafting ile beraber Köprülü Kanyon Milli Parkı, barındırdığı doğal, tarihi ve kültürel zenginlikler sayesinde ziyaretçilerine çok sayıda etkinlik seçeneği sunmaktadır. Köprüçay üzerinde rafting, kano ve kanyoning (kanyon geçişi) sporları başta olmak üzere; yüzme, doğa yürüyüşü,

kaya tırmanışı, oryantiring, bisiklet, olta balıkçılığı gibi sportif etkinlikler ile botanik-yaban hayatı gözlemciliği, kuş gözlemciliği, jeolojik yapı gözlemciliği, kampçılık (çadırılı ve karavanlı), fotoğrafçılık, piknik, yayla gezileri, atlı yürüyüş gibi çeşitli etkinliklere katılma olanağı sağlamaktadır (Doğa Koruma ve Milli Parklar Genel Müdürlüğü 2020).

### 3.2. Turizm ve Rekreasyon Etkinliklerine Bağlı Sorunlar

Köprülü Kanyon'un, ülkemizin en uzun kanyonlarından biri olması, su debisinin rafting ve diğer su sporlarına olanak tanınması, Antalya gibi önemli turistik bölgelerimizden birinde yer alması gibi nedenler yıllık ziyaretçi sayısının fazla olmasında rol oynamaktadır. Ancak, alan çeşitli statülerde birden fazla farklı koruma statüsüne sahip olmasına rağmen koruma/kullanma dengesinin

oluşturulmasında sıkıntılar yaşanmaktadır. Bu durumun en önemli nedeni çoğunlukla gününbirlik kullanım amacıyla ziyaret edilen alanın ziyaretçi denetimlerinin yapılamamasından kaynaklandığı düşünülmektedir.

Köprülü Kanyon Milli Parkı'nda sürekli faaliyet gösteren Manavgat, Konyaaltı ve Muratpaşa ilçelerinde bulunan 20 şirketin yetkilileri ile yapılan görüşmelerle, turizm ve rekreasyon etkinliklerinin alan üzerindeki etkileri ortaya konulmaya çalışılmıştır.

Görüşülen yetkililere ziyaretçilerin alana ulaşım şekli sorulduğunda, ulaşımın alanda yapılan etkinlik türü ile ilişkili olduğu anlaşılmaktadır. Bisiklet (% 5) ve jeep (% 15) safari etkinliği için ilgili araçlar ile alana ulaşılmaktadır. Başta rafting olmak üzere diğer etkinliklere katılanlar ise turizm şirketi ve/veya konaklama otellerinin servisi, transfer aracı veya özel araçları ile alana ulaşmaktadır (Şekil 5).

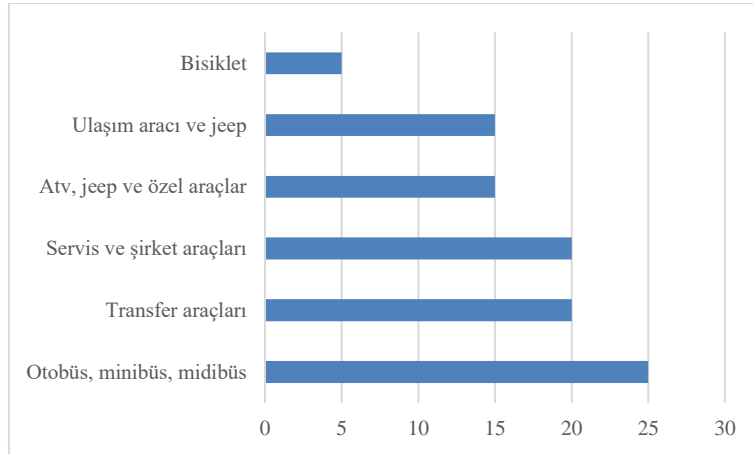

Şekil 5: Ziyaretçilerin Alana ulaşım şekli (%).

Şirketlerin etkinlik çeşitleri incelendiğinde en fazla rafting (%90), jeep safari (%60) ile kampçılık

(%50) ve doğa yürüyüşü (%50) etkinliklerinin organize edildiği görülmektedir (Şekil 6).

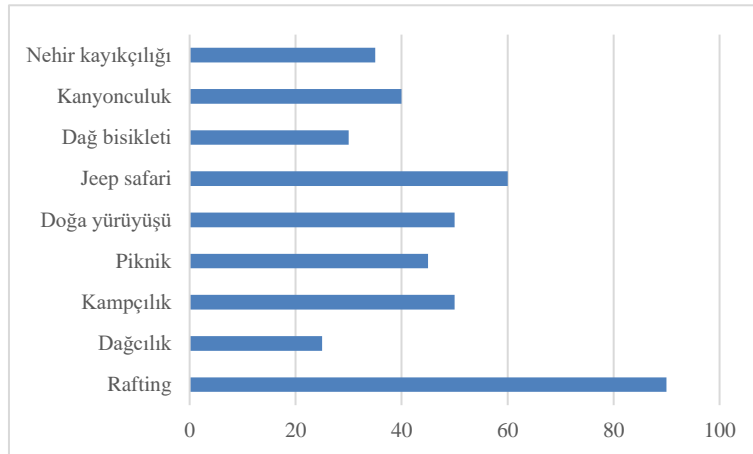

Şekil 6: Şirketlerin düzenlediği etkinlik çeşitleri (%).

Görüşülen 20 şirketin ortalama yıllık doluluk oranları % 55,0 olup, Mart-Mayıs ayları arası en yoğun dönemde bu oran % 65,5'e yükselmektedir. Bu şirketlerin günde 39 sefer ile 1.748 ziyaretçi ağırladığı ve ortalama ziyaret süresinin 7 saat olduğu

görülmektedir (Tablo 1). Alanda faaliyet gösteren şirket sayısına (50) göre ortalama günlük ziyaretçi sayısı (1.748 kişi) dikkate alındığında,

alanın sadece bu řirketler aracılıđı ile gnlk 4.370 kiři tarafından ziyaret edildiđi sylenebilir.

Tablo 1: *řirketlerin Milli Parkı kullanım zellikleri (%)*.

No	Doluluk Oranı (%)		Gnlk Ortalama Etkinlik Sresi (Saat)	Sefer Sayısı (Gnlk/adet)	Ziyaretçi Sayısı (Gnlk/kiři)
	Yıllık	En Yođun Dnem			
1	40	50	3	1	150
2	60	40	2	2	110
3	60	70	4,5	3	55
4	25	40	5	1	120
5	30	50	2,5	2	17
6	25	30	24	1	20
7	70	80	5	9	350
8	80	70	2,5	1	30
9	40	55	3,5	3	38
10	55	65	7	1	11
11	70	95	24	1	300
12	70	95	8	1	325
13	70	90	3	3	24
14	90	90	5	1	20
15	70	80	12	1	30
16	50	80	3	1	8
17	55	65	8	1	8
18	55	65	7	2	87
19	35	30	4	2	17
20	50	70	2,5	2	28
Ortalama/Toplam	55	65,5	7	39	1748

Bu etkinlikler su debisinin rafting iin bu blgede daha uygun olduđu, milli parkın "**Hassas Kullanım Blgesi**" ierisinde bulunan, ilgili řirketlerin yođunlařtıđı Beřkonak Ky'nde yapılmaktadır (Tablo 2 ve řekil 7).

Tablo 2: *Turizm ve rekreasyon etkinliklerinin yapıldıđı alanlar.*

Rafting Yapılan Yer	řirket Sayısı
Oluk Kpr-Bgrm Kpr arası	13
Tařađıl-Beřkonak Ky arası	4
Tařađıl-Bgrm Kpr arası	1
Piknik Yapılan Yer	řirket Sayısı
Beřkonak	6
Karabk	2
Ballıbucaak	1
Jeep Safari Yapılan Yer	řirket Sayısı
Beřkonak Ky	7
Karabk Ky	2
Tařađıl-Bgrm Kpr arası	2
Sađırın Ky	1
Kamp Yapılan Yer	řirket Sayısı
Beřkonak Ky	5
Karabk Ky	3
Ballıbucaak	2
Dođa Yryř Yapılan Yer	řirket Sayısı
Beřkonak	5
Karabk	3
Selge Antik Kenti-St. Paul Yolu	2

Karřılıklı grřmeye katılan yetkililerin % 50'si altyapı ve styapı hizmetlerini yetersiz, % 30,0'ı ise ok yetersiz bulmaktadır. Milli park ziyaretçi sayısının az olduđunu dřnenlerin oranı % 45,0 iken, fazla olduđunu dřnenler % 30,0 oranındadır. Yneticilerin % 45,0'ı ziyaretilerin vre

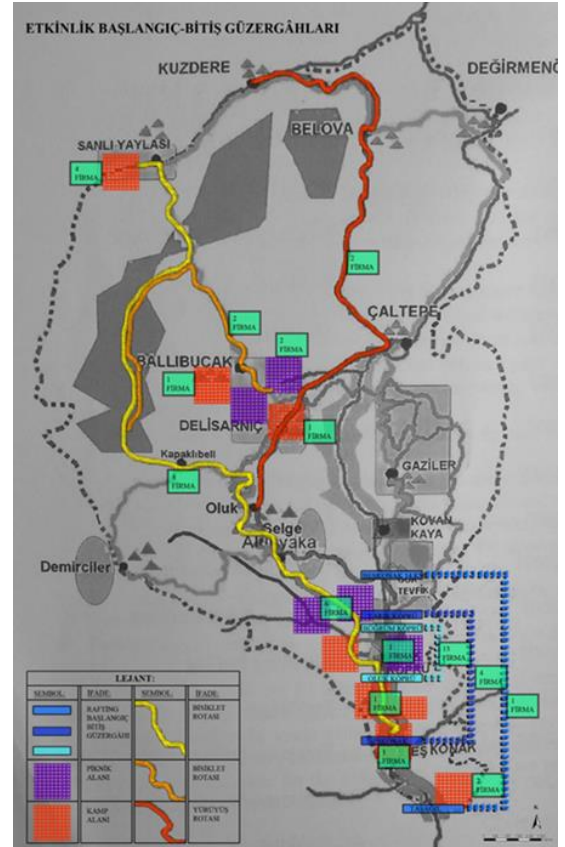

řekil 7: Bazı řirmaların rekreasyon etkinlik gzerđahları (Orijinal 2017).

duyarlılıđının zayıf, % 25,0'ı orta dzeyde ve % 20,0'ı ise iyi dzeyde olduđunu dřnmektedir (Tablo3).

Tablo 3: *Őirket yneticilerine gre alanda hizmet yeterliliđi, ziyaretçi sayısı ve ziyaretçilerin çevre duyarlılıđı dzeyi.*

	Çok Yeterli	Yeterli	Kararsız	Yetersiz	Çok Yetersiz
Altyapı ve styapı hizmetleri	0	15	5	50	30
Kprl Kanyon Milli Parkı ziyaretçi sayısı	10	30	10	45	5
Ziyaretçilerin çevreye duyarlılıđı	5	20	25	45	5

Katılımcıların % 55,0'ı 2016 yılında tamamlanan Kasımlar Barajı ve Hidroelektrik Enerji Santrali'nin (HES) milli parktaki en nemli çevre sorunu olduđunu dşnmektedir. Ankete katılanların % 50,0'ı kullanıcılardan kaynaklanan çp ve atıkların nemli lçde çevre sorunlarına yol atıđını belirtmektedirler (Őekil 8). Tarım ve sulama ile çevre tahribatının olduđunu dşnenler % 10,0 oranında iken, turizm ve rekreasyon etkinliklerinden kaynaklanan grltnn çevre zerinde etki yarattıđını dşnenlerin oranı % 5,0 oranındadır.

Diđer yanıtı (% 15) veren katılımcıların % 67,0'si alanda yařanan orman yangınlarının, % 33,0'u ise piknikten kaynaklanan su kirliliđinin nemli çevre sorunu olduđunu ifade etmektedirler. Milli park 2005 yılında Burmahanyayla ve Karabk İřletme Őefliklerini etkileyen yaklaşık 500 hektar, 2008 yılında ise 16.000 hektarı orman olmak zere toplam 24.000 hektar alana zarar veren Serik-Tařađıl yangınlarından etkilenmiř olup, alan ierisinde de her yıl kçük lekli yangınlar oluřmaktadır (Karahalil 2009).

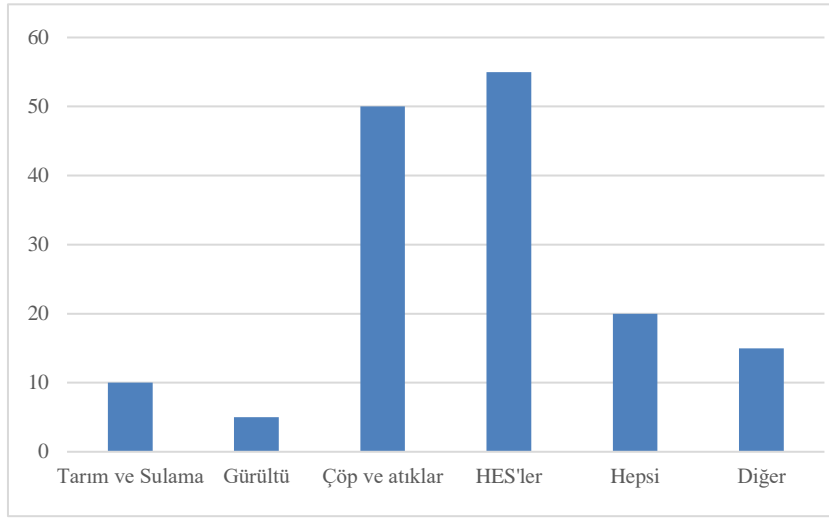

Őekil 8: Milli Parkta yařanan çevre sorunları kaynakları (%).

Arařtırmaya katılan yetkililerin % 60,0'ı ilgili kurumların alanda yeterli hizmet sunmadıđını, % 45,0'ı denetim eksikliđi olduđunu, % 45,0'ı yetki karmařasının yařandıđını belirtmektedir. Ziyaretçi

tutumlarının sorun teřkil ettiđini ifade edenlerin oranı % 20,0 iken, ziyaretçi sayısının fazla olmasına bađlı sorunların ortaya çıktıđını belirtenlerin oranı % 5,0'dır (Őekil 9).

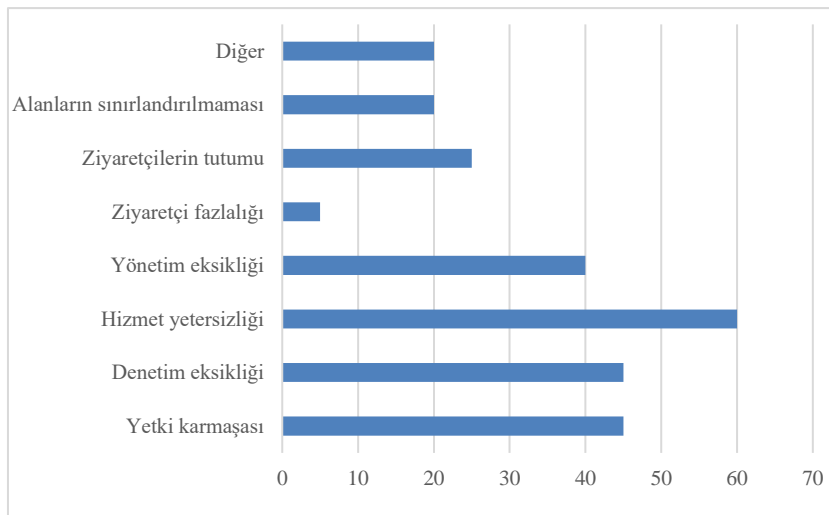

Őekil 9: Milli parkta ynetim ile ilgili sorunlar (%).



#### 4. Tartıřma ve Sonu

Antalya ve lkemizin nemli koruma alanlarından biri olan Kprl Kanyon Milli Parkı birden fazla koruma statsne sahip olmasına raėmen, koruma alanı ilan edildiėi tarihten gnmze kadar 894,84 hektar alan kaybetmiřtir.

Sahip olduėu doėal ve kltrel deėerleri ile farklı turizm ve rekreasyon etkinliklerinin yapılmasına olanak saėlayan alanda, yařanan ynetim ve evre sorunları ziyareti sayısının azalmasında rol oynamaktadır. Kpray zerinde kurulan 2016 yılında tamamlanan Kasımlar Barajı ve HES'in blgenin nemli rekreasyonu olan su sporlarının etkisinin azalmasına yol atıėı grlmektedir. Karahalil (2009) tarafından lt karneleri yntemi (koruma-kullanma dengesine dayalı bir yntem) kullanılarak yapılan uzman anketleri sonucuna gre milli parkın kullanılabilir turizm ve rekreasyon potansiyelinin % 3,3 olduėu tespit edilmiřtir. Oysa belirli sayıda řirket yetkilileri ile yapılan bu alıřmada alanın gerek kullanıcı sayısı gerekse etkinlik eřitliliėinin koruma alanına yaygınlařtırılmıř olması; alana yapılan gnlk sefer sayısı, ulařımda ve etkinliklerde motorlu tařıt kullanım oranı, alanın tanınırlıėını saėlayan ve en fazla yapılan etkinlik olan rafting etkinliklerinin Milli Parkın Hassas Kullanım Blgesi'nde yapıyor olması alanın potansiyelinin zerinde kullanıldıėını ortaya koymaktadır.

Milli parkların ekolojik yapısına uygun olmayan turizm ve rekreasyon etkinlikleri, yapılar ve yanlıř planlamalar, milli parkların flora, fauna, hava, su ve kıyı/sahilleri gibi doėal ve kltrel yapısının tahribatına neden olabilecek nemli evresel etkiler yaratabilmektedir (Demir 2002, Yılmaztrk 2011). Grřme yapılan yetkililer kendi alıřmalarını etkileyen evre sorunlarını nemli, kendilerinden kaynaklananları ise daha nemsiz gstermeleri dikkat eken deėerlendirmelerdir. rneėin, rafting etkinliklerini etkileyen HES'ler en nemli evre sorunu iken alandaki motorlu tařıt ve insan yoėunluėu dřnldėnde ortaya ıkabilecek grlt en nemsiz evre sorunu olarak grlmřtr. Motorlu tařıt trafiėi grlt yanında alanda yařayan bitki ve hayvan trlerinde kayıplara, bazı trlerin ortadan kaybolmasına ve/veya yerini daha gl trlere bırakmasına yol aabilecektir. Milli park ve evresinde ıkan orman yangınları bu tr etkinliklerin kontroll ve sınırlandırılmıř alanlarda yapılması gerektiėine iřaret etmektedir.

Endemik bitki tr aısından da zengin olan blge, ziyaretiler ve yerel rehberlerin bitki trlerinin endemik zelliėini ve tehlike statlerini bilmemeleri nedeni ile tr kayıplarının yařanmasına yol atıėı bilinmektedir. zelik (2018) (Caryophyllaceae, Ranunculaceae, Iridaceae, Brassicaceae, Lauraceae, Fagaceae, Lamiaceae, Rosaceae, Poaceae, Fabaceae,

Papaveraceae, Orchidaceae, Liliaceae) familyalarına ait bazı bitki trlerinin yerel halk tarafından ekonomik amalı kullanıldıėını ifade etmiřtir. Yre halkının kendi ihtiyaları iin kullanımı bir yana gelen ziyaretilere bu trlerin eřitli amalarla satılması ve talep artışına baėlı olarak bu trlerin zarar grmesi ya da yok olması mmkndr.

Alanın sahip olduėu farklı koruma statlerine baėlı olarak 3 farklı bakanlık (Tarım ve Orman, evre ve řehircilik, Kltr ve Turizm) bnyesindeki Doėa Koruma ve Milli Parklar Genel Mdrlė, Tabiat Varlıklarını Koruma Genel Mdrlė ile Kltr Varlıkları ve Mzeler Genel Mdrlė gibi farklı genel mdrlklerin yetki sahibi olması ynetim sorunlarını doėurmaktadır. Sahip olduėu deėer ve statler aısından nemli dzeyde koruma gerektiren alanda, kontroll giriřlerin yapılamaması, kullanım kısıtlamasının bulunmaması, kullanım kapasitesinin belirlenmemesi gibi nedenler insanlarda alandan sonsuz yararlanma isteėi doėurmaktadır. Grřme yapılan řirket yetkilileri kendi alıřmalarına artı deėer kazandıracak ilgili kurumların yeterli hizmet sunmadıėını en nemli bulmaları, buna karřın alandaki ziyareti fazlalıėını en nemsiz sorun olarak grmeleri bu yararlanma isteėini ortaya koymaktadır.

Aksu ve ark. (2017) Altındere Vadisi Milli Parkı'nda yapmıř oldukları kullanıcı memnuniyeti alıřması sonucu, alanı ziyaret eden 308 kiři ile yaptıkları arařtırmada katılımcıların milli parkın sahip olduėu doėal ve kltrel peyzaj deėerleri, alandan aktif ve pasif olarak yararlanma isteėi, macera ve kendini keřfetme isteėi, aık hava aktivite olanaklarından yararlanma durumu ile alana ulařılabilirlik ve alandan yararlanma dzeyi gibi faktrlerin alandaki kullanıcı memnuniyeti zerinde olumlu etki yarattıėını ortaya koymuřlardır. Ayrıca, planlama-tasarım sorunları, donatı elemanı eksikliėi, tařıma kapasitesinin ařılması-kalabalık ve grlt kirliliėi, evre-grnt kirliliėi, alt yapı-bakım eksikliėi, iřletmeler arasındaki ařırı rekabet, ara park alanı sorunu, mekansal dzenleme ve organizasyon eksikliėi, bilgi eksikliėi ve ynetim ile ilgili sorunların rekreasyon memnuniyet dzeyini dřren faktrler olduėu belirtilmektedir (Sıvalıoėlu 2012, Keleř ve ark. 2014, Aksu ve ark. 2017, Daė ve Mansuroėlu 2017). Kprl Kanyon Milli Parkı'nda yapılan bu alıřmanın bir benzerinin alanı turizm ve rekreasyon etkinlikleri iin kullanan kiřilerle yapılması ve bu etkinlikleri dzenleyenlerinin grřleri ile karřılařtırılması nem tařımaktadır.

lkemizin en nemli turizm kenti olan Antalya'da turizme deėer katan koruma alanlarının bu amala kullanılması ve srdrlebilirliėi aısından, doėal kaynak deėerlerini koruyan, yerel halkın katılımını saėlayan, turizm ve rekreasyon etkinliklerinin evresel etkilerini dikkate alan

bütüncül bir planlama ve yönetim yaklaşımına gereksinimi bulunmaktadır.

Farklı büyüklük ve yoğunlukta yerleşim yeri içeren Köprülü Kanyon Milli Parkı'nda yerel halkın turizmden pay alma oranı veya turizme katılma oranı oldukça düşüktür. Bu sorunun alanda 2004 yılından beri yaşandığı ortaya koyulmuştur (Akıllı 2004). Ülkemiz diğer korunan alanlarında da benzer sorunların olduğu Mansuroğlu (2006), Yılmaz ve ark. (2009), Güneş (2011), Türkmen ve Dönmez (2015), Güngör (2016) tarafından tespit edilmiştir. Bu nedenle korunan alanlarda yönetime ilişkin kararların tüm ilgi gruplarının desteği ve paylaşımı ile alındığı katılımcı yönetim planlarının geliştirilmesi önem arz etmektedir (Güneş 2011). Turizmin çeşitlendirilmesinde özgün değerlere sahip yöreler hakkında gereksinim duyulan çok yönlü bilgiye ulaşmada, turizmi daha etkin kılacak olan turizmin yerel ekonomi üzerine etkilerinin bilinmesinde, turizmi besleyen çevresel faktörlerin korunmasında ve bu faktörlerin ayrıntılı olarak tanımlanmasında yöre halkının görüş ve önerileri önem taşımaktadır. Bu nedenle turizm konusunda yapılan tüm çalışmalara, her aşamada yerel halkın katılımı sağlanmalıdır (Mansuroğlu 2006).

Köprülü Kanyon Milli Parkı'nda turizm ve rekreasyon etkinliklerinin alan üzerindeki zararının azaltılması ve alanın sürdürülebilirliği amacıyla;

- Alana kontrollü girişlerin sağlanması ile turizm ve rekreasyon etkinliklerine göre günlük, aylık ve yıllık taşıma kapasitesi hesaplamalarının yapılması,
- Yöre halkının turizm ve rekreasyon etkinliklerinden pay alması sağlanarak, alanın korunmasında etkin rol almasına olanak sağlanması,
- Yöre halkının turizm ve rekreasyon etkinliklerine sunacağı hizmet kalitesinin artırılması amacıyla konu ile ilgili eğitim ve bilgilendirme çalışmalarına katılması,
- Alanın özgün değerinin korunması ve öneminin anlaşılması amacıyla, alan içerisinde bilgilendirme faaliyetlerinin gerçekleştirilmesi ve belirli alanlarda hatırlatıcı ve yönlendirici çalışmaların yapılması,
- Kampçılık, dağcılık, doğa yürüyüşü gibi birkaç gün sürebilen turizm ve rekreasyon etkinlikleri için belirlenen konaklama/mola alanları ile piknik alanlarında ziyaretçilerin çevre temizliğine dikkat etmelerinin vurgulanması,
- Alandaki etkinliklerde ve alana ulaşımında motorlu taşıt trafiğinin kontrollü yapılması ve mümkün olduğu oranda azaltılması,
- Alan yönetiminden sorumlu kurumların birlikte hareket ederek koruma-kullanma dengesinin sağlanmasında etkin rol oynaması ve koruma çalışmalarına ağırlık verilmesi önem taşımaktadır.

Sonuç olarak, korunan alanlarda uzun süreli sürdürülebilirliğin sağlanması için turizm ve rekreasyon etkinliklerinin dikkatli bir şekilde planlanması, yönetilmesi ve izlenmesi gerekmektedir. Çünkü korunan alanlarda turizm doğal ve kültürel kaynakların kalitesine bağlı olarak gelişmektedir. Bu nedenle kaynaklar üzerindeki ziyaretçi etkileri çok dikkatli bir şekilde yönetilmeli, mümkünse doğrudan etkilerin azaltılmasına yönelik çalışmalar yapılmalıdır. Aksi durumda turizm ve rekreasyona bağlı olarak korunan alanlar üzerinde ortaya çıkabilecek olumsuz etkiler, alanın özgün değerlerinin yok olmasına ve kullanılamaz duruma gelmesine yol açabilir.

## KAYNAKÇA

- Akıllı H (2004). Ekoturizmin Sosyo Kültürel, Ekonomik, Yönetimsel ve Çevresel Etkiler Bakımından İrdelenmesi: Antalya Köprülü Kanyon Milli Parkı Örneği. Akdeniz Üniversitesi Sosyal Bilimler Enstitüsü Kamu Yönetimi Anabilim Dalı Yüksek Lisans Tezi (Basılmamış), ss. 194, Antalya
- Aksu VÖ, Kılıç C, Düzgüneş E, Araz N, Öztürk K (2017). Altındere Vadisi Milli Parkı kullanıcılarının rekreasyonel memnuniyetini etkileyen faktörlerin belirlenmesi, Orman Genel Müdürlüğü Ormanlık Araştırma Dergisi, 4(1):30- 45. DOI: <https://doi.org/10.17568/ogmoad.298806>
- Ayaşlıgil Y (1987). Der Köprülü Kanyon Nationalpark: seine Vegetation und ihre Beeinflussung durch den Menschen. Lehrstuhl für Landschaftsökologie, Techn. Univ. München-Weihenstephan.
- Brandt J (2011). How to measure carrying capacity in Baltic Nature Parks as a tool for managing visitor flow Baltic. Nature Tourism Conference: Policies – Products - Practices, March 21-24, Riga, Latvia.
- Burek CV, Prosser CD (2008). The History of Geoconservation: An Introduction, Geological Society London Special Publications 300(1):1-5.
- Cessford G, Muhar A (2003). Monitoring Options for Visitor Numbers in National Parks and Natural Areas, Journal of Nature Conservation 11, 240-250.
- Cole D (2004). Carrying Capacity and Visitor Management: Facts, Values and the Role of Science, Protecting Our Diverse Heritage: the Role of Parks, Protected Areas and Cultural Sites, 43-46.
- Çayır M (2014). Kanyon Kültür ve Dayanışma Derneği (BEŞKONDER) Başkanı Röportajı. (Son erişim tarihi: 03.09.2020). <https://emlakkulisi.com/muhammet-cayir-beskonak-koprulu-kanyonunun-tanitimiyapilmiyor/231863>
- Çiçek O (2017). Köprülü Kanyon Bu Yıl 700 Bin Turist Bekliyor. (Son erişim tarihi: 03.09.2020). <https://www.aa.com.tr/tr/turkiye/koprulu-kanyon-bu-yil-700-bin-turist-bekliyor/864625>
- Dağ V (2016). Pamukkale Özel Çevre Koruma Bölgesi'nde çevresel etkilerin değerlendirilmesi ve taşıma kapasitesinin belirlenmesi. Akdeniz Üniversitesi Fen Bilimleri Enstitüsü Peyzaj Mimarlığı Anabilim Dalı, Yüksek Lisans Tezi, Antalya.
- Dağ V, Mansuroğlu S (2017). Korunan Alanlarda Çevre Sorunlarının Değerlendirilmesi: Pamukkale Özel Çevre Koruma Bölgesi. Artvin Çoruh Üniversitesi Orman Fakültesi Dergisi, 18(2), 109-120.
- Dağ V, Mansuroğlu S (2018a). Pamukkale-Hierapolis Dünya Miras Alanı'nda Sosyal Taşıma Kapasitesi. International West Asia Congress Of Tourism (Iwact'18), 27-30 September 2018. ISBN: 978-605-2292-64-8, s. 1000-1013, Van, Türkiye.
- Dağ V, Mansuroğlu S (2018b). Pamukkale/Hierapolis Dünya Miras Alanı'nda Ziyaretçi Taşıma Kapasitesinin

Belirlenmesi. *Mediterranean Agricultural Sciences*, 31(2), 107-115.

Demir C (2002). Turizm ve Rekreasyon Faaliyetlerinin Olumsuz Çevresel Etkileri: Türkiye'deki Milli Parklara Yönelik Bir Uygulama. *Dokuz Eylül Üniversitesi İktisadi ve İdari Bilimler Fakültesi Dergisi*, 17(2).

Doğa Koruma ve Milli Parklar Genel Müdürlüğü (2020). Köprülü Kanyon Milli Parkı, Antalya. (Son erişim tarihi: 03.09.2020). <http://koprukanyon.tabiat.gov.tr/>

Eagles PFJ, Mccool SF, Haynes CD (2002). Sustainable Tourism in Protected Areas Guidelines for Planning and Management. World Commission on Protected Areas (WCPA), Best Practice Protected Area Guidelines Series No: 8.

Güneş G (2011). Korunan Alanların Yönetiminde Yeni Bir Yaklaşım: Katılımcı Yönetim Planları. *Ekonomi Bilimleri Dergisi* Cilt:3, No:1, s: 47-57.

Güngör Ş (2016). Koruma Statülerinin Koruma-Kullanma Dengesine Etkisi: Zelve Açık Hava Müzesi (Nevşehir/Avanos). *Gaziantep University Journal of Social Sciences*, 15(1).

Güngöröglü C, Musaoğlu N, Türkkkan M, Yöntem O, Yılmaztürk A, Çayır G (2008). CBS Destekli Uzaktan Algılama Teknikleri Kullanılarak Biyotop Tiplerinin Sınıflandırılması ve Haritalanması (Köprülü Kanyon Milli Parkı Örneği), Batı Akdeniz Ormanlık Arařtırma Müdürlüğü, Teknik Bülten No:31

Holden A (2007). *Environment and Tourism*, Second Edition, Routledge Introductions to Environment Series, ISBN 10: 0-203-93762-7 (ebk).

Karahalil U (2009). Korunan orman alanlarında amenajman planlarının düzenlenmesi (Köprülü Kanyon Milli Parkı örneği) (Doctoral dissertation, Doktora Tezi, KT Ü., Fen Bilimleri Enstitüsü, Trabzon).

Keleş E, Gül A, Tuğluer M, Uzun ÖF (2014). Antalya-Köprüçay Rafting Merkezinin Turizm ve Rekreasyonel Yönden Mevcut Durum Analizi. III. Uluslararası Odun Dışı Orman Ürünleri Sempozyumu 8-10 Mayıs 2014, s. 809-819, Kahramanmaraş.

Kemer N (2009). An assessment of natural resources management conflicts in the working landscapes of Mediterranean Turkey (Türkiye): Köprülü Kanyon National Park. University of Massachusetts Amherst.

Kocakuşak S, Yiğitbaşıoğlu H (1988). "Köprülü Kanyon Milli Parkının Coğrafi Özellikleri", A.Ü Coğrafya Arařtırmaları Dergisi, Ankara, Sayı:11, s. 151-156.

Lime DW, Stankey GH (1971). Carrying Capacity: Maintaining Outdoor Recreation Quality, Recreation Symposium Proceeding, October 12-14, 174-185, New York.

Lindberg K, Mccool S, Stankey G (1996). Rethinking Carrying Capacity, Research Notes and Reports, PII: S0160-7383 (96) 00075-8

Maggi E, Fradella FL (2011). The Carrying Capacity of a Tourism Destination: The Case of a Coastal Italian City. (Son erişim tarihi: 03.09.2020). [https://www.researchgate.net/publication/230793635\\_The\\_carrying\\_capacity\\_of\\_a\\_tourist\\_destination\\_The\\_case\\_of\\_a\\_coastal\\_Italian\\_city](https://www.researchgate.net/publication/230793635_The_carrying_capacity_of_a_tourist_destination_The_case_of_a_coastal_Italian_city)

Mansuroğlu S (2006). Turizm gelişmelerine yerel halkın yaklaşımlarının belirlenmesi: Akseki/Antalya örneği. *Akdeniz Üniversitesi Ziraat Fakültesi Dergisi*, 19(1), 35-46.

Mansuroğlu S, Kınıklı P (2009). Alternatif Turizm Alanlarının Saptanmasında SWOT Analizi Tekniğinin Peyzaj Planlama Açısından Uygulanabilirliği. Antalya/Akseki Örneği, 1. GAP Organik Tarım Kongresi, 17-20 Kasım, ss. 574-584, Şanlıurfa.

Özçelik H (2012). The endemic plant taxa of the Köprülü Kanyon National Park and its surroundings (Antalya-Isparta). *Süleyman Demirel Üniversitesi Fen Bilimleri Enstitüsü Dergisi*, 16(3), 3094-3111.

Özçelik H (2018). Flora inventory of Köprülü Kanyon National Park (Antalya-Isparta). *Turkish Journal of Forestry*, 19(1): 40-50. DOI: 10.18182/tjf.338944

Sabuncu R, Çalışkan S (2007). Akdeniz Servisi'nin (*Cupressus sempervirens* L.) Ekolojisi ve Silvikültürü. *İstanbul Üniversitesi Orman Fakültesi Dergisi*, 58(1), 53-72.

Salerno F, Viviano G, Manfredi EC, Caroli P, Thakuri S, Tartari G (2013). Multiple Carrying Capacities from a Management-Oriented Perspective to Operationalize Sustainable Tourism in Protected Areas. *Journal of Environmental Management*, 128 (2013) 116-125.

Simon FJG, Narangajava Y, Marqués DP (2003). Carrying Capacity in the Tourism Industry: a Case Study of Hengistbury Head. *Journal of Tourism Management*, 25: 275-283.

Sıvalıoğlu P (2012). Milli Park Kullanıcılarının Algısal Değerlendirmesi: Marmara Bölgesi Örneği. İstanbul teknik Üniversitesi Fen Bilimleri Enstitüsü Şehir ve Bölge Planlama Anabilim Dalı Doktora Tezi, İstanbul.

Tokmak C (2008). Sürdürülebilir Turizm Açısından Tasıma Kapasitesi: Topkapı Sarayı Örneği. Doktora Tezi, Gazi Üniversitesi Eğitim Bilimleri Enstitüsü Turizm İşletmeciliği Eğitimi Anabilim Dalı, Ankara.

Türkiye Kültür Portalı (2020). Köprülü Kanyon Milli Parkı, Antalya. (Son erişim tarihi: 03.09.2020). <https://www.kulturportali.gov.tr/turkiye/antalya/gezilecek/yer/koprulu-kanyon-milli-parki>

Türkmen F, Dönmez Y (2015). Korunan Alanların Turizme Açılmasına İlişkin Yerel Halkın Görüşleri (Yenice Örneği). *Karabük Üniversitesi Sosyal Bilimler Enstitüsü Dergisi*, 2015, 5 (2), 189-204

UNEP (1997). Guidelines for Carrying Capacity Assessment for Tourism in Mediterranean Coastal Areas. Priority Actions Programme Regional Activity Centre, Split (Croatia).

UNWTO (2019). United Nations World Tourism Organization. *International Tourism Highlights 2019 Edition*. <https://www.e-unwto.org/doi/pdf/10.18111/9789284421152> (Son erişim tarihi: 03.09.2020).

Yılmaztürk A (2011). Türkiye'deki Korunan Alanların Yönetim ve Planlaması: Köprülü Kanyon Milli Parkı (2007-2011). Korunan Alanlar (Planlama-Yönetim-İzleme), Editör: Gökhan Aydın. ISBN 978-605-87432-0-5

Yiğitgüden B (2005). Turizm ve Kalkınma. Uluslararası Ekonomik Sorunlar Dergisi XVI. Sayı, Dışişleri Bakanlığı Yayınları <http://www.mfa.gov.tr/turizm-ve-kalkinma.tr.mfa> (Son erişim tarihi: 08.12.2014), Ankara.

Yücel M (2010). Doğa Koruma. Çukurova Üniversitesi Ziraat Fakültesi Peyzaj Mimarlığı Bölümü Ders Kitabı, Çukurova Üniversitesi Ziraat Fakültesi Genel Yayın No: 265, Ders Kitapları Yayın No: A-85, 2. Baskı, Çukurova Üniversitesi Ziraat Fakültesi Ofset Atölyesi, Adana.

