



MERSİN ÜNİVERSİTESİ KILIKIA ARKEOLOJİSİNİ ARAŞTIRMA MERKEZİ
YAYINLARI
MERSIN UNIVERSITY PUBLICATIONS OF THE RESEARCH CENTER OF
CILICIAN ARCHAEOLOGY



OLBA XXIX (Ayrıbasım / Offprint)

KAAM YAYINLARI

OLBA

XXIX

© 2021 Mersin Üniversitesi/Türkiye

ISSN 1301 7667

Yayıncı Sertifika No: 18698

OLBA dergisi;

ARTS & HUMANITIES CITATION INDEX, EBSCO, PROQUEST

ve

TÜBİTAK-ULAKBİM Sosyal Bilimler Veri Tabanlarında taranmaktadır.

Alman Arkeoloji Enstitüsü'nün (DAI) Kısaltmalar Dizini'nde 'OLBA' şeklinde yer almaktadır.

OLBA dergisi hakemlidir. Makalelerdeki görüş, düşünce ve bilimsel değerlendirmelerin yasal sorumluluğu yazarlara aittir.

The articles are evaluated by referees. The legal responsibility of the ideas, opinions and scientific evaluations are carried by the author.

OLBA dergisi, Mayıs ayında olmak üzere, yılda bir kez basılmaktadır.

Published each year in May.

KAAM'ın izni olmadan OLBA'nın hiçbir bölümü kopya edilemez.

Alıntı yapılması durumunda dipnot ile referans gösterilmelidir.

It is not allowed to copy any section of OLBA without the permit of the Mersin University

(Research Center for Cilician Archaeology / Journal OLBA)

OLBA dergisinde makalesi yayımlanan her yazar, makalesinin baskı olarak ve elektronik ortamda yayımlanmasını kabul etmiş ve telif haklarını OLBA dergisine devretmiş sayılır.

Each author whose article is published in OLBA shall be considered to have accepted the article to be published in print version and electronically and thus have transferred the copyrights to the Mersin University

(Research Center for Cilician Archaeology / Journal OLBA)

OLBA'ya gönderilen makaleler aşağıdaki web adresinde ve bu cildin giriş sayfalarında belirtilen formatlara uygun olduğu takdirde basılacaktır.

Articles should be written according to the formats mentioned in the following web address.

Redaktion: Doç. Dr. Deniz Kaplan

OLBA'nın yeni sayılarında yayınlanması istenen makaleler için yazışma adresi:

Correspondance addresses for sending articles to following volumes of OLBA:

Prof. Dr. Serra Durugönül

Mersin Üniversitesi Fen-Edebiyat Fakültesi, Arkeoloji Bölümü

Çiftlikköy Kampüsü, 33342 Mersin - TURKEY

Diğer İletişim Adresleri

Other Correspondance Addresses

Tel: +90 324 361 00 01 • 14730 / 14734

Fax: +90 324 361 00 46

web mail: www.kaam.mersin.edu.tr

www.olba.mersin.edu.tr

e-mail: sdurugonul@gmail.com

Baskı / Printed by

Sonsöz Gazetecilik, Matbaacılık, Rek. İnş. San. ve Tic. Ltd. Şti.

İvedik Mah. Matbaacılar Sit. 1341. Cad. No: 56-58 İvedik OSB - Yenimahalle / ANKARA

Tel: +90 312 394 57 71 Fax: +90 312 394 57 74 • Sertifika No: 18698

Grafik / Graphic

Digilife Dijital Basım Yay. Tan. ve Org. Hiz. San. ve Tic. Ltd. Şti.

Güvenevler Mah. 1937 Sk. No.33 Yenişehir / MERSİN

Tel: +90 324 231 14 16 • www.digilifemersin.com



MERSİN ÜNİVERSİTESİ KILIKIA ARKEOLOJİSİNİ ARAŞTIRMA MERKEZİ
(KAAM) YAYINLARI-XXIX
MERSIN UNIVERSITY PUBLICATIONS OF THE RESEARCH CENTER OF
CILICIAN ARCHAEOLOGY (KAAM)-XXIX



Editörler

Serra DURUGÖNÜL
Murat DURUKAN
Gunnar BRANDS
Deniz KAPLAN

OLBA Bilim Kurulu

Prof. Dr. Mehmet ÖZDOĞAN (İstanbul Üniversitesi)
Prof. Dr. Fikri KULAKOĞLU (Ankara Üniversitesi)
Prof. Dr. Serra DURUGÖNÜL (Mersin Üniversitesi)
Prof. Dr. Marion MEYER (Viyana Üniversitesi)
Prof. Dr. Susan ROTROFF (Washington Üniversitesi)
Prof. Dr. Kutalmış GÖRKAY (Ankara Üniversitesi)
Prof. Dr. İ. Hakan MERT (Uludağ Üniversitesi)
Prof. Dr. Eda AKYÜREK-ŞAHİN (Akdeniz Üniversitesi)
Prof. Dr. Yelda OLCAY-UÇKAN (Anadolu Üniversitesi)

MERSİN

2021

İçindekiler / Contents

Gülsün Umurtak – Fatih Çongur The Early Bronze Age II Settlement at Bademağacı Höyük: An Evaluation of the Pottery and Beak Spouted Jugs (<i>Bademağacı İlk Tunç Çağı Yerleşmesi: Çömlekçilik ve Gaga Ağzılı Testiler Üzerine Bazı Değerlendirmeler</i>)	1
Mahmut Bilge Baştürk – Elif Baştürk A Bronze Bowl with Swivelling Handle from Şarhöyük – Dorylaion (<i>Şarhöyük – Dorylaion’dan Döner Halka Kulplu Tunç Bir Kap</i>)	25
Elif Genç Tilbaşar Erken Tunç Çağı Pişmiş Toprak Figürinleri Üzerine Bir Değerlendirme (<i>An Evaluation on the Early Bronze Age Terracotta Figurines of Tilbaşar</i>)	47
Éric Jean The ‘Hilani’: A Late Bronze Age Amuq-Cilician or Syro-Cilician Architectural Tradition? (<i>‘Hilani’: Bir Geç Tunç Çağı Amuq-Kilikia veya Syro-Kilikia Mimari Geleneği?</i>)	77
K. Serdar Girginer Tatarlı Höyük’ten Geç Hitit Çağı’na Ait Bir ‘Sürme Kutusu’ (<i>A ‘Kohl Box’ from the Neo-Hittite Period from Tatarlı Höyük</i>)	109
Daniş Baykan MÖ 1. Binde Makara Küpeler: Tanımlama ve Tespit (<i>Ear Spools from 1st Millennium BC: Definition and Identification</i>)	137
Gül Işın – Hacer Sancaktar Arykanda - Arif Kale’den Hayvanlar Eşliğindeki Tanrıça Heykelciği (<i>Goddess Figurine with Animals from Arykanda - Arif Kale</i>)	167
Mustafa Şahin Knidos Yuvarlak Tapınak Terası Pişmiş Toprak Adak Protomları (<i>The Terracotta Votive Protoms from the Round Temple Terrace at Cnidus</i>)	189
Sabri Arıcı Myrleia/Apameia’dan (Bursa/Mudanya) Bir Bronz Çocuk Heykeli (<i>Eine Bronze Kinder-Statue aus Myrleia/Apameia (Bursa/Mudanya)</i>)	227

Hasan Kasapoğlu – Cevat Başaran Parion Odeionu’nda Bulunan Artemis/Diana Heykeli (<i>An Artemis/Diana Statue from the Odeon of Parion</i>)	245
Şehnaz Eraslan – Ahmet Ali Altın Nikaia’dan (İznik) Alışılmışın Dışında Bir Sütunlu Lahit (<i>An Extraordinary Columnar Sarcophagus form Nikaia</i>)	269
Deniz Kaplan – İ. Ethem Koçak – Ali Alkan Kappadokia’da Bir Anıt: Ozan Köyü Anıt Mezarı ve Legio XII Fulminata (<i>Monument from Kappadokia: Monumental Tomb in Ozan Köyü and the Legio XII Fulminata</i>).....	287
Murat Taşkiran Son Araştırmalar Işığında Sillyon Roma Hamamı (<i>The Roman Bath at Sillyon in the Light of Recent Researches</i>)	313
Bilge Hürmüzlü – Burak Sönmez A New Member of the Late Roman D Koiné? A New Red-Slipped Pottery Group Found at Seleukeia Sidera (<i>Geç Roma D Koinési’nin Yeni Bir Üyesi mi? Seleukeia Sidera’da Ele Geçen Yeni Bir Grup Kırmızı Astarlı Seramik</i>)	349
Burhan Varkıvanç – Hülya Kökmen-Seyirci Cumanın Camii’ndeki Erken Bizans Dönemi Paye Başlıkları (<i>Pier Capitals Dated to the Early Byzantine Period in Cumanın Camii</i>)	363
Vedat Keleş – Kasım Oyarçin Parion Tiyatrosu Hyposcaenium Bölümü’nden Ele Geçen Geç Roma Dönemi Sikkeleri Üzerine Değerlendirmeler (<i>Evaluations on Late Roman Coins Recovered from the Hyposcaenium Section of the Theater in Parion</i>)	391
Erkan Kurul Eskiçağ Thalassografisi Çerçevesinde ‘Ege Denizi’ Adlandırmaları (<i>Naming the ‘Aegean Sea’ within the Scope of Ancient Thalassography</i>).....	423
Savaş Dinçer Lenger Price 2803: Reattribution of a Macedonian Regal Bronze Coin from Western Asia Minor to Tarsus in Cilicia (<i>Price 2803: Küçük Asya’nın Batısına Atfedilen Bir Makedon Krali Bronz Sikkenin Tarsus’a (Kilikya) Reatribüsyonu</i>).....	445

Mehmet Alkan – İlker Işık	
Savatra Antik Kentinden Yeni Adak Yazıtları (<i>New Votive Inscriptions from the Ancient City of Savatra</i>).....	457
Gülcan Kaşka – Elif Akgün-Kaya	
Apollonia'dan Yeni Bir Onurlandırma Yazıtı: Cornutus Sülalesinin Değerlendirilmesi (<i>A New Honorary Inscription from Apollonia: An Assessment of the Cornuti Family</i>).....	475
Elif Alten-Güler	
Perge'den Üç Yeni Yazıt (<i>Three New Inscriptions From Perge</i>).....	491

MERSİN ÜNİVERSİTESİ
KILIKIA ARKEOLOJİSİNİ ARAŞTIRMA MERKEZİ
BİLİMSEL SÜRELİ YAYINI 'OLBA'

Amaç

Olba süreli yayını; Küçükasya, Akdeniz bölgesi ve Ortadoğu'ya ilişkin orijinal sonuçlar içeren Arkeolojik çalışmalarda sadece belli bir alan veya bölge ile sınırlı kalmaksızın 'Eski Çağ Bilimleri'ni birbirinden ayırmadan ve bir bütün olarak benimseyerek bilim dünyasına değerli çalışmaları sunmayı amaçlamaktadır.

Kapsam

Olba süreli yayını Mayıs ayında olmak üzere yılda bir kez basılır. Yayınlanması istenilen makalelerin en geç her yıl Kasım ayı sonunda gönderilmiş olması gerekmektedir.

1998 yılından bu yana basılan Olba; Küçükasya, Akdeniz bölgesi ve Ortadoğu'ya ilişkin orijinal sonuçlar içeren Prehistorya, Protohistorya, Klasik Arkeoloji, Klasik Filoloji (ile Eskiçağ Dilleri ve Kültürleri), Eskiçağ Tarihi, Nüvizmatik ve Erken Hıristiyanlık Arkeolojisi alanlarında yazılmış makaleleri kapsamaktadır.

Yayın İlkeleri

1. a- Makaleler, Word ortamında yazılmış olmalıdır.
b- Metin 10 punto; özet, dipnot, katalog ve bibliografya 9 punto olmak üzere, Times New Roman (PC ve Macintosh) harf karakteri kullanılmalıdır.
c-Dipnotlar her sayfanın altına verilmeli ve makalenin başından sonuna kadar sayısal süreklilik izlemelidir.
d-Metin içinde bulunan ara başlıklarda, küçük harf kullanılmalı ve koyu (bold) yazılmalıdır. Bunun dışındaki seçenekler (tümünün büyük harf yazılması, alt çizgi ya da italik) kullanılmamalıdır.
2. Noktalama (tireler) işaretlerinde dikkat edilecek hususlar:
 - a) Metin içinde her cümlelerin ortasındaki virgülden ve sonundaki noktadan sonra bir tab boşluk bırakılmalıdır.
 - b) Cümle içinde veya cümle sonunda yer alan dipnot numaralarının herbirisi noktalama (nokta veya virgül) işaretlerinden önce yer almalıdır.

c) Metin içinde yer alan “fig.” ibareleri, parantez içinde verilmeli; fig. ibaresinin noktasından sonra bir tab boşluk bırakılmalı (fig. 3); ikiden fazla ardışık figür belirtiliyorsa iki rakam arasına boşluksuz kısa tire konulmalı (fig. 2-4). Ardışık değilse, sayılar arasına nokta ve bir tab boşluk bırakılmalıdır (fig. 2. 5).

d) Ayrıca bibliyografya ve kısaltmalar kısmında bir yazar, iki soyadı taşıyorsa soyadları arasında boşluk bırakmaksızın kısa tire kullanılmalıdır (Dentzer-Feydy); bir makale birden fazla yazarlı ise her yazardan sonra bir boşluk, ardından uzun tire ve yine boşluktan sonra diğer yazarın soyadı gelmelidir (Hagel – Tomaschitz).

3. “Bibliyografya ve Kısaltmalar” bölümü makalenin sonunda yer almalı, dipnotlarda kullanılan kısaltmalar, burada açıklanmalıdır. Dipnotlarda kullanılan kaynaklar kısaltma olarak verilmeli, kısaltmalarda yazar soyadı, yayın tarihi, sayfa (ve varsa levha ya da resim) sıralamasına sadık kalınmalıdır. Sadece bir kez kullanılan yayınlar için bile aynı kurala uyulmalıdır.

Bibliyografya (kitaplar için):

Richter 1977 Richter, G., Greek Art, New York.

Bibliyografya (Makaleler için):

Corsten 1995 Corsten, Th., “Inchriften aus dem Museum von Denizli”, Ege Üniversitesi Arkeoloji Dergisi III, 215-224, lev. LIV-LVII.

Dipnot (kitaplar ve makaleler için)

Richter 1977, 162, res. 217.

Diğer Kısaltmalar

age.	adı geçen eser
ay.	aynı yazar
vd.	ve devamı
yak.	yaklaşık
v.d.	ve diğerleri
y.dn.	yukarı dipnot
dn.	dipnot
a.dn.	aşağı dipnot
bk.	Bakınız

4. Tüm resim, çizim ve haritalar için sadece "fig." kısaltması kullanılmalı ve figürlerin numaralandırılmasında süreklilik olmalıdır. (Levha, Resim, Çizim, Şekil, Harita ya da bir başka ifade veya kısaltma kesinlikle kullanılmamalıdır).

5. Bir başka kaynaktan alıntı yapılan figürlerin sorumluluğu yazara aittir, bu sebeple kaynak belirtilmelidir.
6. Makale metninin sonunda figürler listesi yer almalıdır.
7. Metin yukarıda belirtilen formatlara uygun olmak kaydıyla 20 sayfayı geçmemelidir. Figürlerin toplamı 10 adet civarında olmalıdır.
8. Makaleler Türkçe, İngilizce veya Almanca yazılabilir. Türkçe yazılan makalelerde yaklaşık 500 kelimelik Türkçe ve İngilizce yada Almanca özet kesinlikle bulunmalıdır. İngilizce veya Almanca yazılan makalelerde ise en az 500 kelimelik Türkçe ve İngilizce veya Almanca özet bulunmalıdır. Makalenin her iki dilde de başlığı gönderilmelidir.
9. Özeti altında, Türkçe ve İngilizce veya Almanca olmak üzere altı anahtar kelime verilmelidir.
10. Metin, figürler ve figürlerin dizilimi (layout); ayrıca makale içinde kullanılan özel fontlar 'zip'lenerek, We Transfer türünde bir program ile bilgisayar ortamında gönderilmelidir; çıktı olarak gönderilmesine gerek yoktur.
11. Figürlerde çözünürlük en az 300 dpi; format ise tif veya jpeg olmalıdır.

MERSIN UNIVERSITY
‘RESEARCH CENTER OF CILICIAN ARCHAEOLOGY’
JOURNAL ‘OLBA’

Scope

Olba is printed once a year in May. Deadline for sending papers is the end of November each year.

The Journal ‘Olba’, being published since 1998 by the ‘Research Center of Cilician Archeology’ of the Mersin University (Turkey), includes original studies done on prehistory, protohistory, classical archaeology, classical philology (and ancient languages and cultures), ancient history, numismatics and early christian archeology of Asia Minor, the Mediterranean region and the Near East.

Publishing Principles

1. a. Articles should be written in Word programs.
 - b. The text should be written in 10 puntos ; the abstract, footnotes, catalogue and bibliography in 9 puntos ‘Times New Roman’ (for PC and for Macintosh).
 - c. Footnotes should take place at the bottom of the page in continuous numbering.
 - d. Titles within the article should be written in small letters and be marked as bold. Other choices (big letters, underline or italic) should not be used.
2. Punctuation (hyphen) Marks:
 - a) One space should be given after the comma in the sentence and after the dot at the end of the sentence.
 - b) The footnote numbering within the sentence in the text, should take place before the comma in the sentence or before the dot at the end of the sentence.
 - c) The indication fig.:
 - *It should be set in brackets and one space should be given after the dot (fig. 3);
 - *If many figures in sequence are to be indicated, a short hyphen without space between the beginning and last numbers should be placed (fig. 2-4); if these are not in sequence, a dot and space should be given between the numbers (fig. 2. 5).

- d) In the bibliography and abbreviations, if the author has two family names, a short hyphen without leaving space should be used (Dentzer-Feydy); if the article is written by two or more authors, after each author a space, a long hyphen and again a space should be left before the family name of the next author (Hagel – Tomaschitz).
3. The ‘Bibliography’ and ‘Abbreviations’ should take part at the end of the article. The ‘Abbreviations’ used in the footnotes should be explained in the ‘Bibliography’ part. The bibliography used in the footnotes should take place as abbreviations and the following order within the abbreviations should be kept: Name of writer, year of publishment, page (and if used, number of the illustration). This rule should be applied even if a publishment is used only once.

Bibliography (for books):

Richter 1977 Richter, G., Greek Art, New York.

Bibliography (for articles):

Corsten 1995 Corsten, Th., “Inschriften aus dem Museum von Denizli”, Ege Üniversitesi Arkeoloji Dergisi III, 215-224, pl. LIV-LVII.

Footnotes (for books and articles):

Richter 1977, 162, fig. 217.

Miscellaneous Abbreviations:

op. cit.	in the work already cited
idem	an author that has just been mentioned
ff	following pages
et al.	and others
n.	footnote
see	see
infra	see below
supra	see above

4. For all photographs, drawings and maps only the abbreviation ‘fig.’ should be used in continous numbering (remarks such as Plate, Picture, Drawing, Map or any other word or abbreviaton should not be used).
5. Photographs, drawings or maps taken from other publications are in the responsibility of the writers; so the sources have to be mentioned.
6. A list of figures should take part at the end of the article.

7. The text should be within the remarked formats not more than 20 pages, the drawing and photographs 10 in number.
8. Papers may be written in Turkish, English or German. Papers written in Turkish must include an abstract of 500 words in Turkish and English or German. It will be appreciated if papers written in English or German would include a summary of 500 words in Turkish and in English or German. The title of the article should be sent in two languages.
9. Six keywords should be remarked, following the abstract in Turkish and English or German.
10. Figures should be at least 300 dpi; tif or jpeg format are required.
11. The article, figures and their layout as well as special fonts should be sent by e-mail (We Transfer).

PARION TİYATROSU HYPOSCAENIUM BÖLÜMÜNDEN ELE GEÇEN GEÇ ROMA DÖNEMİ SİKKELERİ ÜZERİNE DEĞERLENDİRMELER

Vedat KELEŞ – Kasım OYARÇIN *

ABSTRACT

Evaluations on Late Roman Coins Recovered from the Hyposcaenium Section of the Theater in Parion

The ancient city of Parion is located in the village of Kemer in the Biga district of Çanakkale, north of the Troas region. Parion has been one of the cities that the sovereign powers in the region wanted to possess for ages due to its geographical and strategic location and its important commercial port. Founded as a Greek colony in the 8th century BC, Parion became one of the most important colonial cities of the Roman Empire in Anatolia by placing Roman retired soldiers in the city at the end of the Roman Republic Period and giving the status of a Roman colony. This status of the city provided economic development and prosperity and the ancient city of Parion became one of the most Roman cities in the Northern Troas Region. After having the status of a Roman colony, Parion became a city that had a say in both regional trade and political and military fields. As a natural consequence, the excavations carried out in Parion since 2005 yielded important archaeological findings from the Roman Period. One of these archaeological findings is the collectively found 266 coin group on the ground level of the hyposcaenium to the south of the entrance of the stage building during the 2013 excavations in the theater. The emperor of 227 of the coins with higher condition could be read compared to the Late Roman coin finds found during the excavations in the city. Coins of 23 different emperors and 11 mints were dated between the Gallienus and Arcadius Periods, while the majority of the coins were beaten between 310-324 AD. Archaeological remains and finds indicate that the Roman Theater of Parion lost its function at the end of the 4th century AD. It is important that this idea is supported as the latest date of the coins is between 383-392 AD. The aim of this study was to reach new data about the structure of the hyposcaenium at the Roman Theater of Parion in which the coins were found, as well as to get new information on numismatics.

Keywords: Troad, Parion, Theater, Hyposcaenium, Late Roman, Coin.

* Prof. Dr. Vedat Keleş, Ondokuz Mayıs Üniversitesi, Fen-Edebiyat Fakültesi, Arkeoloji Bölümü, Samsun-TR. E-posta: vkelesus@gmail.com. Orcid No: 0000-0001-9521-6469
Dr. Öğr. Üyesi Kasım Oyarçin, Ondokuz Mayıs Üniversitesi, Fen-Edebiyat Fakültesi, Arkeoloji Bölümü, Samsun-TR. E-posta: kasimoyarcin@gmail.com. Orcid No: 0000-0001-5994-8638

ÖZ

Parion Antik Kenti, Troas Bölgesi'nin kuzeyinde, bugünkü Çanakkale ili, Biga ilçesi sınırları içerisindeki, Kemer Köyü'nde yer almaktadır. Parion, sahip olduğu coğrafi ve stratejik konumu ve önemli bir ticaret limanına sahip olması gibi özellikleri sayesinde çağlar boyunca bölgedeki egemen güçlerin sahip olmak istedikleri kentlerden biri olmuştur. MÖ 8. yüzyılda bir Grek kolonisi olarak kurulan Parion'a, Roma Cumhuriyet Dönemi sonlarında, Romalı emekli askerler yerleştirilmiş ve Roma kolonisi statüsü verilerek, Roma İmparatorluğu'nun Anadolu'daki en fazla önem verdiği kentlerinden birisi haline gelmiştir. Kentin bu statüsü ekonomik olarak da gelişmesini ve zenginleşmesini sağlamış ve Parion antik kenti Kuzey Troas Bölgesi'nde en fazla Romalı barındıran kentlerden biri olmuştur. Parion, Roma koloni statüsü verilmesi sonrasında gerek bölge ticaretinde, gerekse siyasi ve askeri alanlarda söz sahibi olan bir kente dönüşmüştür. Bunun doğal bir sonucu olarak Parion'da 2005 yılından bu yana gerçekleştirilen kazılarda Roma Dönemi'ne ait önemli arkeolojik bulgulara ulaşılmıştır. Bu arkeolojik bulgularından biri de 2013 yılı tiyatro kazılarında sahne binasına girişinin güneyinde, hyposcaeniumun zemin seviyesinde toplu bir şekilde bulunan 266 adet sikkedir. Kentteki kazılarda ele geçen toplu Geç Roma sikke buluntularına oranla daha yüksek kondüsyona sahip sikkelerin 227'sinin imparatoru okunabilmiştir. 23 farklı imparator ve 11 darphaneye ait örneklerin bulunduğu sikkeler Gallienus ile Arcadius Dönemleri arasında tarihlenirken, sikkelerin büyük bir çoğunluğunun MS 310-324 yılları arasında darp edildikleri anlaşılmaktadır. Sikkelerin en geç tarihli olan MS 383-392 yılları arasında tarihleniyor olması, Parion Roma Tiyatrosu'nun arkeolojik kalıntı ve buluntuları yardımıyla MS 4. yüzyılın sonunda işlevini kaybettiği düşüncesini desteklemesi açısından da önemlidir. Çalışma kapsamında Parion Roma Tiyatrosu'nda hyposcaeniumun zemin seviyesinde toplu bir şekilde bulunan sikkeler aracılığıyla, hem yapıyla ilgili hem de numismatik açıdan yeni verilere ulaşmak amaçlanmıştır.

Anahtar Kelimeler: Troas, Parion, Tiyatro, Hyposcaenium, Geç Roma, Sikke.

Parion Antik Kenti, MÖ 8. yüzyılın son çeyreğinde kolonize edilmiştir. Günümüzde Çanakkale İli, Biga İlçesi, Kemer Köyü'nde bulunan Parion antik kentinde arkeolojik kalıntılar, Tersane Burnu olarak adlandırılan yükseltisi az olan bir akropol ve hemen gerisindeki az engebeli bir arazi üzerinde yer almaktadır¹. Roma Cumhuriyet Dönemi'nin sonlarında, kentin stratejik önemini fark eden Roma yönetimi bölgede güçlü bir savunma hattı oluşturmak ve Romanizasyon sürecini daha etkin bir şekilde gerçekleştirmek amacıyla aralarında Parion'un da bulunduğu bazı kentlere koloni statüsü vermiştir². Bu kapsamda, kente Romalı emekli askerlerin yerleştirildiği düşünülmektedir. Böylece Parion, bir anlamda Troas Bölgesi'nde Roma'nın temsil edildiği kentlerden birisi olmuş, bu yeni statü kentin ekonomik olarak da gelişmesini ve zenginleşmesini sağlamıştır³.

Parion, sikke kataloglarında Mysia Bölgesi sınırları içerisinde değerlendirilmesine rağmen, Antik Çağ'da Anadolu'nun açık bir şekilde coğrafi ve politik alt bölgelere

1 Parion tarihi için bk. Keleş 2015, 20-25.

2 Özsait 1999, 126; Sayar 2015, 163.

3 Parion'da, farklı alanlardan ele geçen özellikle MS 2. yüzyılın ikinci yarısına ve MS 3. yüzyıla ait emekli üst düzey askerlerden kaynaklı asker hayranlığı sonucunda çocuklar için yapıldığı düşünülen Savaşçı Kukla oyuncak-figürinlerin de bahse konu dönemin sosyal yapısına uygun unsurlar göz önünde bulundurularak yapılmış olduğu düşünülmektedir. Bk. Kasapoğlu 2015, 281.

ayrılmamasından kaynaklı olarak hangi bölge sınırları içerisinde girdiği konusunda farklı görüşler bulunmaktadır. Parion antik kaynaklarda; Phrygia⁴, Troas⁵ ve Mysia⁶ gibi değişik bölgelerde gösterilmiştir. Parion'un Hellenistik Dönem'de, Troas kentlerinin oluşturduğu birliğe üye olduğu yine antik kaynaklardan öğrenilmektedir. Parion'un, Pergamon Krallığı'nın yardımı ile sınırlarını Priapos'u da içine alacak şekilde genişletmesi nedeniyle, Mysia Bölgesi kentleri içerisinde yer aldığına yönelik görüşler bulunmaktadır. Ancak 1997, 1999 ve 2002 yıllarında yapılan yüzey araştırmaları ve 2005 yılından itibaren devam eden sistemli arkeolojik kazılardan elde edilen verilerin, Troas Bölgesi kentlerinin geleneklerini yansıtmamasından dolayı Parion'u, bir Kuzey Troas Bölgesi kenti olarak kabul etmek daha doğru olacaktır. Ayrıca Parion sikkelerinin sirkülasyonuna bakıldığında da, yönünün Mysia'dan çok Troas Bölgesi'ne dönük olduğu görülmektedir.

Parion'un Roma Dönemi sikke darplarından, kente ilk olarak Iulius Caesar Dönemi'nde koloni statüsü verildiğini ve bu statüsünün Augustus ve Hadrianus Dönemleri'nde yenilendiğini CGIP (Colonia Gemella Iulia Pariana) ve CGIHP (Colonia Gemella Iulia Hadriana Pariana) lejandlı örneklerden⁷ anlamaktayız. Parion'un, tıpkı Paphlagonia'daki Sinope ve Bithynia'da Apameia (Myrleia) gibi eski bir Grek kentinin, Roma kentine dönüştürme politikası kapsamında kolonileştiği anlaşılmaktadır⁸. İmparator Hadrianus (MS 117-138), Anadolu'ya yaptığı ziyaretler sırasında Parion'a da uğramış, Parionlular da Hadrianus'un kenti ziyaret etmesinden duydukları memnuniyeti ve onuru ifade etmek için Hadrianus'u kentin kurucusu ve koruyucusu ilan eden bir karar çıkartmışlardır⁹. Bu durumun bir yansıması olarak da, Hadrianus Dönemi'nden itibaren kentin koloni statüsü pekiştirilmiş ve sikke lejandlarının arasına onursal manada Hadrianus'un adı da eklenmiştir¹⁰. Hadrianus Dönemi'nde kentin koloni statüsünün geliştirilmesine paralel olarak mimari faaliyetlerde hızlanma olduğu ve kentte birçok yeni yapı inşa edildiği ele geçen arkeolojik verilerden anlaşılmaktadır. Bu faaliyetler çerçevesinde çalışma konumuzu oluşturan sikke buluntularının ele geçtiği Parion Roma tiyatrosunun da geniş çaplı bir onarım geçirdiği yine arkeolojik veriler yardımıyla ortaya konulabilmektedir.

Parion kenti yüzey araştırmalarında akropolün doğusundaki çöküntü sayesinde tiyatro olduğu anlaşılan yapıda, ilk kazı çalışmalarına 2006 yılında başlanmıştır¹¹ (fig. 2). Tiyatroda ilk kazılar, sahne binasının içinde, scaenae frons bölümünde ve orkestra olması muhtemel alanda yapılmıştır¹². Sonraki yıllarda yapılan çalışmalarda ise, sahne binasının tamamen açığa çıkartılması ve caveanın korunmuş bölümlerinin bulunması

4 Pseudo Skylaks, 94.

5 Strabon, XIII, 1, 4.

6 Ptolemaios, V, 2, 2.

7 Parion'un Iulius Caesar Dönemi'nde koloni statüsü verilmesinden itibaren basılan sikkeleri için bk. SNG Cop. Mysia, 280-312; FITA 248; SNG Aul. Mysien, 1331-1346; BMC Mysia, 77-126; RPC I, 2253-2267; RPC Online (<https://rpc.ashmus.ox.ac.uk/search/browse?q=parion&page=1>); SNG France 5 Mysie, 1415-1544; SNG Turkey 3, 89-245.

8 Magie 1950, 414-415.

9 Magie 1950, 614; Kaya – Taşdöner Özcan 2016, 500-501.

10 Boatwright 2000, 86.

11 Ergüner 2013, 77.

12 Başaran 2010, 396-398; Başaran 2011, 285-287.

amaçlanmıştır. Arkeolojik kazı çalışmaları sırasında, farklı dönem eklentileri ve onarım izleri görülen Parion Tiyatrosu'nun, mimari¹³ ve heykeltıraşlık eserlerinin¹⁴ üslup özelliklerine göre MS 1. yüzyılda yapılmış olduğu, kazı çalışmalarında çok sayıda ele geçen bezemeli mimari blokları yardımıyla da, MS 2. yüzyılın 2. yarısı ile son çeyreğinde geniş çaplı bir onarım geçirdiği düşünülmektedir¹⁵. Yapının ilk işleviyle MS 4. yüzyılın sonlarına kadar kullanıldığı daha sonrasında ise, tiyatrodaki büyük bir tahribat yaratan Geç Dönem duvarının yapıldığı görülmektedir. Geç Dönem duvarı için net bir veri olmasa da kentte diğer yapıların MS 5. yüzyıl başlarıyla birlikte insan eliyle tahrip olduğu, blokların geç dönem duvarının inşası için taşındığı ve MS 7. yüzyıla kadar çöplük haline geldikleri anlaşılmıştır¹⁶. Aynı dönem ve sonrasında tiyatronun bazı bölümlerinin özellikle oturma sıralarının tamamı sökülüp bu duvarda kullanıldığı da net olarak görülmektedir. Yapıya en son eklentilerin ise Geç Dönem duvarına dikey bir şekilde yerleştirilen, bu alanda bulunan sikkeler¹⁷, seramikler¹⁸ ve metal eserler¹⁹ sayesinde MS 10.-11. yüzyıllara tarihlendirebileceğimiz eklentiler olduğu söylenebilir²⁰.

Çalışma konusunu oluşturan 266 adet sikke, 2013 yılı tiyatro kazı çalışmalarında, paradosun giriş kısmının güneyinde, sahnenin (pulpitum) altındaki hyposcaenium bölümünün zemin seviyesinde yaklaşık 1 m²'lik alan içerisinde ele geçmiştir²¹ (fig. 3). Sikkelerin bulunduğu alanda konteks malzeme olarak değerlendirilebileceğimiz kemik²² ve metal eserler²³ ile seramik parçaları²⁴ da ele geçen arkeolojik bulgular arasındadır. Söz konusu konteks buluntuların tamamının tiyatronun zemin üstü seviyesinde ele geçmiş olmaları, yapının terk edildiği dönem hakkında önemli ipuçları sunmaktadır.

Parion tiyatrosu hyposcaenium zemin seviyesinde ele geçen 266 sikkenin, 227'sinin imparatoru okunabilirken; en erkene tarihlenen sikke Gallienus Dönemi'ne (MS 253-268), en geçi ise, MS 383-392 yılları arasına aittir (fig. 1). İmparatoru belirlenemeyen 39 sikkenin 14'ünü de, arka yüz tiplerinden yola çıkarak belirli bir tarih aralığına yerleştirilebilmektedir. Bu sikkelerin 4'ü, MS 313-324 tarihleri arasında basılmış olup üzerinde IOVI CONSERVATORI lejandı ile Iupiter betimi yer almaktadır. MS 357-363 arasında darp edilmiş 1 sikke, SPES REI PVBLICE lejandıyla imparator askeri elbiseli, ayakta, sağ elinde globus, sol elinde mızrak tutarken betimlenmiştir. GLORIA ROMANORVM lejandına sahip, MS 364-378 yıllarına ait 1 sikkenin arka yüzünde imparator sağa, esir sürüklerken elinde labarum ile betimlenmiştir²⁵. 8 sikke ise, SALVS REI PVBLICAE lejandıyla Victoria'nın, sola doğru ilerleyen sağ elinde

13 Ergürer – Güleç Özer 2016, 33-64.

14 Başaran 2016, 105-120.

15 Başaran – Yıldızlı 2016, 104.

16 Ergürer – Güleç Özer 2016.

17 Oyarçin 2019, 451-468.

18 Büyüme 2018, 153-163.

19 Çelikbaş 2016, 209-243.

20 Ergürer – Yıldızlı 2014, 143.

21 Sikkelerin buluntu yeri ve durumu hakkında ayrıntılı bilgi için bk. Başaran v.d. 2015, 422.

22 Akkaş 2016, 245-254.

23 Çelikbaş 2016, 209-243.

24 Ergürer 2016, 123-164.

25 LRBC II, 108, Tip 8.

omuzuna dayadığı throphe taşıyan sol eliyle de esiri sürükleyen bir ikonografiye sahiptir. Sol boşlukta, christogramın yer aldığı bu sikkeler MS 383-392 yılları arasında darp edilmişlerdir²⁶. Böylece tiyatro sikkeleri içerisinde 241 sikkeyi belirli bir tarih aralığına vermemiz mümkünken, 25 sikke hakkında ise, yoğun oksitlemenin ve buna bağlı metal kaybının yol açtığı yüzey bozulmalarından dolayı MS 4. yüzyıla tarihlenen sikkeler olduğunu söylemek dışında bir yorum yapılması zordur.

Parion tiyatrosu hyposcaeniumda bulunan 266 sikkenin, 165'inin darphanesi okunabilmektedir. Buna göre söz konusu sikkelerde bölgeye yakın darphaneler olan Cyzicus, Nicomedia ve Heraclea'nın temsil oranı yüksek iken, Alexandria, Constantinopolis, Thessalonica, Siscia, Ticinium, Roma, Arles ve Trier darphaneleri de az sayıda sikke ile temsil edilmektedirler (fig. 1). Katalogdaki sikkelerin darphanelere göre dağılımında dikkate değer konu en fazla sikkeyle temsil edilen darphanenin bölgeye en yakın kent olan Cyzicus olmasıdır.

Parion Tiyatrosu Hyposcaenium zemin seviyesinde ele geçen sikkeler her ne kadar 1 m² bir alan içerisinde bulunmuş olsalar da, mikroskopla mekanik olarak temizlenme aşamalarında birkaç sikke üzerinde bir keseye ait olabilecek izlere rastlanması bu buluntu grubunun bir define olabileceği izlenimini uyandırmaktadır. Ancak buna rağmen bu buluntu grubunu kesin define olarak tanımlamak zordur.

Her ne kadar bu sikkeleri bir define olarak tanımlamak zor olsa da bir sonuca varmak adına bu buluntu grubunu diğer define buluntuları ile karşılaştırmak faydalı olacaktır. Parion tiyatrosu hyposcaenium bölümü sikkelerinde dikkati çeken I. Licinius, II. Licinius ve Constantinuslar Dönemleri'ne ait yoğunluğu, Anadolu'da yayımlanmış Geç Roma bronz sikke definelerinde²⁷ görememekteyiz. Parion Odeionu²⁸, Arykanda TK 3²⁹ ve Taburabat defineleri sikkeleri MS 4. yüzyılın sonu ve MS 5. yüzyılın ilk çeyreğinde yoğunlaşmaktadır ve en geç sikkeleri MS 5. yüzyılın ilk yarısına tarihlenmektedir. Zeugma Geç Roma definesi³⁰ sikkelerinde ise, MS 5. yüzyıl sikkeleri ağırlıklı olarak görülmekte olup gömü tarihi MS 5. yüzyılın ikinci yarısıdır. Sardis kazılarında bulunan Geç Roma defineleri ile ilgili yayımlanmış iki makale bulunmaktadır. 1982 yılında bulunan ve 695 sikkeden oluşan define³¹ sikkelerinin tarih aralığı MÖ 1. yüzyıldan, MS 5. yüzyılın sonuna kadar uzanmaktadır. 690 sikkesi MS 4.-5. yüzyıla tarihlenen bu definenin tanımlanabilen en geç tarihli sikkeleri MS 6. yüzyılın ilk çeyreğine kadar gitmektedir. Bu define dışında Sardis kazılarında farklı alanlarda ele geçirilmiş ve yayımlanmış 5 küçük definenin³² sikkeleri de MS 5. yüzyılda yoğunlaşmakta olup 3 definenin en geçi I. Leo'ya (MS 457-474), 2 definenin en geç tarihli sikkesi ise Zeno Dönemi'ne (MS 471-494) aittir. Taburabat definesinde³³ de

26 LRBC II, 109, Tip 2.

27 Arslan 1987, 45-50; Arslan 1989, 156-167; Arslan 1999, 43-55; Burrell 2007, 235-282; Sancaktar 2012, 219-228; Evans 2013, 137-156; Meral – Yavuz 2017, 550-568; Köker 2018, 202-207; Keleş – Oyarçin 2019, 189-208.

28 Keleş – Oyarçin 2019, 189-208.

29 Sancaktar 2012, 219-228.

30 Köker 2018, 202-207.

31 Burrell 2007, 235-282.

32 Evans 2013, 137-156.

33 Arslan 1987, 45-50; Arslan 1989, 156-167; Arslan 1999, 43-55.

yoğunluk MS 5. yüzyılda olup sikkeler, I. Constantinus ile Marcianus (MS 450-457) Dönemleri arasını kapsamaktadır. Cyzicus kazılarında bulunan Geç Roma definesi³⁴ sikkelerinin, tanımlanabilen örnekleri I. Constantinus ile II. Constantius Dönemleri arasına tarihlenmektedir. Tanımlanamayan 62 sikke bulunduğundan gömü tarihi ile ilgili net bir bilgiye sahip olunamasa da, Parion tiyatrosu hyposcaenium sikkeleri gibi MS 4. yüzyılın ilk yarısına tarihlenen sikkelerde yoğunluk görülmektedir. Cyzicus ile Parion sikke buluntuları kapsadıkları dönem bakımından oldukça yakın olması yanında gerek Cyzicus definesinde, gerekse Parion tiyatrosunda ele geçen toplu sikke buluntusunda en çok sikkeyle temsil edilen darphanenin Cyzicus olması önemlidir. İzmir Arkeoloji Müzesi'nde yer alan bir define de³⁵, kapsadığı geniş dönem aralığı, I. Licinus, II. Licinius sikkelerinin diğer definelere oranla daha fazla görülmesi ve darphanelere göre dağılımında Cyzicus darphanesinin ilk sırada olması bakımından Parion hyposcaenium sikkeleri ile benzer özellikleri taşımaktadır. Buna karşın İzmir Arkeoloji Müzesi definesinin gömü tarihi Parion'a göre neredeyse yarım yüzyıl daha geç bir tarihte olup sikkeler, Traianus (MS 98-117) ile III. Valentinianus (MS 425-455) Dönemleri arasına tarihlenmektedir.

Parion tiyatrosunda hyposcaeniumun zemin seviyesi dışında, tiyatro kazılarında ele geçen sikkelerin imparatorlara göre dağılımına bakıldığında³⁶, ele geçen sikkelerin büyük çoğunluğunun I. Licinius ve I. Constantinus Dönemi'ne (Büyük Constantin) ait olması bizi iki imparator arasında cereyan eden iç savaşa götürmektedir. Her iki imparator Çanakkale Boğazı'ndan ve Constantinopolis'e kadar olan geniş bir alanda çok şiddetli çarpışmalar yapmışlar ve sonunda I. Constantinus, I. Licinius'u yenerek Roma'nın tek hâkimi olmuştur³⁷. Dolayısı ile bu dönemde her iki imparator arasında yaşanan ve oldukça yakın yerlerde gerçekleşen savaşlar ve kargaşa, Parion'u da etkilemiş olmalıdır. Parion'un yakın civarında gerçekleşmesi çok olası olan bu iç savaş bize neden en çok sikkenin bu iki imparatora ait olduğunu açıkça göstermektedir. Özellikle doğunun hâkimi olan I. Licinius sikkelerinin Parion'a yakın darphaneler olan Cyzicus ve Nicomedia darphanelerinde yoğunlaşması ve tamda bu tarihler arasında basılmış darplar olması yine bu durumu açıklar niteliktedir. Cyzicus darphanesi darplarının sayıca fazla olmasında MS 297 yılında İmparator Diocletianus (MS 284-305), kentler için yeni bir düzenleme yaparak Cyzicus'u, Troas'ın ve Küçük Phrygia'nın merkezi yapması ve her iki imparator arasında cereyan eden savaşların bölgedeki en önemli Roma darphanesi olan Cyzicus'a çok yakın bir alanda gerçekleşmesi dolayısı ile yapılan bir savaşta sikke ihtiyacını karşılayacak en önemli darphanenin Cyzicus olmasını son derece mümkün kılmaktadır. Ayrıca toplu sikke buluntularında Cyzicus darphanesinin bu kadar fazla olmasının önemli bir nedeni de MS 4. yüzyılın ilk çeyreğinde en aktif darphanenin Cyzicus'un olmasıdır. Aynı şekilde Nicomedia darphanesi de bölgeye yakınlığının yanında, sikkelerin basıldığı tarihler arasında imparatorluğun doğusunun başkenti olmasının ve sikkeler içerisinde en fazla örneği bulunan I. Licinius'un (MS 308-324), hâkimiyetindeki bir bölge olmasının da etkili olduğu söylenebilir.

34 Meral – Yavuz 2017, 550-568.

35 Kaya 2016.

36 Oyarçin 2018, 165-174.

37 Grant 2000, 20; Tekin 2008, 296; Kaymaz 2014, 222, 232.

Constantinopolis'in temsil oranının düşük olması da dikkat çekici bir sonuçtur. Bunun en önemli nedeni sikkelerin 181'inin, Constantinopolis darphanesinin kurulduğu MS 326 yılından³⁸ önce darp edilmiş sikkeler olmasından kaynaklanmaktadır. Ayrıca MS 4. yüzyılın son çeyreği ve MS 5. yüzyılın ilk çeyreğine ait sikkelerin yoğun olduğu Parion Odeion definesinde³⁹, en fazla örneğin Constantinopolis kentine ait olması da bu düşüncemizi doğrulamaktadır.

Parion tiyatrosunda, içerisinde hyposcaenium buluntularının da yer aldığı arkeolojik kazılardan elde edilen verilere göre; tiyatronun mimari ve heykeltıraşlık eserlerinin farklı dönemlerde, tahribata uğradığı anlaşılmaktadır. Bu tahribatlardan ilki, MS 261 yılında Gothlar'ın, Hellespontos'un düşmesi sonucu Troas Bölgesi'ne girmeleri ve bölgeyi yağmaladıkları, MS 3. yüzyılın ikinci yarısında olmuştur⁴⁰. MS 4. yüzyıl içerisinde de, Parion'un, Hıristiyanlığın temsil edildiği önemli bir piskoposluk merkezine dönüşmesiyle, tiyatro pagan inanışını temsil eden bir yapı olarak düşünülmüş⁴¹ ve heykeltıraşlık eserleri başta olmak üzere yeniden tahribata uğramıştır. 2014 yılında ön yüzü parçalanmış bir heykel başının ele geçirilmesi bu tahribatın bir sonucu olmalıdır. Ele geçen Geç Roma toplu sikke buluntusu, Parion tiyatrosu hyposcaenium bölümünde ele geçen sikkelerin çoğunluğunun I. Licinius ve I. Constantinus Dönemleri'ne ait olması yanında Cyzicus ve Nicomedia darphanesine ait sikkelerin sayıca fazla olması bu iki imparator arasında gerçekleşen savaşlarla ilgili olarak bir üçüncü tahribat dönemini belgelemektedir. Parion Antik kentine çok yakın alanlarda cereyan eden bu savaş ve kargaşa ortamından Parion kentinin de etkilenmiş olabileceği göz ardı edilemez. Böylece bu sonucun bir diğer önemli yansıması da, sikkelerin tiyatronun gerçek işlevi ile kullanılmasının MS 4. yüzyılın son çeyreğinde son bulunduğunu ortaya koymalarıdır⁴².

38 Abdy 2012, 595.

39 Keleş – Oyarçin 2019, 189-208.

40 Çizmeli Ögün 2004, 30; Çizmeli Ögün 2013, 138; Çizmeli Ögün 2014, 172; Çizmeli Ögün 2016, 188-192; Çizmeli Ögün 2017, 232-234; Esch 2016, 78-80; Keleş 2016, 195.

41 Boatwright 1990, 191; Ergürer – Güleç Özer 2016, 64.

42 Ergürer – Yıldızlı 2014, 143.

Katalog⁴³**Gallienus MS 253-268****Darphane Belirsiz (MS 253-268)**

Öy: GALLI[ENVS AV]G; İmparatorun şua taçlı büstü, sağa.

Ay: VBER[ITAS AV]G; Uberitas, ayakta sol elinde bereket boynuzu, sağ elinde bir kese tutuyor, sağ boşlukta C.

Ref: RIC V/I, 287 (Ref. Darphane: Roma).

1*. AE., Antoninianus, 18 mm., 2.18 gr., Ky. 12, K. Kod. No. AZI 292.

II. Claudius MS 268-270**Roma (MS 270)**

Öy: DIVO C[LAVDIO]; İmparatorun şua taçlı başı, sağa.

Ay: CONSECRATIO; Kartal ayakta sola, başı sağa.

Ref: Cohen VI, 43; RIC V/I, 267 (Roma).

2*. AE., Antoninianus, 18 mm., 2.05 gr., Ky. 12, K. Kod. No. AZI 256.

Darphane Belirsiz (MS 270)

Öy: DIVO [CLAVDI]O; İmparatorun şua taçlı başı, sağa.

Ay: [CONSA]CRATIO; Ortada; alevli altar.

3. AE., Antoninianus, 19 mm., 2.33 gr., Ky. 12, K. Kod. No. AZI 055.

Aurelianus MS 270-275**Roma (MS 270-275)**

Öy: [IMP C L DO]M AVRELIANVS [AV]G; İmparatorun şua taçlı, zirhli büstü, sağa.

Ay: [AEQVITAS AV]GG; Aequitas, cepheden, ayakta, baş sola. Sağ elinde terazi, sol elinde bereket boynuzu tutmakta.

Ref: RIC V/I, 45 (Roma).

4*. AE., Antoninianus, 20 mm., 2.99 gr., Ky. 6, K. Kod. No. AZI 307.

Diocletianus MS 284-305**Heraclea (MS 295-296)**

Öy: IMP C C VAL DIOCLETIANVS P F AV]G; İmparatorun şua taçlı, zirhli büstü, sağa.

Ay: CONCORDIA [MILITVM]; İmparator ayakta solda, karşısındaki lupiterden (sağda), globus üzerinde Victoria almakta. Boşlukta: H ve B.

Ref: RIC VI, 13b (Heraclea).

5*. AE., Antoninianus, 21 mm., 3.36 gr., Ky. 12, K. Kod. No. AZI 178.

Maximianus MS 286-305**Heraclea (MS 295-296)**

Öy: IMP C MA MAXIMIANVS P F AV]G; İmparatorun şua taçlı büstü, sağa.

Ay: CONCORDIA MILITVM; No 5 gibi. Boşlukta: H ve Γ.

Ref: RIC VI, 16c (Heraclea).

6*. AE., Antoninianus, 22 mm., 3.21 gr., Ky. 12, K. Kod. No. AZI 114.

I. Constantius MS 293-306**Darphane Belirsiz (MS 317-318)**

Öy: DIVO CONS[TANTIO PIO PRINCIPI]; Constantius'un defne çelenkli ve örtülü başı sağa.

Ay: [R]EQVIESOP TIM[OR MERIT]; Constantius oturuyor, sola, sağ eli yukarıda ve kraliyet asası tutuyor. Kesimde: []

Ref: RIC VII, 105 (Ref. Darphane: Roma).

7*. AE, Follis, 20 mm., 3.32 gr., Ky. 6, K. Kod. No. AZI 310.

Galerius MS 305-311**Cyzicus****MS 295-299**

Öy: GAL VAL MAXIMIANVS NOB CAES; İmparatorun şua taçlı büstü, sağa.

Ay: CONCORDIA MILITVM; No 5 gibi. Boşlukta: K A

Ref: RIC VI, 19b (Cyzicus).

8*. AE., Antoninianus, 21 mm., 2.61 gr., Ky. 12, K. Kod. No. AZI 177.

MS 309-310

Öy: GAL MAXIMIANVS P F AV]G; İmparatorun defne çelenkli başı, sağa.

Ay: GENIO IMP-ERATORIS; Genius, ayakta, çıplak, sola, omuzunda chlamys, başında modius: sağ elinde patera, sol elinde bereket boynuzu tutuyor. Sol altta B, Kesimde: MKV

Ref: RIC VI, 56b (Cyzicus).

9*. AE., Follis, 26 mm., 6.11 gr., Ky. 6, K. Kod. No. AZI 071.

Maxentius MS 306-312**Ticinium (MS 307-308)**

Öy: MAXENTIVS P F AV]G; İmparatorun defne çelenkli başı, sağa.

Ay: CONSERVATORES VRB SVAE; Roma, altı sütünlü tapınak içinde oturur vaziyette, globus ve asa tutmakta sağ tarafında kalkan. Kesimde: P T

Ref: RIC VI, 91 (Ticinium).

10*. AE., Follis, 25 mm., 6.02 gr., Ky. 6, K. Kod.

43 Katalog numarasının yanında * olan sikkelerin resimleri levhalar içerisinde yer almaktadır.

No. AZI 032.

I. Licinius MS 308-324

Trier (MS 313-315)

Öy: IMP LICINIVS P F AVG; İmparatorun defne çelenkli ve zırlı büstü, sağa.

Ay: GENIO - POP ROM; Genius, ayakta, çıplak, sola, omuzunda chlamys, başında modius: sağ elinde patera, sol elinde bereket boynuzu tutuyor. Sol boşlukta T, sağ boşlukta F, Kesimde: PTR

Ref: RIC VII, 58 (Trier).

11*. AE., Follis, 21 mm., 3.42 gr., Ky. 6, K. Kod. No. AZI 086.

Arles

MS 313

Öy: IMP C LICINIVS P F AVG; İmparatorun defne çelenkli, zırlı büstü, sağa.

Ay: [SPQR OPTIMO] PRINCIPI; Üzerlerinde soldan sağa sırasıyla el, lejyon kartalı ve çelenk olan üç standart. Kesimde: QA[RL]

Ref: RIC VII, 11 (Arles).

12. AE., Follis, 21 mm., 3.42 gr., Ky. 12, K. Kod. No. AZI 188.

MS 319

Öy: IMP LICINIVS AVG; İmparatorun defne çelenkli büstü, sağa.

Ay: IOVI CONSERVATORI AVG; Kartal ayakta, sağa, imparatoru taşıyor. İmparator sol elinde asa, sağ elinde yıldırım demeti tutuyor. Kesimde: TARL

Ref: RIC VII, 197 (Arles).

13*. AE., Follis, 19 mm., 2.81 gr., Ky. 12, K. Kod. No. AZI 311.

Siscia (MS 313-315)

Öy: IMP LICINIVS P F AVG; İmparatorun, defne çelenkli, büstü, sağa.

Ay: IOVI CON - SERVATORI; İupiter, ayakta, çıplak, sola, sol omuzunda chlamys, sağ elinde globus üzerinde Victoria sol elinde asa tutmakta. Yerde solda, kartal, ağzında çelenk. Sağ boşlukta C, Kesimde: SIS

Ref: RIC VII, 8e (Siscia).

14*. AE., Follis 21 mm., 3.25 gr., Ky. 7, K. Kod. No. AZI 148.

Thessalonica

MS 312-313

Öy: IMP LICINIVS P F AVG; İmparatorun defne çelenkli başı, sağa.

Ay: IOVI CONSERVATORI AVGG NN; No 14 gibi. Kesimde: T•S•A.

Ref: RIC VI, 60a (Thessalonica).

15. AE., Follis, 24 mm., 3.65 gr., Ky. 12, K. Kod.

No. AZI 113.

Öy: IM[P] LICINIVS P F AV[G]; İmparatorun, defne çelenkli, büstü, sağa.

Ay: IOVI CONSERVATORI AVGG NN; No 14 gibi. Ref: RIC VI, 60a (Thessalonica).

16. AE., Follis, 24 mm., 3.07 gr., Ky. 12, K. Kod. No. AZI 083.

Öy: IMP LICINIVS P F AVG; İmparatorun defne çelenkli başı, sağa.

Ay: IOVI CONSERVAT[ORI AVGG NN]; No 14 gibi. Kesimde: T•S•F

Ref: RIC VI, 60c (Thessalonica).

17. AE., Follis, 23 mm., 4.06 gr., Ky. 6, K. Kod. No. AZI 036.

MS 318-319

Öy: [IMP LICINIVS] AVG; İmparatorun defne çelenkli ve zırlı büstü, sağa.

Ay: Çelenk içinde, dört satır halinde: VOT XX / MVLT / XXX / TSA

Ref: RIC VII, 33 (Thessalonica).

18. AE., Follis, 19 mm., 3.39 gr., Ky. 12, K. Kod. No. AZI 236.

Heraclea

MS 312

Öy: IMP C VAL LICINIVS P F AVG; İmparatorun defne çelenkli büstü, sağa.

Ay: IOVI CONSERVATORI AVGG; No 14 gibi. Kesimde: HTB

Ref: RIC VI, 65b (Heraclea).

19. AE., Follis, 25 mm., 2.89 gr., Ky. 6, K. Kod. No. AZI 080.

MS 313

Öy: IMP C VAL LICINIVS P F AVG; İmparatorun defne çelenkli başı, sağa.

Ay: IOVI CONSERVATORI AVGG; No 14 gibi, sağ boşlukta Γ, Kesimde: SMHT

Ref: RIC VI, 73c (Heraclea).

20. AE., Follis, 25 mm., 4.32 gr., Ky. 6, K. Kod. No. AZI 160.

21. AE., Follis, 23 mm., 4.12 gr., Ky. 12, K. Kod. No. AZI 141.

22. AE., Follis, 24 mm., 4.24 gr., Ky. 12, K. Kod. No. AZI 146.

23. AE., Follis, 23 mm., 3.04 gr., Ky. 12, K. Kod. No. AZI 043.

MS 317-320

Öy: IMP LICINIVS AVG; İmparatorun defne çelenkli büstü, sağa.

Ay: PROVIDEN-TIAE AVGG; Karargah kapısı, üç

burçlu. Kesimde: SMHA

Ref: RIC VII, 48a (Heraclea).

24*. AE., Follis, 21 mm., 3.49 gr., Ky. 12, K. Kod. No. AZI 098.

Nicomedia

MS 308-310

Öy: [IMP C VAL LICIN] LICINIVS P F AVG; İmparatorun defne çelenkli başı sağa.

Ay: IOVI CONS-ERVATORI; No 14 gibi. Sağ boşlukta N ve A, Kesimde: SMN

Ref: RIC VII, 15a (Nicomedia).

25. AE., Follis, 22 mm., 2.77 gr., Ky. 6, K. Kod. No. AZI 184.

Öy: IMP C VAL LICIN LICINIVS P F AVG; İmparatorun şua taçlı büstü, sağa.

Ay: IOVI CON-SERVATORI; No 14 gibi. Sağ boşlukta N ve Δ, Kesimde: SMN

Ref: RIC VII, 15d (Nicomedia).

26. AE., Follis, 22 mm., 3.22 gr., Ky. 6, K. Kod. No. AZI 104.

Öy: IMP C VAL LICIN LICINIVS P F AVG; İmparatorun defne çelenkli başı, sağa.

Ay: IOVI CONS-ERVATORI; No 14 gibi. Sağ boşlukta N, C, Kesimde: SMN

Ref: RIC VII, 15e (Nicomedia).

27. AE., 23 mm., 3.46 gr., Ky. 12, K. Kod. No. AZI 154.

Öy: [IMP C VAL] LICIN LICINIVS P F AVG; İmparatorun defne çelenkli başı, sağa.

Ay: IOVI CONS-ERVATORI; No 14 gibi. Sağ boşlukta Z, Kesimde: SMN

Ref: RIC VII, 13z (Nicomedia).

28. AE., Follis, 23 mm., 3.24 gr., Ky. 12, K. Kod. No. AZI 208.

MS 321-324

Öy: IMP C VAL LICIN LICINIVS P F AVG; İmparatorun şua taçlı büstü, sağa.

Ay: IOVI CONS-ERVATORI; İupiter, ayakta, çiplak, sola, omuzunda chlamys; sağ elinde globus üzerinde Victoria, sol elinde asa tutuyor. Yerde solda, kartal, ağzında çelenk. Sağ boşlukta XIII ve oturan esir. Kesimde: SMNA

Ref: RIC VII, 44 (Nicomedia).

29. AE., Follis, 22 mm., 1.90 gr., Ky. 6, K. Kod. No. AZI 035.

30. AE., Follis, 19 mm., 2.84 gr., Ky. 6, K. Kod. No. AZI 221.

31. AE., Follis, 19 mm., 2.48 gr., Ky. 6, K. Kod. No. AZI 174.

32. AE., Follis, 20 mm., 2.79 gr., Ky. 6, K. Kod.

No. AZI 145.

33. AE., Follis, 20 mm., 2.92 gr., Ky. 12, K. Kod. No. AZI 167.

34. AE., Follis, 20 mm., 3.21 gr., Ky. 11, K. Kod. No. AZI 287.

Öy: [I]MP C VAL LICIN LICINIVS P F AVG; İmparatorun şua taçlı büstü, sağa.

Ay: IOVI CON[S]-ERVATORI; No 29 gibi.

Ref: RIC VII, 44 (Nicomedia).

35. AE., Follis, 22 mm., 1.90 gr., Ky. 6, K. Kod. No. AZI 035.

Öy: IMP C VAL LICIN LICINIVS P F AVG; İmparatorun şua taçlı büstü, sağa.

Ay: IOVI CONS-ERVATORI; No 29 gibi. Kesimde: SMNB

Ref: RIC VII, 44b (Nicomedia).

36*. AE., Follis, 20 mm., 3.01 gr., Ky. 6, K. Kod. No. AZI 088.

Öy: IMP C VAL LICIN LICINIVS P F AVG; İmparatorun şua taçlı büstü, sağa.

Ay: [IOVI CONS]-ERVATORI; No 29 gibi.

Kesimde: SMNB

Ref: RIC VII, 44b (Nicomedia).

37. AE., Follis, 20 mm., 2.98 gr., Ky. 6, K. Kod. No. AZI 067.

Öy: IMP C VAL LICIN LICINIVS P F AVG; İmparatorun defne çelenkli büstü, sağa.

Ay: IOVI CO[NS]-ERVATORI; No 29 gibi. Kesimde: SMNB

Ref: RIC VII, 44b (Nicomedia).

38. AE., Follis, 19 mm., 2.34 gr., Ky. 6, K. Kod. No. AZI 078.

Öy: IMP C VAL LICIN LICINIVS P F AVG; İmparatorun defne çelenkli başı, sağa.

Ay: [IOVI CONS]-ER[VATORI]; No 29 gibi. Kesimde: [S]MNB

Ref: RIC VII, 44b (Nicomedia).

39. AE., Follis, 20 mm., 2.99 gr., Ky. 12, K. Kod. No. AZI 213.

Öy: IMP C VAL LICIN LICINIVS P F AVG; İmparatorun şua taçlı büstü, sağa.

Ay: IOVI CONS-ERVATORI; No 29 gibi. Kesimde: SMNT

Ref: RIC VII, 44c (Nicomedia).

40. AE., Follis, 20 mm., 3.03 gr., Ky. 6, K. Kod. No. AZI 061.

41. AE., Follis, 20 mm., 2.60 gr., Ky. 12, K. Kod. No. AZI 152.

42*. AE., Follis, 20 mm., 3.32 gr., Ky. 12, K. Kod. No. AZI 304.

Öy: [IMP C] VAL LICIN LICINIVS P F AVG;
İmparatorun defne çelenkli büstü, sağa.

Ay: [IOVI CO]NS-[ERVA]TORI; No 29 gibi.
Kesimde: SMNT

Ref: RIC VII, 44c (Nicomedia).

43. AE., Follis, 20 mm., 3.42 gr., Ky. 5, K. Kod.
No. AZI 050.

Öy: IMP C VAL LICIN LICINI[VS P F AVG];
İmparatorun şua taçlı büstü, sağa.

Ay: IOVI CONS-ERV[ATORI]; No 29 gibi.
Kesimde: SMNT

Ref: RIC VII, 44c (Nicomedia).

44. AE., Follis, 18 mm., 1.56 gr., Ky. 6, K. Kod. No.
AZI 156.

Öy: [IMP] C VAL LICIN LICINIVS P F AVG;
İmparatorun şua taçlı büstü, sağa.

Ay: IOVI CONS-ERVATORI; No 29 gibi. Kesimde:
[SM]NT

Ref: RIC VII, 44c (Nicomedia).

45. AE., Follis, 20 mm., 3.14 gr., Ky. 2, K. Kod.
No. AZI 108.

Öy: IMP C VAL LICIN LICINIVS P F [AVG];
İmparatorun defne çelenkli büstü, sağa.

Ay: IOVI [CONS-ERVATORI]; No 29 gibi.
Kesimde: SMNT

Ref: RIC VII, 44c (Nicomedia).

46. AE., Follis, 19 mm., 3.23 gr., Ky. 12, K. Kod.
No. AZI 226.

Öy: [IMP C VAL LICIN LICI]NIVS P F AVG;
İmparatorun şua taçlı büstü, sağa.

Ay: IOVI CONS-[ERVA]TORI; No 29 gibi.
Kesimde: SMNT

Ref: RIC VII, 44c (Nicomedia).

47. AE., Follis, 19 mm., 2.47 gr., Ky. 12, K. Kod.
No. AZI 282.

Öy: IMP C VAL LICIN LICINIVS P F AVG;
İmparatorun şua taçlı büstü, sağa.

Ay: IOVI CONS-ERVATORI; No 29 gibi. Kesimde:
SMNΔ

Ref: RIC VII, 44d (Nicomedia).

48. AE., Follis, 19 mm., 2.80 gr., Ky. 6, K. Kod.
No. AZI 153.

49. AE., Follis, 22 mm., 2.17 gr., Ky. 12, K. Kod.
No. AZI 103.

50. AE., Follis, 20 mm., 3.34 gr., Ky. 12, K. Kod.
No. AZI 105.

51. AE., Follis, 20 mm., 2.96 gr., Ky. 12, K. Kod.
No. AZI 129.

52. AE., Follis, 19 mm., 2.53 gr., Ky. 6, K. Kod.
No. AZI 127.

53. AE., Follis, 20 mm., 2.91 gr., Ky. 6, K. Kod.
No. AZI 296.

Öy: IMP C VAL LICIN LICINIVS P F AVG;
İmparatorun defne çelenkli büstü, sağa.

Ay: IOVI CONS-ERVATORI; No 29 gibi. Kesimde:
SMN[]

Ref: RIC VII, 44 (Nicomedia).

54. AE., Follis, 21 mm., 2.83 gr., Ky. 7, K. Kod.
No. AZI 091.

Öy: IMP C VAL LICIN LICINIVS P F AVG;
İmparatorun defne çelenkli büstü, sağa.

Ay: IOVI [CON]S-ERVATORI; No 29 gibi.
Kesimde: SMN[]

Ref: RIC VII, 44 (Nicomedia).

55. AE., Follis, 20 mm., 3.14 gr., Ky. 6, K. Kod.
No. AZI 241.

Öy: [IMP C VAL] LICIN LICI[NIVS P F] AVG;
İmparatorun şua taçlı büstü, sağa.

Ay: IOVI CONS-ERVATORI; No 29 gibi. Kesimde:
SMN[]

Ref: RIC VII, 44 (Nicomedia).

56. AE., Follis, 20 mm., 2.29 gr., Ky. 6, K. Kod.
No. AZI 283.

Cyzicus

MS 309-310

Öy: VAL LICINNIANVS LICINNIVS PF AVG;
İmparatorun defne çelenkli başı, sağa.

Ay: [GENIO] IMP-ERATORIS; Genius, ayakta,
çıplak, sola; omuzunda chlamys, başında modius;
sağ elinde patera, sol elinde bereket boynuzu tu-
tuyor. Sol boşlukta A, Kesimde: MKV

Ref: RIC VI, 57 (Cyzicus).

57. AE., Follis, 26 mm., 6.21 gr., Ky. 12, K. Kod.
No. AZI 176.

MS 313-315

Öy: IMP C VAL LICIN LICINIVS P F AVG;
İmparatorun defne çelenkli başı, sağa.

Ay: IOVI CONS-ERVATORI; İupiter, ayakta,
çıplak, cepheden, baş sola, sol omuzunda chlamys,
sağ elinde globus üzerinde Victoria, sol elinde asa
tutuyor. Yerde solda, kartal, ağzında çelenk. Sağ
boşlukta A ve oturan esir. Kesimde: SMK

Ref: RIC VII, 15a (Cyzicus).

58*. AE., Follis, 22 mm., 3.32 gr., Ky. 7, K. Kod.
No. AZI 155.

Öy: IMP C VAL LI[CIN] LICINIVS P F AVG;
İmparatorun defne çelenkli büstü, sağa.

Ay: IOVI CONS-ERVATORI; No 58 gibi. Sağ
boşlukta C, Kesimde: SMK

Ref: RIC VII, s. 643, 4e (Cyzicus).

59. AE., Follis, 20 mm., 2.58 gr., Ky. 12, K. Kod. No. AZI 112.

MS 317-320

Öy: IMP LICINI-VS AVG. İmparatorun defne çelenkli büstü, sola, sağ elinde mappa sol elinde asa tutuyor.

Ay: IOVI CONS-ERVATORI AVGG; İupiter, ayakta, çıplak, cepheden, baş sola, sol omuzundan chlamys sarkıyor. Sol elinde asa, sağ elinde globus üzerinde Victoria tutmakta, sol boşlukta çelenk, sağ boşlukta A, Kesimde: SMK

Ref: RIC VII, 9a (Cyzicus).

60. AE., Follis, 19 mm., 2.73 gr., Ky. 6, K. Kod. No. AZI 239.

61. AE., Follis, 19 mm., 2.72 gr., Ky. 5, K. Kod. No. AZI 162.

Öy: [IMP LICINI-VS] AVG; İmparatorun defne çelenkli büstü, sola, sağ elinde mappa sol elinde asa tutuyor.

Ay: IOVI CONS-ERVATORI AVGG; No 60 gibi, sağ boşlukta B, Kesimde: SMK

Ref: RIC VII, 9b (Cyzicus).

62. AE., Follis, 20 mm., 3.07 gr., Ky. 6, K. Kod. No. AZI 138.

Öy: IMP LICINI - NIVS AVG; İmparatorun defne çelenkli büstü, sola, sağ elinde mappa sol elinde asa tutuyor.

Ay: IOVI CONS-ERVATORI AVGG; No 60 gibi, sağ boşlukta Γ, Kesimde SMK

Ref: RIC VII, 9c (Cyzicus).

63. AE., Follis, 19 mm., 3.47 gr., Ky. 6, K. Kod. No. AZI 161.

Öy: IMP LICINI-VS AVG; İmparatorun defne çelenkli büstü, sola, sağ elinde mappa sol elinde asa tutuyor.

Ay: IOVI CONS-ERVATORI AVGG; No 60 gibi, sağ boşlukta H, Kesimde: SMK

Ref: RIC VII, 9 (Cyzicus).

64. AE., Follis, 19 mm., 3.17 gr., Ky. 12, K. Kod. No. AZI 294.

Öy: IMP LICINI-[NIVS] AVG; İmparatorun defne çelenkli büstü, sola, sağ elinde mappa sol elinde asa tutuyor.

Ay: IOVI CONS-ERVATORI AVGG; No 60 gibi, sağ boşlukta H, Kesimde: SMK

Ref: RIC VII, 9 (Cyzicus).

65. AE., Follis, 19 mm., 3.66 gr., Ky. 6, K. Kod. No. AZI 049.

Öy: IMP LICINI-VS AVG; İmparatorun defne çelenkli büstü, sola, sağ elinde mappa sol elinde asa tutuyor.

Ay: IOVI CONSERVATORI AVGG; No 60 gibi, sağ boşluk belirsiz. Kesimde: SMK

Ref: RIC VII, 9h (Cyzicus).

66. AE., Follis, 21 mm., 4.16 gr., Ky. 5, K. Kod. No. AZI 047.

Öy: IMP LICINI-VS AVG; İmparatorun defne çelenkli büstü, sola, sağ elinde mappa sol elinde asa tutuyor.

Ay: IOVI C[ONS-ERV]ATORI AVGG; No 60 gibi, sağ boşluk belirsiz. Kesimde: SMK

Ref: RIC VII, 9 (Cyzicus).

67. AE., Follis, 20 mm., 3.22 gr., Ky. 12, K. Kod. No. AZI 293.

MS 321-324

Öy: IMP C VAL LICINI LICINI-VS P F AVG; İmparatorun defne çelenkli büstü, sağa.

Ay: IOVI CONS-ERVATORI; No 29 gibi. Kesimde: SMK B

Ref: RIC VII, 15b (Cyzicus).

68. AE., Follis, 20 mm., 2.69 gr., Ky. 5, K. Kod. No. AZI 053.

Öy: IMP C VAL LICINI LICINI-VS P F AVG; İmparatorun şua taçlı büstü, sağa.

Ay: IOVI CONS-ERVATORI; No 29 gibi. Kesimde: SMK B

Ref: RIC VII, 15b (Cyzicus).

69. AE., Follis, 21 mm., 3.92 gr., Ky. 12, K. Kod. No. AZI 216.

Öy: [IMP C VAL] LICINI LICINI-VS P F AVG; İmparatorun şua taçlı başı, sağa.

Ay: IOVI CONS-ERVATORI; No 29 gibi. Kesimde: SMK B

Ref: RIC VII, 15b (Cyzicus).

70. AE., Follis, 20 mm., 2.68 gr., Ky. 12, K. Kod. No. AZI 092.

Öy: IMP C VAL LICINI LICINI-VS P F AVG; İmparatorun şua taçlı büstü, sağa.

Ay: IOVI CONS-ERVATORI; No 29 gibi. Kesimde: SMK Γ

Ref: RIC VII, 15c (Cyzicus).

71. AE., Follis, 20 mm., 2.66 gr., Ky. 12, K. Kod. No. AZI 089.

72. AE., Follis, 20 mm., 3.46 gr., Ky. 2, K. Kod. No. AZI 107.

Öy: IMP C VAL LICINI LICINI-VS P F AVG; İmparatorun şua taçlı başı, sağa.

Ay: IOVI CONS-ERVATORI; No 29 gibi. Kesimde: SMK A

Ref: RIC VII, 15d (Cyzicus).

73*. AE., Follis, 21 mm., 3.19 gr., Ky. 12, K. Kod.

No. AZI 076.

74. AE., Follis, 18 mm., 1.72 gr., Ky. 6, K. Kod.

No. AZI 100.

75. AE., Follis, 21 mm., 3.70 gr., Ky. 12, K. Kod.

No. AZI 106.

76. AE., Follis, 19 mm., 3.23 gr., Ky. 12, K. Kod.

No. AZI 225.

77. AE., Follis, 20 mm., 3.21 gr., Ky. 12, K. Kod.

No. AZI 137.

Öy: IMP C VAL LICIN LICINIVS P F AVG;

İmparatorun şua taçlı başı, sağa.

Ay: [IOVI CONSERVATORI]; No 29 gibi. Kesimde: SMKA

Ref: RIC VII, 15d (Cyzicus).

78. AE., Follis, 22 mm., 3.22 gr., Ky. 6, K. Kod.

No. AZI 077.

Öy: IMP C VAL LICIN LICINIVS P F AVG;

İmparatorun şua taçlı başı, sağa.

Ay: IOVI CONS-ERVATORI; No 29 gibi. Kesimde: SMKE

Ref: RIC VII, 15e (Cyzicus).

79*. AE., Follis, 21 mm., 3.00 gr., Ky. 12, K. Kod.

No. AZI 179.

Öy: IMP C VAL LICIN LICINIVS P F AVG;

İmparatorun şua taçlı başı, sağa.

Ay: IOVI CONS-ER[VATORI]; No 29 gibi. Kesimde: SMK

Ref: RIC VII, 15 (Cyzicus).

80. AE., Follis, 19 mm., 2.41 gr., Ky. 12, K. Kod.

No. AZI 060.

Öy: [IMP C V]AL LICIN LICINIVS P F AVG;

İmparatorun şua taçlı büstü, sağa.

Ay: IOVI CONS-ERVATORI; No 29 gibi. Kesimde: SMK

Ref: RIC VII, 15 (Cyzicus).

81. AE., Follis, 20 mm., 3.14 gr., Ky. 12, K. Kod.

No. AZI 159.

Öy: IMP C VAL LICIN LICINIVS P F AVG;

İmparatorun şua taçlı büstü, sağa.

Ay: IOVI CONS-ER[VATORI]; No 29 gibi. Kesimde: SMK[]

Ref: RIC VII, 15 (Cyzicus).

82. AE., Follis, 20 mm., 3.11 gr., Ky. 12, K. Kod.

No. AZI 234.

Alexandria (MS 315)

Öy: IMP C VAL LICIN LICINIVS P F A]VG;

İmparatorun defne çelenkli büstü, sağa.

Ay: IOVI CONSER-[VATORI AVGG]; No 58 gibi. Sağ boşlukta B ve oturan esir, Kesimde: ALE

Ref: RIC VI, 10b (Alexandria).

83. AE., Follis, 20 mm., 3.54 gr., Ky. 6, K. Kod. No. AZI 128.

Darphane Belirsiz

MS 312-313

Öy: IMP LICINIVS P F AVG; İmparatorun defne çelenkli, zırlı büstü, sağa.

Ay: SOLI INVIC-TO COMITI; Sol, ayakta, şua taçlı, sola, sol elinde globus, sağ eli havada, sol omuzundan chlamys sarmakta. Sağ boşlukta T, sol boşlukta F, Kesimde: []

84*. AE., Follis, 21 mm., 3.20 gr., Ky. 12, K. Kod. No. AZI 040.

MS 313-315

Öy: [I]MP C VAL LICIN LICINIVS P F AVG; İmparatorun defne çelenkli başı, sağa.

Ay: IOVI CONS-ERVATORI; No 58 gibi. Kesimde: SM[]

85. AE., Follis, 22 mm., 2.46 gr., Ky. 7, K. Kod. No. AZI 166.

Öy: [IMP C VAL] LICIN LICINIVS P F AVG; İmparatorun defne çelenkli başı, sağa.

Ay: IOVI [CONSER-VATORI AVGG]; No 58 gibi, sağ boşlukta Δ, Kesimde: []

86. AE., Follis, 23 mm., 2.63 gr., Ky. 12, K. Kod. No. AZI 170.

Öy: [IMP C] VAL LICIN [LI]CINI[VS P F AVG]; İmparatorun defne çelenkli başı, sağa.

Ay: [IOVI CONSER]-VATOR[I AVGG]; No 58 gibi, sağ boşlukta Δ, Kesimde: []

87. AE., Follis, 21 mm., 2.92 gr., Ky. 12, K. Kod. No. AZI 172.

MS 315-316

Öy: IMP LIC LICINIVS P F AVG; İmparatorun defne çelenkli büstü, sağa.

Ay: [IOVI CONSERVA]TORI AVG NN; No 58 gibi, sağ boşlukta A I Kesimde: []

88. AE., Follis, 20 mm., 3.92 gr., Ky. 11, K. Kod. No. AZI 069.

MS 317

Öy: IMP LICINIVS AVG; İmparatorun defne çelenkli, zırlı büstü, sağa.

Ay: PRO[VIDEN]-TIAE AVGG; Karargah kapısı, üç burçlu. Kesimde: []

89. AE., Follis, 19 mm., 2.33 gr., Ky. 12, K. Kod. No. AZI 232.

MS 317-320

Öy: IMP LICINIVS AVG; İmparatorun miğferli, zırlı büstü, sola, kalkan ve mızrak tutmakta.

Ay: IOVI [CONS-ERVA]TORI [AVGG]; No 58 gibi.

90. AE., Follis, 20 mm., 3.23 gr., Ky. 6, K. Kod. No. AZI 135.

Öy: IMP LICINI-NIVS AVGG; İmparatorun defne çelenkli büstü, sola, sağ elinde mappa sol elinde asa tutuyor.

Ay: IOVI CONS - ERVATORI AVGG; No 58 gibi.

91*. AE., Follis, 20 mm., 3.27 gr., Ky. 5, K. Kod. No. AZI 066.

Öy: [IMP LI]CI-NIVS AVGG; İmparatorun defne çelenkli büstü, sola, sağ elinde mappa sol elinde asa tutuyor.

Ay: IOVI CONS-[ERVATORI AVGG]; No 58 gibi.

92. AE., Follis, 20 mm., 2.66 gr., Ky. 12, K. Kod. No. AZI 254.

MS 321-324

Öy: IMP C VAL LICIN LICINIVS P F AVGG; İmparatorun şua taçlı, zırlı büstü, sağa.

Ay: [IOVI CONS]-ERVATORI; No 29 gibi.

93. AE., Follis, 19 mm., 2.88 gr., Ky. 5, K. Kod. No. AZI 215.

Öy: IMP C VAL LICIN LICINIVS P F AVGG; İmparatorun şua taçlı, zırlı büstü, sağa.

Ay: [IO]VI CONS-ERVATORI; No 29 gibi.

94. AE., Follis, 20 mm., 2.66 gr., Ky. 12, K. Kod. No. AZI 257.

Öy: [IM]P C VAL LICIN LI[CINIVS P F] AVGG; İmparatorun şua taçlı, zırlı büstü, sağa.

Ay: [IOVI CONS-ERVATORI]; No 29 gibi.

95. AE., 20 mm., 2.34 gr., Ky. 12, K. Kod. No. AZI 291.

Öy: IMP C VAL LICIN LICINIVS [P F] AVGG; İmparatorun şua taçlı, zırlı büstü, sağa.

Ay: IOVI CONS-ERVATORI; No 29 gibi.

96. AE., Follis, 20 mm., 2.91 gr., Ky. 12, K. Kod. No. AZI 224.

Öy: [IMP] C VAL LICIN LICINIVS [P F AVGG]; İmparatorun şua taçlı, zırlı büstü, sağa.

Ay: [IOVI C]ONS-ER[VATORI]; No 29 gibi.

97. AE., Follis, 21 mm., 2.85 gr., Ky. 10, K. Kod. No. AZI 087.

Öy: IMP C VAL LICIN LICINIVS P F A[VGG]; İmparatorun şua taçlı büstü, sağa.

Ay: IOVI CO[NS-ERVATORI]; No 29 gibi.

98. AE., Follis, 18 mm., 2.45 gr., Ky. 6, K. Kod. No. AZI 122.

Öy: [IMP C VAL LICIN] LICINIVS P F A[VGG]; İmparatorun şua taçlı büstü, sağa.

Ay: [IOVI CONS-ERVATORI]; No 29 gibi.

99. AE., Follis, 20 mm., 3.00 gr., Ky. 6, K. Kod. No. AZI 144.

Öy: IMP C VAL LICIN LICINIVS P F AVGG; İmparatorun defne çelenkli büstü, sağa.

Ay: IOVI CONS-ERVATORI; No 29 gibi.

100. AE., Follis, 19 mm., 3.17 gr., Ky. 12, K. Kod. No. AZI 280.

I. Constantinus MS 307-337

Roma (MS 318-319)

Öy: CONSTAN-TINVS AVGG; İmparatorun defne çelenkli, zırlı büstü, sağa.

Ay: VIRTVS AVGG; Karargah kapısı dört burçlu; yukarıda yıldız, sağ ve sol boşlukta karşılıklı P / R, Kesimde: R T

Ref: RIC VII, 185 (Roma).

101*. AE., Follis, 19 mm., 2.93 gr., Ky. 12, K. Kod. No. AZI 218.

Ticinium (MS 318-319)

Öy: IMP CONSTAN-TINVS MAX AVGG; İmparatorun miğferli, zırlı büstü, sağa.

Ay: VICTORIAE LAETAE PRINC PERP; İki Victoria, karşılıklı ayakta duruyorlar. Aralarındaki sunağın üzerinde, VOT / PR yazılı bir kalkan tutuyorlar. Kesimde: PT

Ref: RIC VII, 86 (Ticinium).

102*. AE., Follis, 19 mm., 3.18 gr., Ky. 6, K. Kod. No. AZI 217.

103. AE., Follis, 17 mm., 3.14 gr., Ky. 6, K. Kod. No. AZI 238.

Siscia

MS 313

Öy: IMP CONSTANTINVS P F AVGG; İmparatorun defne çelenkli başı, sağa.

Ay: IOVI CONSERVATORI AVGG NN; İupiter, ayakta, çıplak, cepheden, baş sola, sol omuzunda chlamys; sağ elinde globus üzerinde Victoria, sol elinde asa tutuyor. Solda yerde kartal, ağzında çelenk. Sağ boşlukta Δ. Kesimde: SIS

Ref: RIC VI, 234c/d (Siscia).

104. AE., Follis, 22 mm., 3.90 gr., Ky. 6, K. Kod. No. AZI 126.

MS 313-315

Öy: IMP CONSTANTINVS P F AVGG; İmparatorun defne çelenkli başı sağa.

Ay: IOVI CONS-ERVATORI; No 104 gibi. Sağ boşlukta Δ. Kesimde: SIS

Ref: RIC VII, 5 (Siscia).

105*. AE., Follis, 22 mm., 3.15 gr., Ky. 6, K. Kod. No. AZI 140.

MS 318

Öy: IMP CONSTANTINVS P F AVGG; İmparatorun

miğferli, zırlı büstü, sola. Kalkan ve mızrak tutmakta.

Ay: VICTORIAE LAETAE PRINC PERP; İki Victoria, karşılıklı ayakta duruyorlar. Aralarındaki sunağın üzerinde, VOT / PR yazılı bir kalkan tutuyorlar. Kesimde: ΔSIS*

Ref: RIC VII, 49d (Siscia).

106*. AE., Follis, 21 mm., 2.78 gr., Ky. 7, K. Kod. No. AZI 233.

MS 319

Öy: [IMP C]ONSTANTINVS AVG; İmparatorun miğferli, zırlı büstü, sağa.

Ay: VICTORIAE L[AETAE] PRINC PERP; No 106 gibi. Kesimde: BSIS

Ref: RIC VII, 60b (Siscia).

107. AE., Follis, 19 mm., 3.15 gr., Ky. 12, K. Kod. No. AZI 183.

Öy: [IM]P CONSTANTINVS [AVG]; İmparatorun miğferli, zırlı büstü, sağa.

Ay: VICTORIAE LA[ETAE PRINC P]ERP; No 106 gibi. Kesimde: BSIS

Ref: RIC VII, 60b (Siscia).

108. AE., Follis, 19 mm., 3.49 gr., Ky. 6, K. Kod. No. AZI 259.

Öy: [IM]P CONSTANTINVS [AVG]; İmparatorun miğferli, zırlı büstü, sağa.

Ay: [VICTORIAE LAETAE PRINC PERP]; No 106 gibi. Kesimde: SIS

Ref: RIC VII, 60b (Siscia).

109. AE., Follis, 20 mm., 3.24 gr., Ky. 6, K. Kod. No. AZI 245.

Thessalonica

MS 312-313

Öy: IMP CONSTANTINVS [PF AVG]; İmparatorun defne çelenkli başı, sağa.

Ay: IOVI CONSERVATORI [AVGG NN]; No 104 gibi. Kesimde: T. S. B

Ref: RIC VI, 61b/b (Thessalonica).

110. AE., Follis, 24 mm., 3.22 gr., Ky. 6, K. Kod. No. AZI 169.

MS 317-318

Öy: IMP CONSTANTINVS P F AVG; İmparatorun defne çelenkli, giyimli, zırlı büstü, sağa.

Ay: IOVI CONS-ERVATORI; No 104 gibi. Kesimde: TSC

Ref: RIC VII, 19e (Thessalonica).

111. AE., Follis, 23 mm., 2.92 gr., Ky. 12, K. Kod. No. AZI 031.

MS 320

Öy: CONSTA-NTINVS AVG; İmparatorun miğferli

ve zırlı büstü, sağa.

Ay: VIRTVS-EXERCITI S-F; Ortada standart üzerinde VOT / XX, standartın her iki yanında birer esir bağı, Kesimde: TST

Ref: RIC VII, 75g (Thessalonica).

112*. AE., Follis, 20 mm., 2.73 gr., Ky. 5, K. Kod. No. AZI 118.

Heraclea

MS 313-314

Öy: : IMP C FL VAL CONSTANTINVS P F AVG; İmparatorun defne çelenkli başı, sağa.

Ay: IOVI CONSER-VATORI AVGG; No 104 gibi. Sağ boşlukta B, Kesimde: SMHT

Ref: RIC VI, 75 (Heraclea).

113. AE., Follis, 22 mm., 3.16 gr., Ky. 12, K. Kod. No. AZI 168.

114. AE., Follis, 21 mm., 3.72 gr., Ky. 12, K. Kod. No. AZI 064.

115. AE., Follis, 23 mm., 3.92 gr., Ky. 12, K. Kod. No. AZI 142.

Öy: IMP C FL VAL CONSTANTINVS P F AVG; İmparatorun defne çelenkli başı, sağa.

Ay: IOVI CONS-[ER]VATORI AVGG; No 104 gibi. Sağ boşlukta C, Kesimde: SMHT

Ref: RIC VI, 75 (Heraclea).

116. AE., Follis, 23 mm., 2.65 gr., Ky. 6, K. Kod. No. AZI 068.

Öy: IMP C FL VAL CONSTANTINVS P F AVG; İmparatorun defne çelenkli başı, sağa.

Ay: IOVI CONSER-VATORI AVGG; No 104 gibi. Kesimde: SMHT

Ref: RIC VII, 5 (Heraclea).

117. AE., Follis, 23 mm., 3.52 gr., Ky. 6, K. Kod. No. AZI 186.

Constantinopolis (MS 328)

Öy: CONSTANTI-NVS MAX AVG; İmparatorun defne çelenkli başı, sağa.

Ay: CONSTANTINI-ANA DAFNE; Victoria sütun üzerinde oturuyor sola, baş sağa, bir elinde palmye dalı diğerinde defne dalı tutuyor, önünde ganimetler ve esir. Sol boşlukta S. Kesimde: CONS

Ref: RIC VII, 32 (Constantinopolis).

118*. AE., Follis, 20 mm., 3.44 gr., Ky. 6, K. Kod. No. AZI 250.

Nicomedia (MS 313-317)

Öy: IMP C FL VAL CONSTANTINVS P F AVG; İmparatorun defne çelenkli başı, sağa.

Ay: IOVI CONS-ERVATORI; No 104 gibi. Sağ boşlukta B, Kesimde: SMN

Ref: RIC VII, 12b (Nicomedia).

119*. AE., Follis, 23 mm., 2.92 gr., Ky. 12, K. Kod. No. AZI 044.

Cyzicus

MS 313-315

Öy: IMP C FL VAL CONSTANTINVS P F AVG; İmparatorun defne çelenkli, başı, sağa.

Ay: IOVI CONS-ERVATORI; No 104 gibi. Sağ boşlukta B, Kesimde: SMK

Ref: RIC VII, 3b (Cyzicus).

120. AE., Follis, 21 mm., 4.34 gr., Ky. 6, K. Kod. No. AZI 165.

Öy: IMP C FL VAL CONSTANTINVS P F AVG; İmparatorun defne çelenkli, büstü, sağa.

Ay: IOVI CONS-ERVATORI; No 104 gibi. Sağ boşlukta Z, Kesimde: SMK

Ref: RIC VII, 3z (Cyzicus).

121. AE., Follis, 25 mm., 2.69 gr., Ky. 6, K. Kod. No. AZI 158.

Öy: IMP C FL VAL CONSTA[N]TINVS P F AVG; İmparatorun defne çelenkli, büstü, sağa.

Ay: IOVI CO[NS-ERVATORI]; No 104 gibi. Sağ boşlukta [], Kesimde: SMK

Ref: RIC VII, 3 (Cyzicus).

122. AE., Follis, 23 mm., 2.93 gr., Ky. 6, K. Kod. No. AZI 115.

MS 317-320

Öy: IMP CONSTA-NTINVS AVG; İmparatorun defne çelenkli büstü, sola, sağ elinde mappa sol elinde asa tutuyor.

Ay: IOVI CONS-ERVATORI AVGG; No 104 gibi. Sağ boşlukta A. Kesimde: SMK

Ref: RIC VII, 8a (Cyzicus).

123. AE., Follis, 19 mm., 3.17 gr., Ky. 12, K. Kod. No. AZI 073.

Öy: IMP CONSTA-NTINVS AVG; İmparatorun defne çelenkli büstü, sola, sağ elinde mappa sol elinde asa tutuyor.

Ay: IOVI CONS-ERVATORI AVGG; No 104 gibi. Sağ boşlukta F. Kesimde: SMK

Ref: RIC VII, 8c (Cyzicus).

124. AE., Follis, 19 mm., 3.11 gr., Ky. 12, K. Kod. No. AZI 038.

125. AE., Follis, 19 mm., 3.16 gr., Ky. 6, K. Kod. No. AZI 123.

Alexandria (MS 317-320)

Öy: IMP C FL VAL CONSTANTINVS P F AVG; İmparatorun defne çelenkli başı, sağa.

Ay: IOVI CONSE-RVATORI AVGG; No 104 gibi. Sol boşlukta K, sağ boşlukta çelenk / B / X, kesimde; ALE.

Ref: RIC VII, 13 (Alexandria).

126. AE., Follis, 20 mm., 3.48 gr., Ky. 6, K. Kod. No. AZI 181.

Darphane Belirsiz

MS 313-317

Öy: [IMP C FL VAL] CONSTANTINVS P F AVG; İmparatorun defne çelenkli büstü, sağa.

Ay: IOVI CO[NS-ERVATORI]; No 104 gibi. Kesimde: SM[]

127. AE., Follis, 19 mm., 2.97 gr., Ky. 12, K. Kod. No. AZI 243.

Öy: IMP C FL VAL CONSTANTINVS P F AVG; İmparatorun defne çelenkli büstü, sağa.

Ay: IOVI [CONS]-ERVATORI; No 104 gibi.

128. AE., Follis, 20 mm., 2.71 gr., Ky. 12, K. Kod. No. AZI 290.

Öy: [IMP C FL] VAL CONSTANTINVS [P F AVG]; İmparatorun defne çelenkli büstü, sağa.

Ay: [IOVI CONS-ERVATORI]; No 104 gibi.

129. AE., Follis, 23 mm., 2.53 gr., Ky. 12, K. Kod. No. AZI 147.

MS 314-317

Öy: IMP CONSTANTINVS P F AVG; İmparatorun defne çelenkli büstü, sağa.

Ay: SOLI INVI-CTO C[OMITI]; Sol, ayakta, çıplak sola, omuzunda chlamys; sağ eli yukarıda, sol elinde küre tutuyor. Sol boşlukta S, sağ boşlukta F.

130. AE., Follis, 19 mm., 3.64 gr., Ky. 6, K. Kod. No. AZI 164.

Öy: [I]MP CONSTA[N]TINVS P F AVG; İmparatorun defne çelenkli büstü, sağa.

Ay: SOLI INVICT-O [COMITI]; No 130 gibi.

131. AE., Follis, 19 mm., 3.12 gr., Ky. 6, K. Kod. No. AZI 211.

Öy: IMP CONSTANTINVS P F AVG; İmparatorun defne çelenkli büstü, sağa.

Ay: SOLI INVICT-O [COMITI]; No 130 gibi. Sol boşlukta yıldız.

132. AE., Follis 20 mm., 3.40 gr., Ky. 6, K. Kod. No. AZI 149.

Öy: IMP CONSTANTINVS P F AVG; İmparatorun defne çelenkli, giyimli ve zırlı büstü, sağa.

Ay: [SOLI INVI]-CTO COMITI; No 130 gibi. Sol boşlukta yıldız.

133. AE., Follis, 19 mm., 3.58 gr., Ky. 6, K. Kod. No. AZI 150.

Öy: IMP CONS[TAN]TIN[VS P F AVG]; İmparatorun defne çelenkli, giyimli ve zırlı büstü, sağa.

Ay: [SOLI] INVI-CTO CO[MITI]; No 130 gibi. Sağ

boşlukta [], sol boşlukta T.

134. AE., Follis, 21 mm., 2.89 gr., Ky. 5, K. Kod. No. AZI 051.

Öy: IMP CONSTANTI[NVS PF AVG]; İmparatorun defne çelenkli, giyimli ve zırlı büstü, sağa.

Ay: [SOLI IN]VI-CTO CO[MITI]; No 130 gibi. Sol boşlukta yıldız.

135. AE., Follis, 21 mm., 3.17 gr., Ky. 6, K. Kod. No. AZI 302.

MS 330-335

Öy: CONST[ANTI]NVS [MAX AVG]; İmparatorun rozet diademli, giyimli ve zırlı büstü, sağa.

Ay: GLOR-IA EXERC-ITIVS; İki asker miğferli, karşılıklı ayakta. Bir ellerinde mızrak, diğeri kalkan tutuyorlar. Aralarında iki standart duruyor. Kesimde: []

136. AE., Follis, 18 mm., 1.59 gr., Ky. 12, K. Kod. No. AZI 134.

MS 341-348

Öy: DV CONSTANTI-[NVS PT AVGG]; İmparatorun örtülü başı sağa.

Ay: VN-MR; İmparator, örtülü, ayakta, sağa. Kesimde: SM []

137. AE., Follis, 15 mm., 2.50 gr., Ky. 5, K. Kod. No. AZI 248.

Constantinopolis

Heraclea (MS 333-336)

Öy: CONSTAN-TINOPOLI; Constantinopolis'in miğferli büstü, sola.

Ay: Victoria, gemi pruvası üzerinde, ayakta, sola. Sağ elinde mızrak, sol elinde kalkan tutmakta. Kesimde: SMHA

Ref: RIC VII, 144 (Heraclea).

138*. AE., Follis, 17 mm., 2.11 gr., Ky. 6, K. Kod. No. AZI 231.

II. Licinius MS 317-324

Siscia (MS 319)

Öy: LICINIVS-IVN NOB C; İmparatorun defne çelenkli, giyimli ve zırlı büstü, sağa.

Ay: VICT LAETAE PR[IN]C P[ERP]; İki Victoria, karşılıklı ayakta duruyorlar. Aralarındaki sunağın üzerinde VOT / PR yazılı bir kalkan tutmaktadır. Sunağın üzerinde S, Kesimde: FSIS

Ref: RIC VII, 89c (Siscia).

139*. AE., Follis, 21 mm., 2.61 gr., Ky. 12, K. Kod. No. AZI 281.

Heraclea (MS 321-324)

Öy: D N VAL LICIN LICINIVS NOB C; İmparatorun miğferli, zırlı büstü, sola, kalkan ve mızrak tutmakta.

Ay: IOVI CONS-ERVATORI; İupiter, ayakta, çıplak, cepheden, baş sola, sol omuzunda chlamys; sağ elinde globus üzerinde Victoria, sol elinde asa tutuyor. Solda yerde kartal, ağzında çelenk. Sağ boşlukta XIII ve oturan esir. Kesimde: SMHA

Ref: Cohen VII, 21; RIC VII, 54 (Heraclea).

140. AE., Follis, 21 mm., 3.10 gr., Ky. 12, K. Kod. No. AZI 072.

141. AE., Follis, 21 mm., 3.44 gr., Ky. 12, K. Kod. No. AZI 075.

142. AE., Follis, 20 mm., 2.69 gr., Ky. 12, K. Kod. No. AZI 180.

143. AE., Follis, 20 mm., 3.10 gr., Ky. 12, K. Kod. No. AZI 220.

144. AE., Follis, 20 mm., 3.61 gr., Ky. 12, K. Kod. No. AZI 235.

Öy: [D N VAL LICIN] LICIN[IVS NOB C; İmparatorun miğferli, zırlı büstü, sola, kalkan ve mızrak tutmakta.

Ay: IOVI CONS-ERVATORI; No 140 gibi. Kesimde: SMHA

Ref: Cohen VII, 21; RIC VII, 54 (Heraclea).

145. AE., Follis, 20 mm., 2.77 gr., Ky. 12, K. Kod. No. AZI 189.

Öy: D N VAL LICIN LICINIVS NOB C; İmparatorun miğferli, zırlı büstü, sola, kalkan ve mızrak tutmakta.

Ay: IOVI CONS-ERVATORI; No 140 gibi. Kesimde: SMHB

Ref: Cohen VII, 21; RIC VII, 54b (Heraclea).

146. AE., Follis, 20 mm., 2.99 gr., Ky. 12, K. Kod. No. AZI 125.

Öy: D N VAL LICIN LICINIVS NOB C; İmparatorun miğferli ve zırlı büstü, sola, kalkan ve mızrak tutmakta.

Ay: IOVI CONS-ERVATORI; No 140 gibi. Kesimde: SMHI

Ref: Cohen VII, 21; RIC VII, 54c (Heraclea).

147. AE., Follis, 22 mm., 2.77 gr., Ky. 12, K. Kod. No. AZI 057.

148. AE., Follis, 20 mm., 2.58 gr., Ky. 12, K. Kod. No. AZI 111.

Nicomedia (MS 321-324)

Öy: D N VAL LICIN LICINIVS NOB C; İmparatorun miğferli, zırlı büstü, sola, kalkan ve mızrak tutmakta.

Ay: IOVI CONS-ERVATORI; No 140 gibi. Kesimde: SMNA

Ref: RIC VII, 49a (Nicomedia).

149*. AE., Follis, 19 mm., 3.60 gr., Ky. 6, K. Kod.

No. AZI 034.

150. AE., Follis, 19 mm., 2.57 gr., Ky. 6, K. Kod. No. AZI 163.

151. AE., Follis, 20 mm., 3.04 gr., Ky. 12, K. Kod. No. AZI 214.

Öy: D N VAL LICIN LICINIVS NOB C; İmparatorun miğferli, zırhlı büstü, sola, kalkan ve mızrak tutmakta.

Ay: IOVI CONS-ERVATORI; No 140 gibi. Kesimde: SMNB

Ref: RIC VII, 49b (Nicomedia).

152. AE., Follis, 20 mm., 1.84 gr., Ky. 5, K. Kod. No. AZI 120.

Öy: [D N VAL] LICIN LICINIVS [NOB C]; İmparatorun miğferli, zırhlı büstü, sola, kalkan ve mızrak tutmakta.

Ay: [IOVI CONS-ERVATORI]; No 140 gibi. Kesimde: SMNB

Ref: RIC VII, 49b (Nicomedia).

153. AE., Follis, 20 mm., 3.14 gr., Ky. 6, K. Kod. No. AZI 171.

Öy: [D N VAL L]ICIN LICINIVS NOB C; İmparatorun miğferli, zırhlı büstü, sola, kalkan ve mızrak tutmakta.

Ay: [IOVI CONS]-ERVATORI; No 140 gibi. Kesimde: SMNB

Ref: RIC VII, 49b (Nicomedia).

154. AE., Follis, 19 mm., 2.44 gr., Ky. 12, K. Kod. No. AZI 242.

Öy: D N [VAL L]ICIN LICINIVS NOB C; İmparatorun miğferli, zırhlı büstü, sola, kalkan ve mızrak tutmakta.

Ay: [IOVI CONS]-ERVATORI; No 140 gibi. Kesimde: SMNB

Ref: RIC VII, 49b (Nicomedia).

155. AE., Follis, 20 mm., 3.41 gr., Ky. 5, K. Kod. No. AZI 325.

Öy: D N VAL LICIN LICINIVS NOB C; İmparatorun miğferli, zırhlı büstü, sola, kalkan ve mızrak tutmakta.

Ay: IOVI CONS-ERVATORI; No 140 gibi. Kesimde: SMNT

Ref: RIC VII, 49c (Nicomedia).

156. AE., Follis, 20 mm., 3.27 gr., Ky. 12, K. Kod. No. AZI 130.

Öy: D N VAL LICIN LICINIVS NOB C; İmparatorun miğferli, zırhlı büstü, sola, kalkan ve mızrak tutmakta.

Ay: IOVI CON[S-ERV]ATORI; No 140 gibi. Kesimde: SMNT

Ref: RIC VII, 49c (Nicomedia).

157. AE., Follis, 21 mm., 3.51 gr., Ky. 12, K. Kod. No. AZI 219.

Öy: D N VAL LICIN LICINIVS NOB C; İmparatorun miğferli, zırhlı büstü, sola, kalkan ve mızrak tutmakta.

Ay: IOVI CONS-ERVATORI; No 140 gibi. Kesimde: SMNA

Ref: RIC VII, 49d (Nicomedia).

158. AE., Follis, 19 mm., 2.23 gr., Ky. 12, K. Kod. No. AZI 065.

Cyzicus (MS 321-324)

Öy: D N VAL LICIN LICINIVS NOB C; İmparatorun miğferli ve zırhlı büstü, sola, kalkan ve mızrak tutmakta.

Ay: IOVI CONS-ERVATORI; No 140 gibi. Kesimde: SMKA

Ref: RIC VII, 18a (Cyzicus).

159. AE., Follis, 20 mm., 3.05 gr., Ky. 12, K. Kod. No. AZI 033.

160. AE., Follis, 19 mm., 2.81 gr., Ky. 12, K. Kod. No. AZI 222.

161. AE., Follis, 20 mm., 3.16 gr., Ky. 12, K. Kod. No. AZI 240.

162. AE., Follis, 21 mm., 2.85 gr., Ky. 12, K. Kod. No. AZI 110.

Öy: D N VAL LICIN LICINIVS NOB C; İmparatorun miğferli ve zırhlı büstü, sola, kalkan ve mızrak tutmakta.

Ay: IOVI CONS-ERVATORI; No 140 gibi. Kesimde: SMKB

Ref: RIC VII, 18b (Cyzicus).

163. AE., Follis, 20 mm., 3.05 gr., Ky. 12, K. Kod. No. AZI 131.

164. AE., Follis, 19 mm., 2.54 gr., Ky. 12, K. Kod. No. AZI 143.

Öy: [D N VAL LICIN] LICINIV[S N]OB C; İmparatorun miğferli ve zırhlı büstü, sola, kalkan ve mızrak tutmakta.

Ay: IOVI CO[NS-ERVATORI]; No 140 gibi. Kesimde: SMKB

Ref: RIC VII, 18b (Cyzicus).

165. AE., Follis, 20 mm., 3.04 gr., Ky. 12, K. Kod. No. AZI 207.

Öy: D N VAL LICIN LICINIVS NOB C; İmparatorun miğferli ve zırhlı büstü, sola, kalkan ve mızrak tutmakta.

Ay: IOVI CONS-ERVATORI; No 140 gibi. Kesimde: SMKT

Ref: RIC VII, 18c (Cyzicus).

166. AE., Follis, 20 mm., 2.67 gr., Ky. 12, K. Kod. No. AZI 095.

167. AE., Follis, 20 mm., 4.26 gr., Ky. 11, K. Kod. No. AZI 109.

168. AE., Follis, 20 mm., 2.77 gr., Ky. 12, K. Kod. No. AZI 191.

Öy: D N VAL LICIN LICINIVS NOB; İmparatorun miğferli ve zırlı büstü, sola, kalkan ve mızrak tutmakta.

Ay: IOVI CONS-ERVATORI; No 140 gibi. Kesimde: SMKA

Ref: RIC VII, 18c (Cyzicus).

169. AE., Follis, 20 mm., 3.27 gr., Ky. 11, K. Kod. No. AZI 046.

170. AE., Follis, 20 mm., 3.64 gr., Ky. 12, K. Kod. No. AZI 139.

Darphane Belirsiz (MS 321-324)

Öy: D N VAL LICIN LICINIVS NOB C; İmparatorun miğferli, büstü, sola. Sağ omuzunda mızrak, sol kolunda kalkan.

Ay: IOVI CONS-ERVATORI; No 140 gibi.

171. AE., Follis, 19 mm., 3.72 gr., Ky. 12, K. Kod. No. AZI 316.

Öy: D N VAL LICIN LICINIVS [NOB C]; İmparatorun miğferli, büstü, sola. Sağ omuzunda mızrak, sol kolunda kalkan.

Ay: IOVI CONS-[ERVATORI]; No 140 gibi.

172. AE., Follis, 20 mm., 3.41 gr., Ky. 12, K. Kod. No. AZI 313.

Crispus MS 316-326

Siscia (MS 320)

Öy: IVL CRISPVS NOB CAES; İmparatorun defne çelenkli büstü, sağa.

Ay: CAESARVM NOSTRORVM; Çelenk içinde, üç satır halinde: VOT / I.S / .V. Kesimde: SIS

Ref: RIC VII, 142 (Siscia).

173. AE., Follis, 20 mm., 3.32 gr., Ky. 12, K. Kod. No. AZI 244.

Heraclea (MS 321-324)

Öy: D N FLIVL CRISPVS NOB CAES; İmparatorun defne çelenkli büstü, sağa.

Ay: IOVI CONS-ERVATORI; Iupiter, ayakta, çıplak, cepheden, baş sola, sol omuzunda chlamys; sağ elinde globus üzerinde Victoria, sol elinde asa tutuyor. Sol boşlukta çelenk, sağda XIII ve oturan esir. Kesimde: SMHI

Ref: RIC VII, 53 (Heraclea).

174*. AE., Follis, 20 mm., 2.97 gr., Ky. 12, K. Kod. No. AZI 121.

Öy: D N FLIVL CRISPVS NOB CAES; İmparatorun defne çelenkli büstü, sağa.

Ay: [IOVI] CONS-ER[VATORI]; No 174 gibi. Kesimde: SMHI

Ref: RIC VII, 53 (Heraclea).

175. AE., Follis, 20 mm., 3.08 gr., Ky. 10, K. Kod. No. AZI 157.

Cyzicus (MS 317-320)

Öy: [D N] FL IVL CRISPVS NOB CAES; İmparatorun defne çelenkli büstü, sola. Sol elinde asa, sağ elinde mappa tutuyor.

Ay: [IOVI CONS]-ERVATORI; Iupiter, ayakta, çıplak, cepheden, baş sola, sol omuzunda chlamys; sağ elinde globus üzerinde Victoria, sol elinde asa tutuyor. Sol boşlukta çelenk, sağda boşlukta S. Kesimde: SMK

Ref: RIC VII, 10 (Cyzicus).

176. AE., Follis, 20 mm., 2.72 gr., Ky. 12, K. Kod. No. AZI 059.

Darphane Belirsiz

MS 317-320

Öy: D N FLIVL CRISPVS NOB CAES; İmparatorun defne çelenkli büstü, sola. Sol elinde asa, sağ elinde mappa tutuyor.

Ay: IOVI CONSERVATORI CAESS; No 176 gibi, sağda A, Kesimde: SM[]

177. AE., Follis, 18 mm., 2.99 gr., Ky. 6, K. Kod. No. AZI 048.

MS 321-324

Öy: D N FLIVL CRISPVS NOB CAES; İmparatorun defne çelenkli büstü, sağa.

Ay: [IOVI CONS-ERVATORI]; No 140 gibi. Kesimde: []

178. AE., Follis, 20 mm., 3.24 gr., Ky. 12, K. Kod. No. AZI 223.

MS 324-330

Öy: D N FL IVL CRISPVS NOB [CAES]; İmparatorun defne çelenkli, giyimli ve zırlı büstü, sola.

Ay: PROVI[DEN]-TIAE [CAESS]; Karargah kapısı iki burçlu; yukarıda yıldız. Kesimde: []

179. AE., Follis, 20 mm., 3.55 gr., Ky. 12, K. Kod. No. AZI 187.

II. Constantinus MS 317-340

Thessalonica (MS 318-319)

Öy: CONSTANTINVS IVN NOB C; İmparatorun defne çelenkli, giyimli ve zırlı büstü, sağa.

Ay: Çelenk içerisinde dört satır halinde: VOT V / MVLT X / CAESS / TSB

Ref: RIC VII, 45 (Thessalonica).

180*. AE., Follis, 19 mm., 3.22 gr., Ky. 12, K. Kod. No. AZI 052.

Heraclea (MS 321-324)

Öy: [D N FL] CL CONSTANTINVS NOB C;

İmparatorun defne çelenkli, giyimli ve zırlı büstü, sola.

Ay: IOVI CONS-ERVATORI; No 174 gibi.
Kesimde: SMHA

Ref: RIC VII, 45 (Thessalonica).

181. AE., Follis, 20 mm., 3.24 gr., Ky. 12, K. Kod. No. AZI 096.

Nicomedia (MS 321-324)

Öy: D N FL CL CONSTANTINVS NOB C; İmparatorun defne çelenkli, giyimli ve zırlı büstü, sola.

Ay: IOVI CONS-ERVATORI; No 174 gibi.
Kesimde: SMNA

Ref: RIC VII, 50 (Nicomedia).

182. AE., Follis, 20 mm., 2.54 gr., Ky. 11, K. Kod. No. AZI 099.

Cyzicus (MS 321-324)

Öy: D N FL CL CONSTANTINVS NOB C; İmparatorun defne çelenkli, giyimli ve zırlı büstü, sağa.

Ay: IOVI CONS-ERVATORI; No 174 gibi.
Kesimde: SMKB

Ref: RIC VII, 19b (Cyzicus).

183. AE., Follis, 12 mm., 3.53 gr., Ky. 12, K. Kod. No. AZI 173.

Öy: D N FL CL CONSTANTINVS NOB C; İmparatorun defne çelenkli, giyimli ve zırlı büstü, sola.

Ay: IOVI CONS-ERVATORI; No 174 gibi.
Kesimde: SMKİ

Ref: RIC VII, 19g (Cyzicus).

184. AE., Follis, 21 mm., 2.96 gr., Ky. 12, K. Kod. No. AZI 124.

Constans MS 337-350

Darphane Belirsiz (MS 341-348)

Öy: D N CONSTA-NS P F AVG; İmparatorun inci diademli büstü, sağa.

Ay: Çelenk içinde, dört satır halinde: VOT / XX / MVLТ / XXX, Kesimde: []

185. AE., 16 mm., 1.55 gr., Ky. 6, K. Kod. No. AZI 227.

II. Constantius MS 337-361

Heraclea (MS 351-355)

Öy: D N CONSTAN-[TI]VS P F AVG; İmparatorun inci diademli, giyimli büstü, sağa.

Ay: [FEL T]E[MP REPA]RATIO; Virtus, atından düşen düşmana mızrağını saplıyor. Sağda yerde kalkan. Kesimde: SMHT

Ref: LRBC II, 1893; RIC VIII, 82 (Heraclea).

186*. AE., 17 mm., 2.96 gr., Ky. 12, K. Kod. No. AZI 175.

Constantinopolis

MS 337-341

Öy: D N CONSTAN-TIVS P F AVG; İmparatorun rozet diademli başı, sağa.

Ay: GLOR-[IA EXERC-ITIVS]; İki asker, karşılıklı, ayakta, bir ellerinde mızrak tutuyorlar, diğer elleri yerde dayalı kalkanlarının üstünde. Aralarında standart duruyor. Kesimde: CON[]

Ref: RIC VIII, 26 (Constantinopolis).

187. AE., 15 mm., 1.78 gr., Ky. 12, K. Kod. No. AZI 190.

MS 348-351

Öy: D N CONSTAN-TIVS [P F AVG]; İmparatorun rozet diademli, giyimli ve zırlı büstü, sağa.

Ay: FEL T[EMP REPARATIO]; Virtus, atından düşen düşmana mızrağını saplıyor. Sağda yerde kalkan. Kesimde: CONS[]

Ref: LRBC II, 2026; RIC VIII, 81 (Constantinopolis).

188. AE., 16 mm., 1.83 gr., Ky. 6, K. Kod. No. AZI 185.

Nicomedia (MS 351-355)

Öy: [D N] CON[STAN]-TIVS P F AVG; İmparatorun inci diademli, giyimli ve zırlı büstü, sağa.

Ay: [FEL TEMP] REPA[RATIO]; No 188 gibi.
Kesimde: SMN[]

Ref: LRBC II, 2289; RIC VIII, 96 (Nicomedia).

189. AE., 18 mm., 2.56 gr., Ky. 12, K. Kod. No. AZI 193.

Cyzicus

MS 347-348

Öy: D N CONSTAN-TIVS P F AVG; İmparatorun inci diademli, giyimli büstü, sağa.

Ay: Çelenk içinde, dört satır halinde: VOT / XX / MVLТ / XXX, Kesimde: SMKΔ

Ref: LRBC II, 1306; RIC VIII, 48 (Cyzicus).

190. AE., 15 mm., 1.96 gr., Ky. 6, K. Kod. No. AZI 197.

MS 355-361

Öy: D N CONSTAN-TIVS P F AVG; İmparatorun inci diademli ve giyimli büstü, sağa.

Ay: SPES REI-PVBLICE; İmparator, miğferli, ayakta, sola. Sağ elinde küre, sol elinde mızrak tutuyor. Kesimde: SMKB

Ref: LRBC II, 2504; RIC VIII, 117 (Cyzicus).

191. AE., 16 mm., 1.66 gr., Ky. 12, K. Kod. No. AZI 116.

Darphane Belirsiz

MS 337-341

Öy: CONSTAN-TIVS AVG; İmparatorun rozet diademli, giyimli ve zırlı büstü, sağa.

Ay: GLOR-IA EXERC-ITIVS; No 187 gibi.

192*. AE., 15 mm., 1.56 gr., Ky. 6, K. Kod. No. AZI 182.

193. AE., 15 mm., 1.72 gr., Ky. 12, K. Kod. No. AZI 209.

MS 341-346

Öy: [D N CONS]TANTI[VS P F AVG]; İmparatorun rozet diademli, giyimli ve zırlı büstü, sağa.

Ay: Çelenk içinde, dört satır halinde: VOT / XX / MVLT / XXX, Kesimde: []

194. AE., 14 mm., 0.84 gr., Ky. 12, K. Kod. No. AZI 253.

MS 351-361

Öy: [D N CONSTAN-TIVS P F AVG]; İmparatorun inci diademli, giyimli ve zırlı büstü, sağa.

Ay: FEL TEMP REPARATIO; Virtus, atından düşen düşmana mızrağını saplıyor. Sağda yerde kalkan, sol boşlukta N, Kesimde: []

195. AE., 15 mm., 2.74 gr., Ky. 6, K. Kod. No. AZI 194.

Öy: [D N CONSTAN]-TIVS [P F AVG]; İmparatorun inci diademli, giyimli ve zırlı büstü, sağa.

Ay: [FEL TEMP REPARATIO]; No 188 gibi.

196. AE., 15 mm., 1.45 gr., Ky. 6, K. Kod. No. AZI 195.

Öy: D N CON[STAN]-TIVS [P F AVG]; İmparatorun inci diademli, giyimli ve zırlı büstü, sağa.

Ay: [FEL] TEMP [REPARATIO]; No 188 gibi.

197. AE., 16 mm., 3.02 gr., Ky. 6, K. Kod. No. AZI 200.

Öy: [D N CON]STAN-TIVS P F AVG; İmparatorun inci diademli, giyimli ve zırlı büstü, sağa.

Ay: [FEL TEMP] REPARATIO; No 188 gibi.

198. AE., 16 mm., 2.53 gr., Ky. 11, K. Kod. No. AZI 117.

Öy: D N C[ONSTAN-TIVS] P F AVG; İmparatorun inci diademli, giyimli ve zırlı büstü, sağa.

Ay: [FEL TEMP] REPARATIO; No 188 gibi.

199. AE., 16 mm., 3.30 gr., Ky. 12, K. Kod. No. AZI 151.

MS 355-361

Öy: [D N CONS]TAN-TIVS P F [AVG]; İmparatorun inci diademli, giyimli ve zırlı büstü, sağa.

Ay: [SPES] REI - [PVBLICE]; No 191 gibi.

200. AE., 15 mm., 1.28 gr., Ky. 6, K. Kod. No. AZI 261.

Öy: D N CONSTAN-[TIVS P F AVG]; İmparatorun inci diademli, giyimli ve zırlı büstü, sağa.

Ay: SPES [REI]-PVB[LICE]; No 191 gibi.

201. AE., 15 mm., 1.14 gr., Ky. 12, K. Kod. No. AZI 305.

Öy: [D N C]ONSTAN-[TIVS P F AVG]; İmparatorun inci diademli, giyimli ve zırlı büstü, sağa.

Ay: [SPES REI] - PVBLICE; No 191 gibi.

202. AE., 17 mm., 1.55 gr., Ky. 12, K. Kod. No. AZI 275.

I. Valentinianus MS 364-375

Heraclea (MS 375-378)

Öy: [D N VALENTI]NI-ANVS P F AVG; İmparatorun inci diademli, giyimli ve zırlı büstü, sağa.

Ay: SECVRITAS-REIPVB[LICAE]; Victoria sola, elinde çelenk ve palmiye dalı tutmakta. Sağda çelenk, solda yıldız. Kesimde: SMHA

Ref: RIC IX, 10a (Heraclea).

203. AE., 17 mm., 2.21 gr., Ky. 12, K. Kod. No. AZI 081.

Cyzicus (MS 367-375)

Öy: [D N VALENTINI]ANVS [P F AVG]; İmparatorun inci diademli, giyimli ve zırlı büstü, sağa.

Ay: SECVRITAS-REIPVB[LICAE]; No 203 gibi. Sağda ve solda haç. Kesimde: SMKA

Ref: LRBC II, 2529; RIC IX, 13a; Tek 2002, s. 374, 1526 (Cyzicus).

204*. AE., 16 mm., 2.40 gr., Ky. 12, K. Kod. No. AZI 319.

Darphane Belirsiz (MS 366-375)

Öy: D N VALENTINIANVS P F AVG; İmparatorun inci diademli, giyimli ve zırlı büstü, sağa.

Ay: GLORIA RO-MANORVM; İmparator ayakta, sağa hamle yapar durumda, sol elinde labarum, sağ eliyle arkasındaki esiri sürüklüyor. Kesimde: []

205*. AE., 17 mm., 2.80 gr., Ky. 12, K. Kod. No. AZI 279.

Valens MS 364-378

Trier (MS 364-367)

Öy: D N VALEN-[S P F AVG]; İmparatorun inci diademli, giyimli ve zırlı büstü, sağa.

Ay: [SECVRITAS-REIPVB[LICAE]; Victoria sola doğru ilerliyor, sağ elinde çelenk, sol elinde palmiye dalı tutmakta. Kesimde: TR[]

Ref: LRBC II, 82; RIC IX, 7b (Trier).

206. AE., 19 mm., 2.09 gr., Ky. 6, K. Kod. No. AZI 230.

Constantinopolis (MS 367-375)

Öy: D N VALENS-P F AVG; İmparatorun inci diademli, giyimli ve zırlı büstü, sağa.

Ay: SECVRITAS-REIPUBLICAE; No 206 gibi.
Kesimde: CONSF

Ref: LRBC II, 2110; RIC X, 42b (Constantinopolis).

207*. AE., 18 mm., 1.79 gr., Ky. 6, K. Kod. No. AZI 074.

Darphane Belirsiz

MS 364-367

Öy: [D N VALEN]-S P F AVG; İmparatorun inci diademli, giyimli ve zırlı büstü, sağa.

Ay: [RES]TITV-[TOR REIP]; İmparator ayakta, sağ eliyle standart tutmakta, sol elinde globus üzerinde Victoria yer almakta. Kesimde: []

208. AE., 17 mm., 1.89 gr., Ky. 12, K. Kod. No. AZI 317.

MS 366-375

Öy: D N VALEN-S P F AVG; İmparatorun inci diademli, giyimli ve zırlı büstü, sağa.

Ay: GLORIA [RO-MANORVM]; No 205 gibi.

209. AE., 18 mm., 3.04 gr., Ky. 6, K. Kod. No. AZI 094.

II. Valentinianus MS 375-392

Constantinopolis

MS 383-387

Öy: D N VALENTINIANVS P F AVG; İmparatorun miğferli, giyimli büstü, sağa. Kalkan ve mızrak tutmakta.

Ay: GLORIA RO-MANORVM; İmparator kadirge içerisinde ayakta, sola, baş sağa; sağ kolunu ileri uzatmış; arkasında dümeninde Victoria. Sol boşlukta çelenk. Kesimde: CONA

Ref: LRBC II, 2151; RIC IX, 52b (Constantinopolis).

210*. AE., 25 mm., 4.90 gr., Ky. 12, K. Kod. No. AZI 264.

MS 388-392

Öy: D N VALENTINIANVS P F AVG; İmparatorun miğferli, giyimli büstü, sağa. Kalkan ve mızrak tutmakta.

Ay: SALVS REI[PUBLICAE]; Victoria, sola doğru ilerliyor: sağ elinde omuzuna dayadığı tropaeumu taşıyor. Sol eliyle esiri sürüklüyor. Solda, christogram. Kesimde: CON[]

Ref: LRBC II, 2406; RIC IX, 86a (Constantinopolis).

211. AE., 13 mm., 1.47 gr., Ky. 6, K. Kod. No. AZI 301.

Nicomedia (MS 378-383)

Öy: D N VALEN[TINIANVS P F AVG]; İmparatorun rozet diademli, giyimli ve zırlı büstü, sağa.

Ay: CON[COR-DIA A]VGGG; Roma miğferli, tahta oturmakta, cepheden, başı sola dönük, sağ elinde globus, sol elinde mızrak tutuyor, sağ bacağı çıplak. Kesimde: SMNB

Ref: RIC IX, 30b (Nicomedia).

212. AE., 18 mm., 2.37 gr., Ky. 12, K. Kod. No. AZI 042.

Darphane Belirsiz (MS 378-383)

Öy: D N VALENTINIA[NVS P F AVG]; İmparatorun inci diademli, giyimli ve zırlı büstü, sağa.

Ay: [CONCOR]-DIA AVGG; No 212 gibi.

213. AE., 20 mm., 2.32 gr., Ky. 12, K. Kod. No. AZI 090.

Öy: D N VALENTINIANVS P F AVG; İmparatorun inci diademli, giyimli ve zırlı büstü, sağa.

Ay: Çelenk içerisinde dört satır halinde: VOT / X / MVLT / XX, Kesimde: []

214. AE., 14 mm., 1.20 gr., Ky. 12, K. Kod. No. AZI 251.

Not: Bu İmparator'dan itibaren AVG, AVGG, AVGGG kısaltmalarındaki G'ler sikkede C şeklinde yazılmıştır. Buradan itibaren görüldüğü şekilde yazılmıştır fakat doğrusu G'dir.

I. Theodosius MS 379-395

Constantinopolis (MS 378-383)

Öy: D N THEODO-[SIVS P F AVC]; İmparatorun inci diademli, giyimli ve zırlı büstü, sağa.

Ay: CONCOR-DIA AVCCC; Constantinopolis, oturuyor, miğferli, cepheden, baş sağa; sağ elinde asa, sol elinde üstünde Victoria olan küre tutuyor. Sağ bacağı çıplak ve pruva üzerinde. Kesimde: CONS

Ref: LRBC II, 2128; RIC IX, 57d (Constantinopolis).

215. AE., 19 mm., 2.24 gr., Ky. 5, K. Kod. No. AZI 263.

Öy: D N THEODO-SIVS P F AVC; İmparatorun inci diademli, giyimli ve zırlı büstü, sağa.

Ay: CONCOR-DIA AVCCC; No 215 gibi. Kesimde: CONS

Ref: LRBC II, 2128; RIC IX, 57d (Constantinopolis).

216*. AE., 20 mm., 2.67 gr., Ky. 12, K. Kod. No. AZI 273.

Darphane Belirsiz

MS 379-383

Öy: D N THEODO-SIVS P F AVC; İmparatorun inci diademli, giyimli ve zırlı büstü, sağa.

Ay: REPARATIO-REIPVB; İmparator ayakta, cepheden baş sola, sol elinde globus üzerinde Victoria tutmakta, sağ eliyle önündeki surtaçlı kadının elini tutmakta. Kesimde: []

217*. AE., 25 mm., 4.66 gr., Ky. 12, K. Kod. No. AZI 037.

Öy: [D N] THEODO-[SIVS P F AVC]; İmparatorun inci diademli, giyimli ve zırlı büstü, sağa.

Ay: [REPARA]TIO-REIPVB; No 217 gibi.

218. AE., 20 mm., 4.76 gr., Ky. 5, K. Kod. No. AZI 070.

Öy: D N THEODO-SIVS P F [AVC]; İmparatorun inci diademli, giyimli ve zırlı büstü, sağa.

Ay: Çelenk içinde, dört satır halinde: VOT / X / MVL / XX, Kesimde: []

219. AE., 16 mm., 1.13 gr., Ky. 6, K. Kod. No. AZI 196.

Öy: D N THEODO-SIVS P F [AVC]; İmparatorun inci diademli, giyimli ve zırlı büstü, sağa.

Ay: Çelenk içinde, dört satır halinde : [VOT / X / MVL / XX], Kesimde : []

220. AE., 15 mm., 1.02 gr., Ky. 12, K. Kod. No. AZI 265.

MS 383-392

Öy: D N THE[ODO]-SIVS P F AVC; İmparatorun inci diademli, giyimli ve zırlı büstü, sağa.

Ay: [SALVS REI]PVBLIC[AE]; Victoria, sola doğru ilerliyor, omuzunda tropaeum taşıyor ve esiri sürüklüyor. Sol boşlukta christogram. Kesimde: []

221*. AE., 13 mm., 0.98 gr., Ky. 6, K. Kod. No. AZI 210.

Öy: [D N THEODO]-SIVS P F AVC; İmparatorun inci diademli, giyimli ve zırlı büstü, sağa.

Ay: [SALVS REIPVB]LICAE; No 221 gibi.

222. AE., 13 mm., 0.78 gr., Ky. 6, K. Kod. No. AZI 268.

Gratianus MS 367-383

Darphane Belirsiz (MS 378-383)

Öy: D N GRATIA-NVS P F AVC; İmparatorun inci diademli, paludamentumlu ve zırlı büstü, sağa.

Ay: CONCOR-DIA AV[CCC]; No 215 gibi.

223. AE., 18 mm., 2.16 gr., Ky. 2, K. Kod. No. AZI 323.

Arcadius MS 383-408

Cyzicus (MS 383)

Öy: D N ARCADIVS P F AVC; İmparatorun inci diademli, giyimli büstü, sağa.

Ay: Çelenk içinde, iki satır halinde: VOT / V, Kesimde: SMKA

Ref: LRBC II, 2562; RIC IX, 20d4 (Cyzicus).

224*. AE., 15 mm., 1.26 gr., Ky. 12, K. Kod. No. AZI 260.

Darphane Belirsiz (MS 383-392)

Öy: [D N] ARCADIVS P F AVC; İmparatorun inci diademli, paludamentumlu ve zırlı büstü, sağa.

Ay: SALVS REI-PVBLI[CAE]; No 221 gibi.

225*. AE., 15 mm., 1.41 gr., Ky. 12, K. Kod. No. AZI 084.

Öy: [D N] ARCA[DIVS] P F AVC; İmparatorun inci diademli, paludamentumlu ve zırlı büstü, sağa.

Ay: [SALVS REI-PVB]LICAE; No 221 gibi.

226. AE., 13 mm., 1.89 gr., Ky. 5, K. Kod. No. AZI 097.

Öy: D N ARCADIVS [P F AVC]; İmparatorun inci diademli, paludamentumlu ve zırlı büstü, sağa.

Ay: [SA]LVS [REI-PVB]LICAE; No 221 gibi.

227. AE., 13 mm., 0.86 gr., Ky. 12, K. Kod. No. AZI 289.

Bibliyografya ve Kısaltmalar

Antik Kaynaklar

- Pseudo-Skylaks Periplous (çev. M. Arslan), *Mediterranean Journal of Humanities*, II/1, 2012, 239–257.
- Ptolemaios *Geographika Hyphegesis* (çev. E. L. Stevenson), New York, 1932.
- Strabon *Geographika: Antik Anadolu Coğrafyası*, Kitap: XII, XIII, XIV (çev. A. Pekman), İstanbul 2000.

Modern Kaynaklar

- Abdy 2012 Abdy, R., “Tetrarchy And The House Of Constantine”, *The Oxford Handbook of Greek and Roman Coinage* (ed. W. E. Metcalf), Oxford, 584-600.
- Akkaş 2016 Akkaş, İ., “Parion Tiyatrosu Kemik Objeleri”, *Parion Roma Tiyatrosu 2006-2015 Yılı Çalışmaları, Mimarisi ve Buluntuları* (ed. C. Başaran – H. E. Ergürer), Ankara, 245-254.
- Arslan 1987 Arslan, M., “Taburabat Definesi Arcadius Devri Sikkeleri”, *Anadolu Medeniyetleri Müzesi Yıllığı* 1986, 45-50.
- Arslan 1989 Arslan, M., “Taburabat Definesi Roma Devri Sikkeleri”, *Anadolu Medeniyetleri Müzesi Yıllığı* 1988, 156-167.
- Arslan 1999 Arslan, M., “The Taburabat Hoard”, *Recent Turkish Coin Hoards and Numismatic Studies* (ed. C. S. Lightfoot), 43-55.
- Başaran 2010 Başaran, C., “Parion 2008 Kazıları”, *KST* 31/1, 393-410.
- Başaran 2011 Başaran, C., “Parion 2009 Yılı Kazı ve Restorasyon Çalışmaları”, *KST* 32/1, 283-300.
- Başaran v.d. 2015 Başaran, C. – Vedat, K. – Ergürer, H. E. – Kasapoğlu, H. – Çelikbaş, E. – Yılmaz, A. – Kasapoğlu, B. E. – Oyarçin, K., “Parion 2013 Yılı Kazı ve Restorasyon Çalışmaları”, *KST* 36/3, 413-436.
- Başaran 2016 Başaran, C., “Parion Tiyatrosu Kabartma ve Heykeltıraşlık Eserleri”, *Parion Roma Tiyatrosu 2006-2015 Yılı Çalışmaları, Mimarisi ve Buluntuları* (ed. C. Başaran – H. E. Ergürer), Ankara, 105-120.
- Başaran-Yıldızlı 2016 Başaran C. –Yıldızlı, M. “Parion Tiyatrosu Roma Dönemi Mimari Bezemeleri”, *Parion Roma Tiyatrosu 2006-2015 Yılı Çalışmaları, Mimarisi ve Buluntuları* (ed. C. Başaran – H. E. Ergürer), Ankara, 77-104.
- BMC Mysia *British Museum Catalogues of Greek Coins: Mysia*, (W. Wroth), Bologna 1964.
- Boatwright 1990 Boatwright, M. T., “Theaters in the Roman Empire”, *The Biblical Archaeologist* 53/4, 184-192.
- Boatwright 2000 Boatwright, M. T., *Hadrian and The Cities of The Roman Empire*, Princeton.
- Burrell 2007 Burrell, B., *A Hoard of Minimi from Sardis and the Currency of the Fifth Century CE*, *Revue Numismatique* 163, 235-282.
- Büyüme 2018 Büyüme, U., “White Clay Ceramics of Parion Theater Dating from Byzantine Period”, *Roman Theater of Parion* (ed. C. Başaran – H. E. Ergürer), İstanbul, 153-163.

- Cohen VI Cohen, H., Description Historique Des Monnaies Frappées Sous L'Empire Romain Tome Sixième, Londra 1886.
- Cohen VII Cohen, H., Description Historique Des Monnaies Frappées Sous L'Empire Romain Tome Septième, Londra 1888.
- Çelikbaş 2016 Çelikbaş, E., "Parion Tiyatrosu Metal Eserleri", Parion Roma Tiyatrosu 2006-2015 Yılı Çalışmaları, Mimarisi ve Buluntuları (ed. C. Başaran – H. E. Ergürer), Ankara, 209-243.
- Çizmeli Öğün 2004 Çizmeli Öğün, Z., "Smintheion Kazıları Sikke Buluntuları", Anadolu 26, 25-37.
- Çizmeli Öğün 2013 Çizmeli Öğün, Z., "Smintheion'da Ele Geçen Sikke Buluntuları", Smintheion: Apollon Smintheus'un İzinde (ed. N. Özgünel), İstanbul, 135-140.
- Çizmeli Öğün 2014 Çizmeli Öğün, Z., "Smintheion Definesi ve Alexandria Troas Sikkelerinin Akdeniz Havzasındaki Dolaşımı", Birinci Uluslararası Anadolu Para Tarihi ve Numismatik Kongresi Bildiriler (ed. K. Dörtlük – O. Tekin – R. B. Seyhan), İstanbul, 171-196.
- Çizmeli Öğün 2016 Çizmeli Öğün, Z., "La Troade À La Lumière Du Trésor Du Smintheion Et Les Incursions Des Goths", Annali, 62, 183-195.
- Çizmeli Öğün 2017 Çizmeli Öğün, Z., "Smintheus Definesi Işığında Troas Bölgesi ve Goth İstilas Dönemi", Basileus, 50. Yılında Kaunos / Kbid, Ankara, 231-234.
- Ergürer 2013 Ergürer, H. E., "Tiyatro", Antik Troas'ın Parlayan Kenti, Parion, 1997-2009 Yılları Yüzey Araştırmaları, Kazı ve Restorasyon Çalışmaları (ed. C. Başaran), İstanbul, 77-86.
- Ergürer – Yıldızlı 2014 Ergürer, H. E. – Yıldızlı, M., "Parion Tiyatrosu 2006-2013", Anadolu'nun Zirvesinde Türk Arkeolojisinin 40 Yılı (ed. H. Kasapoğlu – M. A. Yılmaz), Ankara, 139-157.
- Ergürer 2016 Ergürer, H. E., "Sigillata ve Geç Roma Kırmızı Astarlı Seramikler", Parion Roma Tiyatrosu 2006-2015 Yılı Çalışmaları, Mimarisi ve Buluntuları, (Ed. C. Başaran - H. E. Ergürer), Ankara, 123-164.
- Ergürer – Güleç Özer 2016 Ergürer, H. E. – Özer, D. G., "Parion Tiyatro Mimarisi", Parion Roma Tiyatrosu 2006-2015 Yılı Çalışmaları, Mimarisi ve Buluntuları (ed. C. Başaran – H. E. Ergürer), Ankara, 33-64.
- Esch 2016 Esch, T., "Alexandria Troas: Drei numismatische Notizen zur Stadtgeschichte", Man kann es sich nicht prächtig genug vorstellen, Festschrift für Dieter Salzmann, zum 65. Geburtstag Band I, Marsberg, 71-86.
- Evans 2013 Evans, J. D., Five Small Bronze Hoards from Sardis and Their Implications for Coin Circulation in the Fifth Century C.E., Bulletin of the American Schools of Oriental Research 369, 137-156.
- Grant 2000 Grant, M., Roma'dan Bizans'a, 2000, İstanbul.
- FITA Grant, M., From Imperium to Autocritas, Cilt XVII, Cambridge 1969.
- Kasapoğlu 2015 Kasapoğlu, H., Parion Roma Dönemi Terrakotta Figürinleri (2004-2013), Atatürk Üniversitesi Yayınlanmamış Doktora Tezi, Erzurum.
- Kaya 2016 Kaya, Ş., İsa'dan Sonra 4. Yüzyıla Ait Bir Sikke Definesi, Dokuz Eylül Üniversitesi Yayınlanmamış Yüksek Lisans Tezi, İzmir.

Kaya-Taşdöner Özcan 2016

- Kaya, M. A. - Taşdöner Özcan, K., “Roma İmparatoru Hadrianus ve Anadolu: Geziler, Eyaletler ve Kentler”, Sencer Şahin Anısına Yazılar (ed. B. Takmer – E. N. A. Arca – N. G. Özdil), İstanbul, 494-513.
- Kaymaz 2014 Kaymaz, Y., “ Büyük Constantinus’un Hristiyanlığı Meselesi”, Sakarya Üniversitesi İlahiyat Fakültesi Dergisi, Cilt XVI, Sayı 29, 213-235.
- Keleş 2015 Keleş, V., “Introduction”, The Flourishing City Of Ancient Troas: Parion (ed. C. Başaran), İstanbul, 19-25.
- Keleş 2016 Keleş, V., “Parion Tiyatrosunda Ele Geçen Alexandria Troas Sikkeleri ve Goth İstilası”, Parion Roma Tiyatrosu 2006-2015 Yılı Çalışmaları, Mimarisi ve Buluntuları (ed. C. Başaran – H. E. Ergürer), Ankara, 193-200.
- Keleş – Oyarçin 2019 Keleş, V. – Oyarçin, K., “Parion Odeion’undan Bir Geç Roma Definesi, TÜBA-AR 24, 189-208.
- Köker 2018 Köker, H., “Zeugma’dan Bir Geç Roma Definesi”, SDÜ Fen-Edebiyat Fakültesi Sosyal Bilimler Dergisi 44, 202-207.
- LRBC I-II Carson, R. A. G. – Hill, P. V. – Kent, J. P. C., Late Roman Bronze Coinage, London 1965.
- Magie 1950 Magie, D., Roman Rule in Asia Minor to the End of Third Century after Christ I-II, Princeton.
- Meral – Yavuz 2017 Meral, K. – Yavuz, E., “Kyzikos Hadrian Tapınağı’nda Bulunan Geç Roma Definesi”, Uluslararası Sosyal Araştırmalar Dergisi Cilt 10, Sayı 52, 550-568.
- Oyarçin 2018 Oyarçin, K., “A General Evaluation on the Coins from the Theater of Parion”, Roman Theater of Parion (ed. C. Başaran – H. E. Ergürer), İstanbul, 165-174.
- Oyarçin 2019 Oyarçin, K., “Sikke Buluntuları Işığında Parion’da Orta-Geç Bizans Dönemi”, Cevat Başaran’a 60. Yaş Armağanı, Ankara, 451-468.
- Özsait 1999 Özsait, M. “Küçük Asya’da Roma Kolonileri”, Zafer Taşlıkloğlu Armağanı Anadolu ve Trakya Çalışmaları I (ed. N. Başgelen), İstanbul, 123-132.
- RIC V/I Mattingly, H. – Sydenham, E. A. – Webb, P. H., The Roman Imperial Coinage, Vol. V Part I, Valerian to Florian, London, 1962.
- RIC VI Mattingly, H. – Sydenham, E. A., The Roman Imperial Coinage, Vol. VI. From Diocletian’s reform (A.D. 294) to the death of Maximinus (A.D. 313), London, 1967.
- RIC VII Mattingly, H. – Sydenham, E. A., The Roman Imperial Coinage, Vol VII. Constantine and Licinius, London, 1966.
- RIC VIII Sutherland, C. H. V. – Carson, R. A. G. – Kent, J. P. C., The Roman Imperial Coinage. Vol. VIII, The Family of Constantine I, London, 1981.
- RIC IX Mattingly, H. – Sutherland, C. H. V. - Carson, R. A. G., The Roman Imperial Coinage. Vol. IX, Valentinian I – Theodosius I, London, 1951.
- RIC X Kent, J. P. C., The Roman Imperial Coinage, Vol. X, The Divided Empire and the Fall of the Western Parts, AD 395 – 491, London, 1994.
- RPC I Burnet, A. –Amandry, M. – Ripolles, P. P., Roman Provincial Coinage, Vol. I, From the Death of Vitellius (44 BC – AD 69), British Museum Press, London

- Bibliothèque Nationale, Paris, 1992.
- Sancaktar 2012 Sancaktar, H. “2011 Yılı Arykanda Kazısı TK3 Definesi: Bir Ön Değerlendirme”, *Mediterranean Journal of Humanities* II/2, 219-228.
- Sayar 2015 Sayar, M. H., “Parion’da Divus Vespasianus Augustus’a Bir Sunu”, *Parion Kazıları 10. Yıl Armağanı* (ed. C. Başaran – V. Keleş), Ankara, 163-166.
- SNG Aul., Mysien Mann, V. G., *Sylloge Nummorum Graecorum Deutschland: Sammlung V. Aulock, Vol. 4: Mysien*, Berlin, 1957.
- SNG Cop. Mysia, Sylloge Nummorum Graecorum The Royal Collection of Coins and Medals. Danish National Museum Mysia, Copenhagen, 1945.
- SNG France 5 Mysie Sylloge Nummorum Graecorum France, Bibliothèque Nationale, Cabinet des Médailles, Vol. 5, Paris 2001.
- SNG Turkey 3 Sylloge Nummorum Graecorum Turkey 3, Çanakkale Museum, Volume I, Roman Provincial Coins of Mysia, Troas etc., İstanbul, 2009.
- Tek 2002 Tek, A. T., *Arykanda Kazılarında Bulunan Antik Sikkeler Üzerinde Yeni İncelemeler: 1971-2000 Sezonları*, Ankara Üniversitesi Yayınlanmamış Doktora Tezi, Ankara.
- Tekin 2008 Tekin, O., *Eski Yunan ve Roma Tarihine Giriş*, İstanbul, 2008.

İnternet Kaynakları

<https://rpc.ashmus.ox.ac.uk/search/browse?q=parion&page=1> (04.03.2020)

İmparatorlar	Darphaneler	Trier	Aries	Roma	Ticinium	Siscia	Thessalonica	Heraclea	Constantinopolis	Nicomedia	Cyzicus	Alexandria	Belirsiz	Toplam
<i>Gallienus 253-268</i>				1										1
<i>II. Claudius 268-270</i>				1									1	2
<i>Aurelianus 270-275</i>				1										1
<i>Diocletianus 284-305</i>								1						1
<i>Maximianus 286-305</i>								1						1
<i>I. Constantius 317-318 (Posthumus)</i>													1	1
<i>Galerius 305-311</i>											2			2
<i>Maxentius 306-312</i>					1									1
<i>I. Licinius 308-324</i>		1	2			1	4	6		32	26	1	18	91
<i>I. Constantinus 307-337</i>				1	2	6	3	7			6	1	10	36
<i>I. Constantinus 341-348 (Posthumus)</i>													1	1
<i>Constantinopolis 330-333</i>								1						1
<i>II. Licinius MS 317-324</i>						1		9		10	12		2	34
<i>Crispus MS 316-326</i>						1		2			1		3	7
<i>II. Constantinus 317-340</i>							1	1		1	2			5
<i>Constans 337-350</i>													1	1
<i>II. Constantius 337-361</i>								1	2	1	2		11	17
<i>I. Valentinianus 364-375</i>								1			1		1	3
<i>Valens 364-378</i>		1							1	1			2	5
<i>II. Valentinianus 375-392</i>									2				2	4
<i>I. Theodosius 379-395</i>									2				6	8
<i>Gratianus 367-383</i>													1	1
<i>Arcadius 383-408</i>											1		2	3
Toplam		2	2	4	3	9	8	30	7	45	53	2	62	227

Fig. 1 Sikkelerin İmparatorlara ve Darphanelerine Göre Dağılımı.



Fig. 2 Parion Tiyatrosu.



Fig. 3 Sikkelerin Bulunduğu Hyposcaeniumun Bölümü.

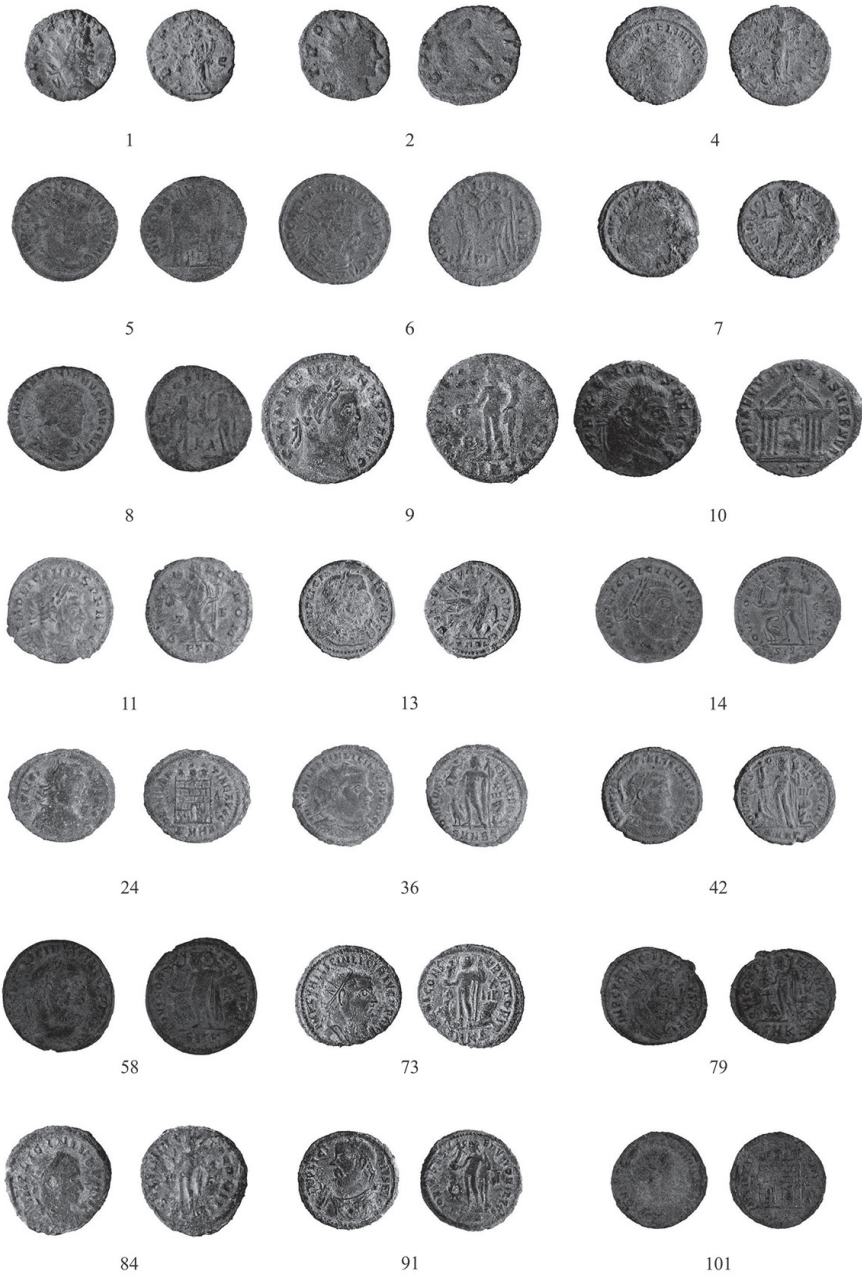

Fig. 4

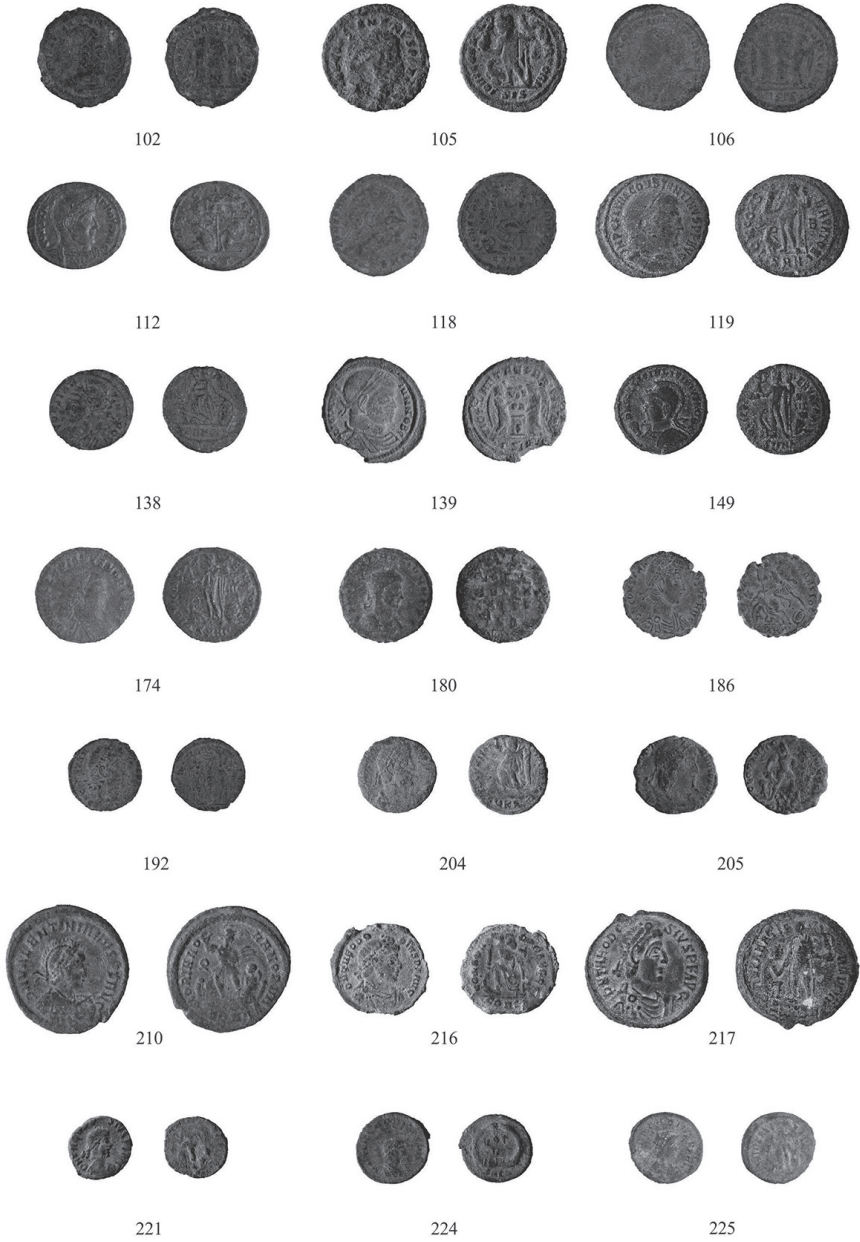

Fig. 5

