

Seleucia

Sayı XIV - 2024



Olba Kazısı Serisi

Seleucia XIV

Olba Kazısı Serisi

Seleucia, uluslararası hakemli dergidir ve her yıl Mayıs ayında bir sayı olarak basılır. Yollanan çalışmalar, belirtilen yazım kurallarına uygunsayınlanı, çalışması yayınlanan her yazar, çalışmanın baskı olarak yayınlanmasını kabul etmiş ve telif haklarını Seleucia yayınına devretmiş sayılır. Seleucia kopya edilemez ancak dipnot referans gösterilerek yayınlarda kullanılabilir.

Seleucia Dergisi, Sayı IV - 2014'den itibaren TR Dizin Ulakbim'de ve 2021'den itibaren Erih Plus'ta taranmaktadır.

<http://www.seleuciadergisi.com>

Editörler

Emel Erten
Diane Favro
Fikret Yeğül
Murat Özyıldırım (Baş Editör)
Yavuz Yeğün

Bilim Kurulu

Prof. Dr. Halit Çal
Prof. Dr. Çiğdem Dürüşken
Prof. Dr. Efrumiye Ertekin
Prof. Dr. Emel Erten
Prof. Dr. Diane Favro
Prof. Dr. Turhan Kaçar
Prof. Dr. Sedef Çokay Kepçe
Prof. Dr. Gülgün Koroğlu
Prof. Dr. Erendiz Özbayoğlu
Prof. Dr. Harun Taşkiran
Prof. Dr. Mehmet Tekocak
Prof. Dr. Ceren Ünal
Prof. Dr. Fikret K. Yeğül
Prof. Dr. Ayşe Fatma Erol
Doç. Dr. Erkan Alkaç
Doç. Dr. Sabri Arıcı
Doç. Dr. Fiğen Çevirici Coşkun
Doç. Dr. Merih Erek
Doç. Dr. Kasım Oyarçın
Doç. Dr. Fikret Özbay
Doç. Dr. Sema Sandalcı
Doç. Dr. Muammer Ulutürk
Doç. Dr. Yavuz Yeğün
Dr. Öğr. Üyesi Hüseyin Murat Özgen
Dr. Vujadin Ivanisevic
Dr. Murat Özyıldırım

Seleucia
Olba Kazısı Serisi
Sayı: XIV
Yıl: 2024

ISSN: 2148-4120
ISBN: 978-625-6925-52-6

Yazışma Adresi

Dr. Murat Özyıldırım
Mersin Üniversitesi
İnsan ve Toplum Bilimleri Fakültesi
Arkeoloji Bölümü
Çiftlikköy Kampüsü, 33343 Mersin - Türkiye.
Tel: 00 90 324 361 00 01 - 4735
E-posta: muratozyildirim@mersin.edu.tr

Yayının Adı: Seleucia (Dergi)

Yayın Türü: Yerel Süreli Yayın

Yayın Şekli: Yıllık - Türkçe ve İngilizce.

Yayın Sahibi: Bilgin Kültür Sanat Org. Yay. Bas.
Dağ. Paz. Gıd. İnş. San ve Tic. Ltd. Şti. adına
Engin Devrez

Sorumlu Yazı İşleri Müdürü: Engin Devrez

Yayının İdare Adresi: Bilgin Kültür Sanat Şti. Ltd.
Selanik 2 Cad. 64/13, Karadeniz İşhanı 3. Kat
Kızılay - Ankara
Tel: 0312 419 85 67
Sertifika no: 20193
www.bilginyayinevi.com
E - posta: bilginkultursanat@gmail.com

Baskı

Dijital Baskı Merkezi (Osman Sami Solak)
İvedikköy Mh. 1492. Cd. Yenimahalle / AN-
KARA
Tel: 0533 577 6514
Matbaa Sertifika No: 70810

Teknik Düzenleme

Arş. Gör. Burak Erdem

Dağıtım

Selanik 2 Cad. 64/13, Karadeniz İşhanı 3. Kat
Kızılay - Ankara
Tel: 0312 419 85 67

Seleucia | Sayı XIV | Mayıs 2024

A Comment on the Two Mold-Blown Glass Vessels from Anatolia: Christian Affiliations in Roman Imperial Glass
Anadolu Buluntusu Kalıba Üfleme İki Cam Vazo Konusunda Bir Yorum: Roma İmparatorluk Dönemi Camcılığında Hristiyanlıkla İlgili Çağrışımlar
Emel Erten – Güven Sevencan
11

Isaura Territoriumu'ndan Yeni Bir Yazıt
A New Inscription From Isaura's Territorium
Osman Doğanay - Murat Aydaş
23

2017-2019 Lebedos Yüzey Araştırmalarında Ele Geçen Siyah Firnisli Attika Seramikleri
Attic Black-Glazed Pottery from Lebedos Discovered During Archaeological Surveys from 2017 to 2019
Figen Çevirici-Coşkun
31

Ahlat Müzesi'nden Bir Grup Urartu Eseri
A Group of Urartian Artifacts from Ahlat Museum
Bilcan Gökçe - Mikail Ercek - İlhan Kılıç
65

Sinop Balatlar Kilisesi Kazılarında Ele Geçen Herakleia Pontika Amphora Buluntuları
Heracleia Pontica Amphorae from Sinop Balatlar Church Excavations
Gülseren Kan Şahin – Ebru Batmaz
85

Yeni Arkeolojik Araştırmalar Işığında Avanos ve Çevresi: Geç Hellenistik Dönemden Geç Antik Çağ'a
Avanos and its Environs in the Light of Recent Archaeological Research: From the Late Hellenistic Period to Late Antiquity
Handan Yıldızhan
119

Trade Relations of Tarsus in the Light of Amphora Finds: From Roman Imperial Period to Late Antiquity
Amphoralar Işığında Tarsus'un Ticari İlişkileri: Roma İmparatorluk Dönemi ve Geç Antik Çağlar
Erkan Alkaç
149

British Museum'da Bulunan Phryg Başlıklı ve Yaşmaklı Bir Büst
The Bust with Phrygian Cap and Yashmak in the British Museum
Meral Hakman
167

Eminler Höyük Erken Tunç Çağı III Seramik Buluntuları ve MÖ III. Binyıl Sonlarında Karaman Ovası
Eminler Höyük Early Bronze Age III Pottery and Karaman Plain at the End of the 3rd Millennium BC
Yalçın Kamış – Tuğçe Şener
187

A Stamped Rhodian Amphora from the British Museum: A New Eponym-Fabricant Couple
British Museum'dan Müburlü Bir Rhodos Amphorası: Yeni Bir Yönetici-Üretici Çifti
Erkan Alkaç – Handegül Canlı
217

Sisan Höyük'ten Hellenistik ve Roma Dönemi Seramikleri
Hellenistic and Roman Pottery from Sisan Höyük
Hatice Körsulu – Cemile Gültekin
229

Koloe (İzmir-Kiraz) Buluntusu Roma Heykeltıraşlık Eserleri Üzerine Yorumlar
Comments on the Roman Sculpture from Koloe (Kiraz - İzmir)
Ali Özkan
273

Büyük Deller Hellenistik Dönem Seramikleri Üzerine Ön Değerlendirmeler
Preliminary Analysis of the Hellenistic Pottery from Büyük Deller
Burcu Tüysüz - Işıl Demirtaş - Pınar Çaylı
297

Akşehir Nasreddin Hoca Arkeoloji ve Etnografya Müzesi'nden Bir Grup Pişmiş Toprak Unguentarium
A Group of Terracotta Unguentaria from Akşehir Nasreddin Hodja Archaeology and Ethnography Museum
Nizam Abay – Cüneyt Öz
329

PRAEFATIO

Seleucia'nın 2024 yılı, XIV. sayısını okurlarımıza sunmaktan ve bu sayıda da seçkin arkeolojik çalışmalara yer vermekten dolayı gurur ve mutluluk duymaktayız.

Seramik çalışmalarının ağırlıklı olduğu bu sayımızda özellikle de Orta Anadolu seramik buluntuları konusundaki çalışmalara yoğunluklu olarak yer verilmektedir. Cappadocia'daki Aksaray Büyük Deller kazısı ile Lycaonia bölgesindeki Karaman Sisan Höyük kazısı seramiklerine ilişkin makalelerin yanında Karaman Eminler Höyük araştırmalarında tespit edilen Erken Tunç Çağı III seramik buluntularına ilişkin çalışma bölge tarihinin çok daha erken evrelerini yansıtmakta; MÖ üçüncü binyıl sonlarında Karaman Ovası yerleşimleri konusunda aydınlatıcı bilgiler sunmaktadır. Yine Orta Anadolu arkeolojisini aydınlatan verileri içeren bir makale de Cappadocia'da Avanos ve çevresinde yapılan yüzey araştırmalarının sonuçlarını okuyucularımıza sunmaktadır. Akşehir Nasreddin Hoca Arkeoloji ve Etnografya Müzesi koleksiyonunda yer alan bir grup pişmiş toprak unguentarium'un ele alındığı çalışmada incelenen eserlerin birçoğu her ne kadar müzeye satın alma ve zoralmı yolu ile ulaşmış olsalar da bunların bir kısmının Akşehir'de ele geçmiş olması, karşılaştırmalar yapma imkanını vermekte ve bölgenin MÖ birinci yüzyıl ortaları ile MS ikinci yüzyıl arasındaki tarihine ışık tutmaktadır.

Bu sayıda sadece Orta Anadolu değil, diğer bölgelerinden gelen seramikler konusundaki çalışmalara da yer verilmektedir. Tarsus buluntusu Roma İmparatorluk Dönemi ve Geç Antik Çağ amphoraları bağlamında kentin diğer bölge ve merkezlerle kurduğu geniş ilişki ağı ile ilgili sonuçlara ulaşılmakta; Batı Anadolu seramik çalışmaları ise Lebedos yüzey araştırmalarında ele geçen siyah firnisli Attika seramikleri ile temsil edilmektedir. Karadeniz bölgesi arkeolojisini yansıtan bir seramik çalışması "Sinop Balatlar Kilisesi Kazılarında Ele Geçen Herakleia Pontika Amphora Buluntuları" başlığını taşımaktadır. British Museum koleksiyonundaki mühürlü bir Rhodos amphorasından yola çıkılarak, Hellenistik Dönem'deki yönetici-üretici bağlantısı konusuna yaklaşımlar getirilen çalışmanın da okuyucularımızın ilgisini çekeceğini ümit etmekteyiz.

Seleucia'nın XIV. sayısında heykeltıraşlık çalışmalara da yer almaktadır. Bunlardan ilki, Tire Müzesi'nde bulunan İzmir-Kiraz (Koloe) buluntusu Roma heykeltıraşlık eserlerine ilişkindir. Bunların kökenlerinin Philadelphia heykel üretim merkezine dayandığı önerilmektedir. British Museum'da bulunan Phryg başlıklı ve yaşmaklı

büst ayrıntılı olarak değerlendirildikten sonra eserde bir kadının betimlenmekte olduğu ve bunun bir Parthia personifikasyonu olduğu önerisinde bulunmaktadır.

Bu sayıda cam çalışmalarına ilişkin tek makalede Anadolu buluntusu olan ve kalıba üfleme tekniğinde yapılmış iki cam vazo yorumlanmakta ve bunların Hıristiyanlıkla ilgili olan çağrışımları ele alınmaktadır.

“Isaura Territorium’undan Yeni bir Yazıt” başlıklı makalede bir Pers adı olarak değerlendirilen Sisiphernes’in yer aldığı Roma İmparatorluk Dönemi heykel kaidesi üzerindeki yazıt tanıtılmaktadır. Doğu Anadolu’nun Demir Çağı’nı yansıtan bir çalışma olarak “Ahlat Müzesi’nden Bir Grup Urartu Eseri” başlıklı makalenin araştırmacılara çeşitli malzeme grupları üzerinde yaptıkları çalışmalarda fayda sağlayacağını düşünüyoruz.

Editörler:

Prof. Dr. Emel Erten

Prof. Dr. Diane Favro

Prof. Dr. Fikret Yegül

Dr. Murat Özyıldırım (Baş Editör)

Doç. Dr. Yavuz Yeğin

PREFACE

In Seleucia's 2024 issue we are proud and happy to present many distinguished archaeological studies. This issue focuses mainly on pottery studies, particularly on the finds from Central Anatolia such as the material from Aksaray Büyük Deller excavations in Cappadocia or Karaman Sisan Höyük excavations in Lycaonia. Early Bronze Age III pottery discovered in Karaman Eminler Höyük provides data on much earlier phases of the history of the Karaman Plain providing enlightening information about the Karaman Plain in the late third millennium BC. Another illuminating article on the archeology of Central Anatolia presents to our readers the results of the surface surveys carried out in Avanos and its surroundings in Cappadocia. Although many of the terracotta unguentaria studied in another article in the collection of Akşehir Nasreddin Hoca Archeology and Ethnography Museum reached the museum through purchase and confiscation, the fact that some of them were recovered in Akşehir makes it possible to make comparisons and sheds light on the settlement history of the region between the mid-first century BC and the second century AD.

This issue includes studies on pottery not only from Central Anatolia but also from other regions. The study on the Roman Imperial and Late Antique amphorae found in Tarsus reveals the wide network of relationships established by the city with other regions and centers. Western Anatolian finds are represented by an article on the black glazed Attic pottery found in the Lebedos surface surveys and Black Sea region by another study on the Heracleia Pontica amphorae discovered in Sinop Balatlar Church Excavations. We hope that the study, which approaches the issue of the manager-producer connection in the Hellenistic Period, based on a sealed Rhodian amphora in the British Museum collection, will attract the attention of our readers.

This issue also includes articles on ancient sculptures. The first example is related to the Roman sculptural pieces found in Izmir-Kiraz (Koloë) now in the collection of Tire Museum. It is suggested that they are the works of sculpture production center in Philadelphia. After a detailed evaluation of the bust with Phrygian cap and yashmak (veil) in the British Museum, it is suggested that the work depicts a woman and is a Parthia personification.

The only article on glass is a comment on two Roman mold-blown glass vessels found in Anatolian findspots and with possible Christian connotations.

The inscription on the Roman Imperial Period statue base mentioning Sisiphernes, which is considered a Persian name, is introduced in another article. As a study reflecting the Iron Age of Eastern Anatolia, we think that the article titled “A Group of Urartian Artifacts from the Ahlat Museum” will benefit researchers in their studies on various material groups.

Editors:

Prof. Dr. Emel Erten

Prof. Dr. Diane Favro

Prof. Dr. Fikret Yegül

Dr. Murat Özyıldırım (Editor in Chief)

Assoc. Prof. Dr. Yavuz Yeğın

Olba Kazısı Serisi

Seleucia

Makale Başvuru Kuralları

Seleucia, Olba Kazısı yayını olarak yılda bir sayı yayınlanır. Yayınlanması istenen makalelerin en geç Şubat ayında gönderilmiş olması gerekmektedir. Seleucia, arkeoloji, eski çağ dilleri ve kültürleri, eski çağ tarihi, sanat tarihi konularında yazılan, daha önce yayınlanmayan yalnızca Türkçe, İngilizce çalışmaları ve kitap tanıtımlarını yayımlar.

Yazım Kuralları

Makaleler, Times New Roman yazı karakterinde, word dosyasında, başlık 12 punto baş harfleri büyük harf, metin ve kaynakça 10 punto, dipnotlar 9 punto ile yazılmalıdır. Sayfa sayısı, kaynakça dâhil en çok on sayfa olmalıdır. Müze, kazı, yüzey araştırması malzemelerinin yayın izinleri, makale ile birlikte yollanmalıdır. Kitap tanıtımları, üç sayfayı geçmemelidir. Çalışmada ara başlık varsa bold ve küçük harflerle yazılmalıdır. Türkçe ve İngilizce özetler, makale adının altında, 9 punto, iki yüz sözcüğü geçmemelidir. Özetlerin altında İngilizce ve Türkçe beşer anahtar sözcük, 9 punto olarak “anahtar sözcükler” ve “keywords” başlığının yanında verilmelidir. Doktora ve yüksek lisans tezlerinden oluşturulan makaleler, yayına kabul edilmemektedir.

- Dipnotlar, her sayfanın altında verilmelidir. Dipnotta yazar soyadı, yayın yılı ve sayfa numarası sıralaması aşağıdaki gibi olmalıdır. Demiriş 2006, 59.
- Kaynakça, çalışmanın sonunda yer almalı ve dipnottaki kısaltmayı açıklamalıdır.

Kitap için:

Demiriş 2006 Demiriş, B., Roma Yazınında Tarih Yazıcılığı, Ege Yay., İstanbul.

Makale için:

Kaçar 2009 Kaçar, T., “Arius: Bir ‘Sapkın’ın Kısa Hikayesi”, Lucerna Klasik Filoloji Yazıları, İstanbul.

- Makalede kullanılan fotoğraf, resim, harita, çizim, şekil vs. metin içinde yalnızca (Lev. 1), (Lev. 2) kısaltmaları biçiminde “Levha” olarak yazılmalı, makale sonunda “Levhalar” başlığı altında sıralı olarak yazılmalıdır. Bütün levhalar, jpeg ya da tift formatında 300 dpi olmalıdır. Alıntı yapılan levha varsa sorumluluğu yazara aittir ve mutlaka alıntı yeri belirtilmelidir.
- Levha sayısı her makalede 10 adet ile kısıtlıdır.
- Latince - Yunanca sözcüklerin yazımında özel isimlerde; varsa Türkçe ek virgülle ayrılmalı, örneğin; Augustus’un, cins isimler italik yazılmalı, varsa Türkçe ek, italik yapılmadan sözcüğe bitişik yazılmalıdır, örneğin; *caveanın*.
- Tarih belirtilirken MÖ ve MS nokta kullanılmadan, makale başlıkları ile yazar ad ve soyadlarında sadece baş harfler büyük harf olarak yazılmalıdır.

Olba Excavations Series

Seleucia

Scope

Seleucia is annually published by the Olba Excavations Series. Deadline for sending papers is February of each year. Seleucia features previously unpublished studies and book reviews on archaeology, ancient languages and cultures, ancient history and history of art written only in Turkish or English.

Publishing Principles

Articles should be submitted as word documents, with font type Times New Roman, font sizes 12 points for headings (first letters should be capitalized), 10 points for text, and 9 points for footnotes and references. The number of pages of each article should not be longer than ten pages, including the bibliography. If the study is on some material/materials from a museum or an excavation, the permission for publication should be submitted together with the article. The book reviews should not be longer than three pages. If there are sub-titles, the headings should be written bold with small letters. Abstracts written in both Turkish and English should appear below the heading of the article, should be size of 9 points and minimum count of words should be 200. Below the abstracts, a minimum of 5 keywords for both languages should be included (of size 9 points) below the headings “anahtar sözcükler” and “keywords”. The articles produced out of master’s theses or doctoral dissertations will not be accepted for publication.

- Footnotes should be given under each page. The ordering of author surname, year of publication and page number should be as follows: Demiriş 2006, 59.
- The reference list should appear at the end of the study and should explain the abbreviation given in the footnote.

Book format:

Demiriş 2006 Demiriş, B., Roma Yazınında Tarih Yazıcılığı, Ege Yay., İstanbul.

Article format:

Kaçar 2009 Kaçar, T., “Arius: Bir ‘Sapkın’ın Kısa Hikayesi”, Lucerna Klasik Filoloji Yazıları, İstanbul.

- Photographs, pictures, maps, drawings, figures etc. used in the article should be referred to in the text as (Fig. 1), (Fig. 2) as abbreviations, and an ordered list of these items should appear at the end of the article under the heading “Figures”. All figures should be in JPEG or TIFF format with 300 dpi. If there are figures cited, the responsibility lies with the author and citation should be explicitly given. The number of figures for each article is limited to 10.

Sisan Höyük'ten Hellenistik ve Roma Dönemi Seramikleri

Hatice Körsulu* – Cemile Gültekin**

Öz

Sisan Höyük, antik dönemde Lykaonia bölgesinin güneyinde yer almaktadır. Bugün Karaman İli Kılbasan Köyü ve Dinek Köyü arasında kalmaktadır. Höyük üzerinde temel seviyesinde yapı kalıntıları ve yüzeyde seramik buluntular görülebilmektedir. Buna göre Kalkolitik Dönemden Bizans Dönemine kadar kronolojisi söz konusudur. Bu çalışmanın konusu, Sisan Höyük'ten Hellenistik ve Roma Dönemi Seramikleridir.

Seramikler arasında ithal ve yerel gruplar tespit edilmiştir. İthal kaplar, Kıbrıs Sigillataları (DSD) ile Afrika Kırmızı Astarlı Seramikleridir. Kıbrıs Sigillata Kapları arasında Hayes Form P26/P28, P4B, P4/6, P11 tipleri tespit edilmiştir. Tek örnek olan Afrika Kırmızı Astarlı Seramiği ise Hayes Form 9 tipidir. Bunlar genel olarak MS 1.-2. yüzyılları göstermektedir. Yerel kaplar arasında bir adet kantharos, çeşitli formda kâse ve tabaklar, kraterler, bir adet Patera kulpu, kaide ve gövde parçaları bulunmaktadır. Bunlar MÖ 3. yüzyıl ile MS 4. yüzyıl arasına aittir. Yerel seramikler kap formları, kil renkleri ve katkıları, astar ve bezemesi ile Lykoania Bölgesi ve çevresindeki yerleşimlerle ortak özellikler sergilemektedir. Buna göre söz konusu seramiklerin yerel/bölgesel üretimler olduğu anlaşılmaktadır. Seramik buluntular, MÖ 3. yüzyıl ile MS 4. yüzyıl arasında Sisan Höyüğün bölge yerleşimleri ve Akdeniz kıyıları ile sıkı temaslarını göstermektedir.

Anahtar Kelimeler: Lykoania Bölgesi, Sisan Höyük, Hellenistik-Roma Dönemi, İthal ve Yerel Seramik.

Hellenistic and Roman Pottery from Sisan Höyük

Abstract

Sisan Höyük used to be located in the south of the Lycaonia region in ancient times. Nowadays, it is located between Kılbasan Village and Dinek Village in Karaman Province. Remains of buildings at the foundation level and ceramic finds on the surface can be seen on the mound. Accordingly, its chronology spans from the Chalcolithic period to the Byzantine period. The subject of this study is Hellenistic and Roman Ceramics from Sisan Höyük.

* Doç. Dr. Hatice Körsulu, Karamanaoğlu Mehmetbey Üniversitesi Edebiyat Fakültesi Arkeoloji Bölümü, Yunus Emre Yerleşkesi Karaman - Türkiye. E-posta: hkorsulu@gmail.com.

** Cemile Gültekin, Yüksek Lisans Öğrencisi, Karamanaoğlu Mehmetbey Üniversitesi Edebiyat Fakültesi Arkeoloji Bölümü, Yunus Emre Yerleşkesi Karaman - Türkiye. E-posta: gultekinc154@gmail.com.

Imported and local groups were identified among the pottery. The imported vessels are Cypriot Sigillata (DSD) and African red slip pottery. Hayes Form P26/P28, P4B, P4/6, and P11 types were identified among Cypriot Sigillata vessels. The only example of African red slip pottery is Hayes Form 9 type. These generally date back to the 1st-2nd centuries AD. Local vessels consist of a kantharos, bowls and plates in various forms, kraters, a patera handle, and base and body parts. These date back to the period between the 3rd century BC and the 4th century AD. The local ceramics display common characteristics with the settlements in and around the Lykoania Region in terms of vessel forms, clay colours and inclusions, slips and decoration. Accordingly, it is understood that the pottery in question is of local/regional production. Pottery finds show that Sisan Höyük had close contact with the regional settlements and the Mediterranean coast between the 3rd century BC and the 4th century AD.

Keywords: Lykaonia Region, Sisan Höyük, Hellenistic-Roman Period, Imported and Local Pottery.

Giriş

Sisan Höyük, Lykoania Bölgesi'nin güneyinde bulunmaktadır. Bugün Karaman İli, Kılbasan Köyü ile Dinek Köyü arasında yer almaktadır¹. Höyük, 500X300 m boyutlarında ve 20 m yüksekliğindedir. Yayvan şekilli höyüğün kuzeyi kum ocağı nedeniyle tahrip olmuş ve burada Roma Dönemi'ne ait olduğu önerilen bazı mezar kalıntılarına rastlanmıştır. Bunun yanında yüzeyinde Kalkolitik ve Erken Tunç Çağı ile Roma ve Bizans Dönemlerine ait seramiklerden söz edilmiştir². M. Bilgin, Konya ve Karaman yüzey araştırmalarından elde edilen Hellenistik ve Roma Dönemi seramiklerini ele aldığı Yüksek Lisans tezinde Sisan Höyük'ten de birkaç parçaya yer vermiştir³. Bu çalışmanın konusu, Sisan Höyük Hellenistik ve Roma Dönemi seramikleridir. Söz konusu buluntular, Doç. Dr. Ercan AŞKIN başkanlığında yürütülen yüzey araştırmaları kapsamında elde edilmiştir. Çalışma ile Sisan Höyük'ün Hellenistik ve Roma Dönemi seramik tiplerinin tespiti, kronolojisinin ortaya koyulması hedeflenmiştir. İthal ve yerel tipler tespit edilerek höyüğün çevre bölgelerle ilişkisi ile seramik üretimindeki yeri anlaşılmasına çalışılmıştır.

Höyükte az sayıda ithal seramik tespit edilmiştir. İthal seramikler arasında dört adet Kıbrıs Sigillata (Doğu Sigillata D) kabı ile bir adet Afrika Kırmızı Astarlı Seramiği vardır. Bunun yanında yerel üretim olduğunu düşündüğümüz gruplar bulunmaktadır. Yerel seramikler ithal gruplar yanında çoğunluğu oluşturmaktadır. Sisan Höyük yerel seramikleri arasında bir adet kantharos, çeşitli tipte kâse ve tabaklar, kraterler, bir adet Patera kulpu ile kaide ve gövde parçaları tespit edilmiştir.

1 Bahar 2002, 259; Aşkın – Kurt vd. 2016, 177.

2 Bahar 2002, 259.

3 Bilgin 2004, Çiz. 20/1-3, 31/3, 39/2.

Yerel gruba ait seramiklerin yoğunluğu, kırmızı ve tonlarında⁴ kil rengi göstermektedir. Bunun dışında az miktarda parça kahverengi ve tonları⁵ ile kırmızımsı sarı⁶ renk kile sahiptir. Birkaç parçada açık/koyu gri⁷ ton vardır. Bu kil renklerinin geneli, bol katkıdır. Bazı iyi elenmiş parçalarda azalsa da aynı katkı içeriği hâkimdir. Yoğun siyah/gri, beyaz, kırmızı renklere taş parçaları ve kireç katkısı hâkimdir. Farklı renklere taş parçaları, çoğu kapta irili ufaklı, yüzeyden de belirgin bir şekilde görülmektedir. Daha iyi elenmiş parçalarda ince tanelidir. Aynı dağılım kireç katkısı içinde söz konusudur. Bunların dışında şamot, az sayıda parçada mika gözlenmiştir. Çoğu parçada görülen şamot da bazı parçalarda irili ufaklı, bazı parçalarda ince tanelidir. Bol katkıya rağmen kaplar, az ve çoğu zaman ince gözenekli, sıkı, çoğu düzgün kırıklı, iyi pişmiştir.

Astarları kırmızı, kahverengi, siyah, krem rengi, devetüyü renklerdedir. Çok az parça, tamamen siyah astarlıdır. Bazı parçalarda kırmızı-kahverengi, siyah renklere alacalı bir astar vardır. Bazı kaplar ise tamamen kırmızı astar göstermektedir. Bazı parçalarda yüzeyde perdah uygulaması vardır. Bezeme olarak çok yoğun olmasa da bant-bezeme uygulanması önemlidir. Özellikle küresel gövdeli kâselerin iç yüzeyinde açık/koyu kırmızı astar üzerine siyah bantlar yapılmıştır. Bunun dışında küçük parçalar halinde korunmuş olmaları dolayısıyla tam anlaşılmasa da kapların içte-dışta ağız kenarlarında, bazı örneklerde gövdeye kadar devam eden kalın-ince bantlar uygulanmıştır. Tek örnek olarak ele geçmiş olan Patera kulp parçasında ise kabartma olarak verilmiş çentik süslemeleri görülmektedir.

Kantharos (Kat. No: 1, Fig. 3): Tek örnektir. Ayak bölümü kısmen korunmuş olan parça, kalınlaştırılmış taban bölümünden sonra dik bir profil göstermektedir. Bu haliyle gövde bölümü anlaşılammaktadır. Bu nedenle tam formunu anlamak zordur. Ancak yüksek ayak profiline göre Atina Agorası buluntuları arasında 221 Nolu kantharosun ayak bölümü Sisan Höyük buluntusu ile oldukça yakındır. Atina Agorası örneği, yüksek halka ayaklı, gövdesi keskin açılı Hellenistik Dönem kantharosudur. MÖ 275-250 arasına aittir⁸. Buna göre Sisan Höyük buluntusu için de MÖ 3. yüzyılın 2. çeyreği önerilebilir.

İçe Çekik Ağızlı Kâseler (Kat. No: 2-24, Fig. 3): Arkaik Dönemde azda olsa temsil edilmektedir⁹. Attika¹⁰ ve Korinth'te¹¹ Klasik Dönem seramiğinde görülmektedir. Hellenistik Dönem'e gelindiğinde ise bütün Akdeniz kıyılarında en çok rağbet gören formlardan biridir.

4 Munsell Renk Kataloğuna göre 2,5 YR 5/8, 5/6, 4/8 red, 2,5 YR 6/6, 6/8, 7/8 light red, 5 YR 5/6, 5/8 yellowish red, 10 R 5/6, 5/8 red, 10 R 6/8 light red.

5 Munsell Renk Kataloğuna göre 7,5 YR 5/4, 4/4 brown, 7,5 YR 6/4, 6/3 light brown, 2,5 Y 5/2 grayish brown, 5 YR 4/4, 5/3 reddish brown, 5 YR 6/4 light reddish brown, 10 YR 4,2 dark grayish brown, 10 YR 8/4, 8/3 very pale brown.

6 Munsell Renk Kataloğuna göre 7,5 YR 7/6, 6/6, 5 YR 6/6, 7/6 reddish yellow.

7 Munsell Renk Kataloğuna göre 10 YR 6/2 light brownish gray, 5 YR 4/1 Dark Gray, 10 YR 7/2 light gray.

8 Rotroff 1997 265, Fig. 16, 221.

9 Heimberg 1982, 41.

10 Rotroff 1997, 161-164.

11 Edwards 1975, 29-30.

Klasik dönem üretimleri geniş ve alçak, merkezi baskı-bezemeli ve kaideden gövdeye geçişte rezerve bantlı sığ kâselerdir¹². Hellenistik Dönem ile birlikte bunların yerini bezemesiz, konik ve derin gövdeli örnekleri almıştır¹³. Yiyecek servisi¹⁴ veya içki kâsesi¹⁵ olarak kullanılmışlardır. En küçük örnekleri ise tuzluktur¹⁶.

Sisan Höyük'te içe çekik ağızlı kâselerin Klasik Dönem tipleri tespit edilememiştir. Sisan Höyük buluntuları bezemesiz, konik ve derin kâselerdir. Höyüğün en yoğun seramik grubunu oluşturmaktadır. Bununla birlikte ağız ve gövdelerinin az bir bölümü korunmuş küçük parçalardır. Bunlardan Kat. No: 2-10, ağız kenarları belirgin bir şekilde içe doğru dönük ve konik gövdeye sahip derin kâselerdir. Kat. No: 11-15, ağız kenarı tepede içe doğru dönük, dikey profilden sonra keskin bir açı ile gövdeye bağlanan kâselerdir. Az bir bölümü korunan gövdeleri, konik ve derindir. Kat. No: 16-17'nin ağız kenarı tepe noktasında içe çekiktir. Daha sonra eğimli bir profil gösterip hafif bir açı yaparak gövdeye geçmektedir. Gövdeleri ise hafif eğimli devam etmektedir. Kat. No: 18-24 arasında tanıtılan parçaların, ağız kenarları tepede içe dönük ve az bir bölümü korunan gövdelerinin ağızdan başlayarak aynı kalınlıkta olduğu görülmektedir. Küresel bir gövdeye sahip oldukları anlaşılmaktadır. Cidarları ise incedir.

Kapların astarları siyah-kahverengi, kırmızı-kahverengi, koyu kırmızı, kırmızı, açık kırmızı/devetüyü, krem rengi tonlar göstermektedir. Kâselerin tek bezemeleri ise farklı şekillerde uygulanmış bantlardır. Bazen belli belirsiz astar ile aynı renkler yanında siyah renklerde kalın veya ince bantlar vardır.

İçe çekik ağızlı kâseler, Atina Agorası'nda Grup A, B ve D'de tespit edilmiştir¹⁷. Korinth'te MÖ 146'ya kadar ele geçmiştir¹⁸. Kolonos Agoraios'da derin profilli bir örneği, MÖ 3. yüzyılın ilk yarısına verilmiştir¹⁹. Kabirion'da MÖ geç 5. yüzyıldan MÖ 2. yüzyılın ilk yarısına kadar örneklerine rastlanmıştır. En geç örneklerinde, yalnız en üst noktası içe doğru dönüktür²⁰. Knossos'da Hellenistik Dönem'in en erken kâseleri derin, konveks cidarlı ve geniş ayaklıdır. MÖ 2. yüzyıl ile MÖ 1. yüzyıl içlerine ait varyasyonlarında gövde profili dikleşmiştir²¹.

Troia'da erken kâselerin ağız kenarının içe doğru daha meyilli ve derin, MÖ 2. yüzyıl

12 Sparkers – Talcott 1970, 131-132, Pl. 33, Fig. 8, 825-842.

13 Rotroff 1997, 161-164.

14 Rotroff 1997, 161.

15 Schaefer 1968, 37

16 Edwards 1975, 30, Pl. 2, 48, 52, 55, 57, 67; Sparkers – Talcott 1970, 132-133, Fig. 9, 939, 942, 944, 946, 947, 949; Rotroff 1983, 266-267, Fig. 5, 37, 6.

17 Thompson 1934, A 14-23, B 15, D 8-9.

18 Edwards 1975, 29-30, Pl. 2, 15-34; Romano 1994, Fig. 3, 19.

19 Rotroff 1983, 265, 287-288, Fig. 5, 35.

20 Heimberg 1982, 42-43, Taf. 13, 241-258.

21 Coldstream 1999, 335, Fig. 4, S6, X 18-20, U1, W6; Eiring 2001, 98-99, Fig. 3.

tiplerinin ağız kenarının daha açık olduğu belirtilmiştir²². Pergamon'da MÖ 4. yüzyıldan MÖ 1. yüzyıla kadar örnekleri tespit edilmiştir²³. Ephesos'da Bazilika buluntuları arasında MÖ erken 3. yüzyıldan MÖ 1. yüzyıla kadar örneklerine rastlanmıştır. Bunlar arasında düz cidarlı ve ağız kenarı yukarıya doğru dik bir profil gösteren iki kase, MÖ 1. yüzyılın Doğu Sigillata kaplarına benzetilmiştir²⁴. Ephesos'da kamu pazarındaki çeşmeden ince cidarlı ve yuvarlak gövdeli içe çekik ağızlı kâseler, Geç Hellenistik-Augustus Dönemi, MS 1. yüzyılın 1. çeyreği ile MS 1. yüzyılın 2. çeyreğine ait kontekstlerden ele geçmiştir²⁵. Yamaç evlerde de ince cidarlı kâseler, Geç Hellenistik ve Augustus Dönemi'ne verilmiştir²⁶. Ephesos'da Lukas'ın mezarından içe çekik ağızlı kâselerin ağız kenarı güçlü bir şekilde içe doğru dönük ve kalın cidarlı örnekleri MÖ 2. yüzyılın ilk yarısına tarihlenirken²⁷, ince cidarlı örnekleri Pahpos'un MÖ 2. yüzyıl kâseleriyle karşılaştırılmıştır²⁸. Ephesos yamaç evlerde Hayes Atlante Form 4 olabileceği önerilen tip, Augustus Dönemi'ne tarihlenmiştir²⁹. Halikarnassos Maussolleon'unda içe çekik ağızlı kâseler, Hellenistik Dönem tipleridir. İnce cidarlı Halikarnassos buluntularının önemli bir özelliği, bunların bant bezemelerle süslü olmasıdır³⁰.

İçe çekik ağızlı kâseler, Suriye-Filistin Bölgesi kıyıları boyunca da yaygın kâselerdir. Samaria'da, Hellenistik Dönemin başında Attika ithalleriyle başlamıştır. MÖ 3. yüzyılda da bazı ithal örnekleri vardır. MÖ 2. yüzyılda ise tamamen yerel üretime geçilmiştir³¹. Tel Anafa'da, Hell 1 (MÖ 332-125), Hell 2 (MÖ 125-75) ve Rom 1 (MÖ geç 1. yüzyıl-MS erken 1. yüzyıl) kontekstlerinde rastlanmıştır³². Dor'da MÖ 4. yüzyılın ikinci yarısı ve 3. yüzyılın başında ilk örnekleri tespit edilmiştir. Geç Hellenistik-Erken Roma Dönemine kadar da örnekleri ele geçmiştir. Dor'da içe çekik ağızlı kâselerin hem Erken Hellenistik Dönem rulet bezemeli örnekleri hem de dönemin sonunda DSA-I üretimleri vardır³³.

Kilikia Bölgesi içinde Tarsus Gözlükule Höyüğü içe çekik ağızlı kâseler için önemli merkezlerden biridir. Gözlükule Höyüğü'nde Orta Hellenistik (MÖ 3. yüzyıl-MÖ erken 2. yüzyıl), Geç Hellenistik (MÖ 2. yüzyılın 2. çeyreği) ve Hellenistik-Roma (MÖ 2. yüzyılın ortası-MÖ 1. yüzyılın ortası, olasılıkla da bu yüzyılın sonuna kadar) ünitelerinden içe çekik

22 Tekkök-Biçken 1996, 20-22, A2-7; Berlin 1999, 94, Pl. 4, 51, 112-113.

23 Schaefer 1968, Taf. 4, c13-c20; Ziegenaus - De Luca 1968, 97, Taf. 35, 2, Kat. No: 35, 9, 29, 39, 81-82, 119-120, 122-123, 149, 177, 239, 271, 276, 317, 323, 389, 391; Radt - De Luca 2003, PL. III.

24 Mitsopoulos-Leon 1991, 18-19, Lev. 1-4, Fig. A1-A12.

25 Meriç 2002, 25-26, Taf. 1, K1-12.

26 Outschar 1996, 35-37, Taf. 1, 5, 9-10, 19-21, Taf. 11, 41, 44. Taf. 13, 47.

27 Liko 2001, 84, Taf. 55, 3-5.

28 Liko 2001, 84, Taf. 55, 10-12.

29 Outschar 1996, 47, Taf. 14, 120; Gassner 1997, 40-42, Taf. 4-5, 63-80.

30 Vaag - Norskov - Lund 2002, 205, Pl. 48, K130, 206, Pl. 49, K 144, 220, Pl. 57, L73, 161, Pl. 28, H2-3.

31 Crowfoot - Crowfoot - Kenyon 1957, 248-250, Fig. 49, 1-15, Fig. 56, 9-11.

32 Berlin 1997, 74-75, Pl. 16, PW, 133-140.

33 Guz-Zilberstein 1995, 290, Fig. 6.1. 1-24, 26-27.

ağızlı kâselere rastlanmıştır³⁴. Sisan Höyük'ün özellikle Kat. No: 2-19 arasındaki kâseleri bunlarla yakındır. Tarsus'ta içe çekik ağızlı kâseler için önemli bir nokta da antik kentin hinterlandında bulunan Keşbükü yerleşimidir. Keşbükü'nde de en yoğun gruplardan olan içe çekik ağızlı kâseler, ağız kenarları belirgin bir şekilde içe dönük ve konik gövdeli tiplerdir. Bunlar genel olarak MÖ 3.-1. yüzyıl aralığına verilmiştir³⁵.

Osmaniye'de yapılan yüzey araştırmalarında da içe çekik ağızlı benzer kâseler tespit edilmiştir³⁶. Ancak bu malzemelerde tipoloji ve tarihlenmelerde problem gözükmemektedir. Soli-Pompeiopolis antik kentinden içe çekik ağızlı kâseler, MÖ 2. yüzyılın ikinci yarısı ile MÖ erken 1. yüzyıl arasına ait kontektsten ele geçmiştir³⁷. Bunlar arasında Sisan höyüğün Kat. No: 2-10 ile 18-23 arasında tanıtılan kâseleriyle paralel tipler bulunmaktadır. Soli-Pompeiopolis örneklerinin astarları genel olarak daldırma tekniğinde siyah, kahverengi, kırmızı renklerde. Sisan höyük örneklerinde benzer astar renkleri görülmekle birlikte bant bezemeli oluşlarıyla ise Soli-Pompeiopolis kâselerinde ayrılmaktadırlar.

Kanlıdivane'den içe çekik ağızlı kâseler, MÖ 3-1. yüzyıllara tarihlenmiştir³⁸. Sisan Höyükten Kat. No: 2-10 arasında tanıtılan kâseler, Kanlıdivane örnekleriyle paralel tiplerdir. Aynı tipler Kelenderis'te MÖ geç 3. yüzyıl ile erken 2. yüzyıl arasına³⁹, Nagidos'ta MÖ 3. yüzyıl ile erken 2. yüzyıl aralığına⁴⁰ verilmiştir. Uzuncaburç-Diokaisareia'da ince cidarlı iki örnek dikkat çekmektedir⁴¹.

Sinabıç (Dalisandos) buluntusu içe çekik ağızlı kâseler, ağız kenarı içe doğru belirgin bir şekilde dönük, konik gövdeli ve derin kaplar; ağız kenarı tepede hafif içe dönük, düz ve ince cidarlı kâseler ile ağız kenarı hafif içe dönük ve gövdeye geçişte bir açı yapan kâseler olmak üzere üç gruba ayrılmıştır. Bunlar sırasıyla MÖ 3.-1. yüzyıl, Geç Hellenistik-Augustus Dönemi, Augustus Dönemi şeklinde tarihlendirilmiştir⁴².

Anadolu'nun doğusu ve orta kesimlerindeki yerleşimlerde de içe çekik ağızlı kâselerin popüler olduğu söylenebilir. Aşağı Fırat Havzası araştırmalarından örnekleri bant bezemelidir⁴³. İmikuşağı Höyüğü'nde, Geç Hellenistik Dönem yapı evresinde örnekleri vardır⁴⁴. Tille Höyük'te hem ağız kenarı kapalı bir form gösteren hem de dik profilli örnekler ele geçmiştir⁴⁵. Diyarbakır/Üçtepe Höyüğü'nde bant bezemeli örnekler, Geç Hellenistik

34 Jones 1950, Fig. 180, 51-80.

35 Kılıç 2019, 17-21, Kat. No: 10-28; Körsulu – Kılıç 2021, 107-110, Kat. No: 10-28.

36 Esen 2022, Kat. No: 45-128.

37 Karakaş 2019, 20-22, Kat. No: 8-16.

38 Körsulu 2015, 131-133, 143, Kat. No: 1-4.

39 Zoroğlu 2004, Lev. 110, 7-6.

40 Körsulu 2006, 31-37, Kat. No: 45-54; Durukan – Körsulu 2007, 162-166, Kat. No: 45-54.

41 Wannagat 2006, Abb. 7.

42 Körsulu 2020, 297-300, Kat. No: 1-10, Fig. 4.

43 Derin 1994, Çiz. 2-4, 12-19, 25-27.

44 Derin 1995, Res. 34, 2.

45 French 1984, Res. 1-2; French – Moore – Russel 1982, 179, Fig. 12, 1, Fig. 13, 3.

Dönem yapı katındandır⁴⁶. Boğazköy'de bant bezemeli bir karakter gösteren tipler, MÖ 3. yüzyılın 2. yarısı ile Augustus Dönemi arasına tarihlenmiştir⁴⁷.

Kapadokkia-Komanası'nda içe çekik ağızlı kâselerin MÖ 3. yüzyıldan Augustus Dönemine kadar örnekleri tespit edilmiştir. Bunların ağız kenarı belirgin bir şekilde içe dönük, konik ve derin profilli, kalın cidarlı örnekleri için MÖ 3.-1. yüzyıllar önerilmiştir. İçe çekik dudaktan sonra dikey kenarı gövdeye geçişte keskin bir açı yapan tipleri, Doğu Sigillata A kaplarıyla da paralel yapısıyla Augustus Dönemi'ne tarihlenmiştir. Ağız kenarı tepe noktasında içe dönük ondan sonra düz bir şekilde devam eden ince cidarlı örnekler ise Geç Hellenistik ve Augustus Dönemi arasına verilmiştir. Kappadokia-Komanası örnekleri, bant bezemesiyle de karakteristik kâselerdir⁴⁸. Sisan Höyük buluntuları da sırasıyla Komana'nın bu tipleriyle benzer kâselerdir.

İçe çekik ağızlı kâselerin Hellenistik Dönem tipleri, Isaura (Zengibar Kalesi) antik kentinde de yoğun bir şekilde tespit edilmiştir. Bunlar siyah, kahverengi, kırmızı, krem rengi astarlı ve bant bezemelerle süslü kâselerdir⁴⁹. Ancak kentin buluntularının sınıflandırması ve tarihlemeleri yeniden ele alınmalıdır.

Konya-Karaman illerinde gerçekleştirilen yüzey araştırmalarından elde edilen içe çekik ağızlı kâselere siyah, kahverengi, kırmızı-kahverengi veya gri renklerde bant bezemelidir. MÖ 2. yüzyıl ile MÖ 1. yüzyılın ilk yarısına tarihlenmiştir⁵⁰.

Lykoania bölgesinde Süleymanhacı Höyük'te tespit edilen kâseler için de bant bezemenin karakteristik olduğu söylenebilir. MÖ 3. yüzyıl tiplerinden itibaren örneklerine rastlanan içe çekik ağızlı kâselerin derin ve konik gövdeli ağız kenarı üstte içe doğru belirgin bir şekilde çekik olan tipleri MÖ 3.-1. yüzyıl, düz profilli ve ince cidarlı tipleri Geç Hellenistik-Augustus Dönemi, örnekleri sigillata kaplarında görülen hafif içe çekik kenarı dik ve gövdeye keskin bir açı ile dönen tipleri Augustus Dönemine verilmiştir⁵¹. Bu merkezler dışında içe çekik ağızlı kâselere birçok Hellenistik merkezde rastlanmıştır⁵².

46 Sevin 1990, 108-109, Res. 16, 3-6.

47 Maier 1963, 228, 251-253, Abb. 10, 1-9, Abb. 11, 2-8.

48 Körsulu 2011, 55-72, 296-306, Lev. XI-XV, 2-22; Körsulu 2014, 94-100, 118-120, Kat. No: 2-15.

49 Köker-Gökçe 2017, Kat. No: 1-83.

50 Bilgin 2004, Çiz. 9-14.

51 Körsulu 2011, 55-72, Kat. No: 3-11.

52 Anderson-Stojanovic 1992, Pl. 5, 14-15, 24, Pl. 12, 63; Metzger 1969, Kat. No: 1-20; Anderson 1954, Fig. 15, 115, 193, 220; Technue 1929, Abb. 32, 2-7; Isler - Kalpaxis 1978, Lev.8, Fig. 242; Wintermeyer 1984, Abb. 10, 3; Wintermeyer 2004, 121-122; Pfrommer 1985, Abb. 46-47; Civelek 2006, Fig. 1, g-j, l-m, Fig. 3, a-d; Hellström 1965, Pl. 33, 64; Rotroff - Oliver 2003, Pl. 5, 14-15, 24, 26-28, Pl. 7, 32-47, 33-34, Pl. 15, 73-78; Weber-Hiden 2003, Taf. 1-4, A1, Taf. 17, A11; Lloyd 1954, Fig. 1, 30, 39, 41-42, 51; Sams - Voigt 1990, Fig. 6, a-e; Jones 1971, No. 18; Waage 1948, Pl. II-III, 70-80; Cox 1949, No. 18-19; Christensen - Johansen 1971, Fig. 4, 50, Fig. 6, 51-59; Hayes 1985b, 186, Fig. 46, 8; Riley 1975, 48-49, 120; Vessberg - Westholm 1956, Lev. 21, Fig. 2-8; Hayes 1991, Fig. 15; Berlin - Plackinski 2003, Fig. 3, 40-54; Diederichs 1980, Pl. 7, 65-72; Taylor 1980, Fig. 18, 155-162; Postgate - Baker 1995, fig. 7, 1-3; Nevett - Jackson 2007, Fig. 410, 966-967.

Bu verilerle form tiplerine göre Sisan Höyük'ten Kat. No: 2-10, MÖ 3.-1. yüzyıl tipleridir. Bununla birlikte kapların astarlarına baktığımızda geneli kırmızı astarlıdır. Bunlardan sadece Kat. No: 6 ve 7'de kırmızı astar üzerinde siyah bantlar bulunmaktadır. Ayrıca Kat. No: 11-12, 17'da yine benzer şekilde kırmızı astar üzerinde siyah bantlar vardır. Kat. No: 14-15 ile 19-20 siyah, kahverengi astarlıdır. Bunların dışındaki parçalarda kırmızı astar hâkimdir. Özellikle ise form tipiyle MÖ 3. yüzyıl başına kadar giden Kat. No: 2-10 arasındaki parçalarda görülen kırmızı astar bu tiplerin terra sigillata kaplarıyla ilişkisini, dolayısıyla bunların siyah astardan kırmızı astara geçiş dönemine ait olduklarını işaret etmektedir. Buna göre her ne kadar formları MÖ 3. yüzyıl başlarına kadar gidebilse de Kat. No: 2-10 arasındaki örnekleri, kırmızı geleneğe dönen astarları dolayısıyla MÖ 2.-1. yüzyıla vermek mümkündür. Hem form tipleri hem de astarları dikkate alındığında Kat. No: 11-15 Augustus Dönemine, Kat. No: 16-23 ise Geç Hellenistik- Augustus Dönemine verilebilir.

Kraterler (Kat. No: 25-26, Fig. 3): Sisan Höyük seramik buluntuları arasında Krater grubuna ait iki parça tespit edilmiştir. Ağız ve boyun bölümü kısmen korunmuş parçalardan ilki Hellenistik Dönem seramiğinde Doğu Akdeniz kıyılarındaki yerleşimlerde batı yamacı bezemeli örnekleriyle karakteristik destekli kraterleri hatırlatmaktadır. Bunlar düz tabla şeklinde ağız kenarlı, dik boyunlu ve ovoid gövdelidir. Doğu'daki merkezlerde üretilen bir tip olarak görülen kraterlerin bununla birlikte Attik tipi destekli kraterlerin taklidi olduğu düşünülmektedir⁵³. Sisan Höyük buluntusu, düz tabla şeklinde ağız kenarı ile dik boyuna sahip küçük bir parçadır. Dudak tablası üzeri ve dış yüzeyi koyu kırmızı, içi ise siyah-kahverengi astarlıdır. Üzerinde herhangi bir bezeme yoktur. Bu tip kraterler Dor⁵⁴, Samaria⁵⁵, Paphos⁵⁶, Tarsus⁵⁷, Kelenderis⁵⁸, Nagidos⁵⁹, Kilisetepede⁶⁰ MÖ 3. yüzyıl sonu ile erken 2. yüzyıla aittir. Yalnız Samaria'da MÖ geç 3. yüzyıl ile 2. yüzyıl önerilmektedir. Bütün bu merkezlerin örnekleri batı yamacı bezemelidir. Sisan Höyük buluntusunun formu, bu tiplerle yakındır. Ancak dışı koyu kırmızı içi ise sadece siyah-kahverengi astarlıdır. Batı yamacı seramiği kaplarının Geç Hellenistik örneklerinde zemin renginin terra sigillata kaplarının etkisiyle kırmızı astara dönüştüğü bilinmektedir. Sisan Höyük buluntusunda bu yönde de herhangi bir veri yoktur. Ancak bezeme olmasa da koyu kırmızı astarıyla formun en geç örneklerinden olduğu düşünülebilir ve buna göre MÖ 2. yüzyıla verilebilir.

Kat. No: 26'de tanıtılan parça ise yine Doğu Akdeniz kıyılarındaki Hellenistik yerleşimlerde yaygın olan batı yamacı bezemeli çan kraterleri hatırlatmaktadır. Bunlar dışı çekik ağız kenarlı ve ovoid gövdeli tipleridir. Kökeni, Klasik Dönemin kırmızı figürlü

53 Rosental-Heginbottom 1995, 229.

54 Guz-Zilberstein 1995, Fig. 6.54:8, 29.

55 Crowfoot – Crowfoot – Kenyon 1957, Fig. 45, 1-17.

56 Hayes 1991, Fig. XLI, 28.

57 Jones 1950, Fig. 186, 213; Özcan 2003, Ciz. 53-75.

58 Zoroğlu 2004, Pl. 108, 1-4.

59 Körsulu 2006, Kat. No:138-144; Durukan – Körsulu 2007, Kat. No:138-144.

60 Postgate – Baker 1995, Fig. 8, 1-4.

vazolarına dayanmaktadır⁶¹. Sisan Höyük buluntusu, dışa çekik ağız kenarı dışta profilli bir görünümüne sahip, ağız kenarından sonra dışa doğru açılan gövdesi ovoid bir forma işaret eden bir örnektir. Bu görünüşü ile söz konusu çan kraterlerden olmalıdır. İçi-dışı krem rengi astarlı parçanın içte ağız kenarında koyu kırmızı kalın bir bant, dışta dudak kenarında ise diş sırası şeklinde koyu kırmızı damlacıklar vardır. Dolayısıyla bu parçada Hellenistik Dönem tipleri gibi batı yamacı bezemeli değildir. Bu tipe ait batı yamacı bezemeli bir örnek Atina Agorasında MÖ 3. yüzyılın sonuna tarihlenmiştir⁶². Bunun dışında Doğu'da Dor'da Hellenistik Dönem tipi olarak değerlendirilmiştir⁶³ Nagidos'ta MÖ 3. Yüzyıl sonu ile 2. yüzyıl başına tarihlenmiştir⁶⁴. Kıbrıs'ta Paphos'ta MÖ 1. yüzyıla verilmiştir⁶⁵. Batı yamacı bezemeli bu örnekler yanında Sisan Höyük buluntu parça için önceki krater örneği gibi MÖ 2. yüzyıl ile Paphos örneği de göz önünde bulundurulur MÖ 1. yüzyıl verilebilir.

Küresel Gövdeli Kâseler (Kat. No: 27-37, Fig. 3-4): Atina Agorası'ndan en erken tipi, metalik siyah astarlı ve tondosunda ruletli dört palmet baskısı yer almaktadır. MÖ 2. yüzyıl ortalarına aittir⁶⁶. Atina Agorası'ndan biri metalik siyah astarlı diğeri ise ithal olduğu önerilen kırmızı astarlı örneği, MÖ 2. yüzyıl sonu-1. yüzyılın ilk yılları arasına tarihlendirilmiştir⁶⁷. Thompson, kırmızı astarlı örneğin geç tarihli olduğunu belirtmiş ve bunun terra sigillata üretiminde devam ettiğinden bahsetmiştir⁶⁸.

Rotroff, Atina Agorası buluntularının Samaria Form 16 ile paralel olduğunu söylemiştir. Küresel gövdeli kâselerin Atina'da Sulla yıkımına kadar varlığını sürdürdüğünü aktarmıştır. Fakat bu tarihlerde kalitesinde bir düşüş yaşandığını belirtmiştir⁶⁹. Küresel gövdeli kâselerin Atina Agorası'ndaki Grup F kontekstinde Doğu Sigillata A örnekleri tespit edilmiştir⁷⁰. Bunlar, MÖ 15-1 arası verilmiştir⁷¹. Atina Agorası'nda MÖ geç 2. yüzyıl ile MS 1. yüzyılın erken kontekstlerinde örneklerine rastlanmıştır. Tek örnek ise Nero Dönemi kontekstindedir⁷².

Hayes'in Atlante'de yaptığı Doğu Sigilata A grubunda Form 22 küresel gövdeli kâselerdir. Hayes, bunları A ve B olarak iki tipe ayırmıştır. 22A dışa çekik ağız kenarlıdır. 22B ise ağız kenarı düz tiplerdir. Bununla birlikte her iki tipte küresel gövdeli ve yüksek ayaklı kâselerdir. Bu kapların en erken örnekleri, MÖ geç 2. yüzyıla aittir. Geç Augustus Dönemi'nde ise

61 Rotroff 1997, 136.

62 Rotroff 1997, Fig. 41, 580.

63 Guz-Zilberstein 1995, Fig. 6.54: 9.

64 Körsulu 2006, Kat. No: 135-137; Durukan – Körsulu 2007, 135-137.

65 Hayes 1991, Fig. II, 22.

66 Thompson 1934, 370, Fig. 55, D7; Rotroff 1997, 164.

67 Thompson 1934, 259, 394, 396, Fig. 84, 117, E 46-48; Rotroff 1997, 164.

68 Thompson 1934, 437.

69 Rotroff 1997, 164, Fig. 64, 1039-1044.

70 Robinson 1959, 11, F 6-11, Pl. 60.

71 Hayes 2008, 133, Fig. 4, 95-100.

72 Hayes 2008, 132-133, Fig. 4, 87-116.

yoğundur. Hayes, bu DSA kâselerini genel olarak ise MÖ geç 2. yüzyıl ile aşağı yukarı MS 10 yılı arasına tarihlemiştir⁷³. Gunneweg, bunların MÖ 180-MS 70 yılları arasını gösterdiğini önermiştir⁷⁴.

Sisan Höyük'te içe çekik ağızlı kâselerden sonra en yoğun grup küresel gövdeli kâselerdir. Tam profili korunmuş örneği ele geçmeyen Sisan Höyük buluntularından Kat. No: 26 dışa çekik ağız kenarlıdır. Kat. No: 27-37, düz ağız kenarlıdır. Gövdeleri ise küreseldir. Kat. No: 35-37 arasında tanıtilan örneklerde içte ağız kenarında ince yivler bulunmaktadır. Astarları açık kırmızı, kırmızı, krem rengi, siyah ve kahverengidir. Kat. No. 27-28, 31, 35, 37'de bazısında çok düzenli olmayan bant-bezeme görülmektedir.

Küresel gövdeli kâselerin Atina Agorası buluntuları gibi diğer birçok merkezde de hem siyah astarlı hem de kırmızı astarlı örnekleri ele geçmiştir. Doğu Sigillata kapları için önemli bir merkez olan Samaria bunlardan biridir. Samaria buluntuları, MÖ 1. yüzyıl-MS 1. yüzyıla verilmiştir. Fakat tipin, MÖ geç 2. yüzyılda da üretimi önerilmiştir⁷⁵. Tel Anafa'da siyah astarlı bir kap için Hell 1B (MÖ 198–125) veya Hell 2A (MÖ 125-?) tabakaları verilmiştir. Ayrıca MÖ 125–20 arasına ait Hell 2 ile MÖ geç 1. yüzyıl-MS erken-orta 1. yüzyıla verilen Rom 1 tabakalarında örnekleri tespit edilmiştir⁷⁶. Antiocheia örnekleri Geç Hellenistik Döneme aittir⁷⁷.

Kilikia Bölgesi'nde Tarsus-Gözlükule Höyüğü'nde Geç Hellenistik (aşağı yukarı MÖ 2. yüzyılın 2. çeyreği), Hellenistik-Roma (MÖ 2. yüzyıl ortası ve olasılıkla 1. yüzyıl sonuna kadar) üniteleri, Erken İmparatorluk Dönemi'nde Roma dolgusu (MÖ geç 1. yüzyıl-MS 1. yüzyılın ilk yarısı), çevre duvarı depoziti (MÖ geç 1. yüzyıl-MS 1. yüzyılın ilk yarısı), Çukur 6 (MS geç 1. yüzyıl-erken 2. yüzyıl) kontekstlerinde tespit edilmiştir. Orta Roma Dönemi'nde MS 2. yüzyıl-erken 3. yüzyıla tarihlenen 5.90 kompleksinden ve Geç Roma Dönemi'nden örnekleri vardır⁷⁸. Gözlükule höyüğü gibi Tarsus Keşbükü yerleşiminde de küresel gövdeli kâselerin hem siyah astarlı hem de kırmızı astarlı örnekleri (DSA) ele geçmiştir. Siyah astarlı örnekleri, MÖ 2. – 1. yüzyıl aralığına tarihlenmiştir⁷⁹. DSA kapları ise MÖ 2. yüzyıl sonu – MS 1. yüzyıla tarihlenmiştir⁸⁰.

Osmaniye'de yapılan yüzey araştırmalarından DSA örnekleri, MÖ 2. yüzyıl-MÖ 1. yüzyıllar arasına verilmiştir⁸¹. Soli-Pompeiopolis'te de siyah ve kırmızı astarlı (DSA) örnekleri ele geçmiş ve bunların MÖ 2. yüzyılın sonu-MÖ 1. yüzyılın birinci çeyreğine

73 Hayes 1985a, 23, Tav. III, 12-13.

74 Gunneweg – Perlman – Yellin 1983, 96.

75 Crowfoot – Crowfoot – Kenyon 1957, 259, Fig. 53, 3, 306, 311, Fig. 65, 1–2, Fig. 67, 10, Fig. 68, 9, Fig. 80, 1–8.

76 Slane 1997, 279, Pl. 37, FW 25, Pl. 3, FW 26–28, 309–314, Pl. 17–20, FW 179– 215.

77 Waage 1948, 24, Fig. 6, 1–12; Waage 1934, 71–72, Fig. XV, 14.

78 Jones 1950, 175, 233–234, Fig. 137, 188.

79 Kılıç 2019, 36-37, Kat. No: 69-76; Körsulu – Kılıç 2021, 122-123, 69-76.

80 Kılıç 2019, 42-44, Kat. No: 85-93; Körsulu – Kılıç 2021, 126-128, 85-93.

81 Esen 2022, 198-200, 202, Kat. No. 150, 152-153, 158.

tarihlenebileceği önerilmiştir⁸². Anemurium'da bu tip DSA kâseleri, MÖ geç 2. yüzyıl-MS 10 arasına tarihlenmiştir⁸³.

Sinabiç'ta (Dalisandos?) ele geçen küresel gövdeli kâseler, MÖ geç 2. yüzyıl – MS 1. yüzyıllar arasına tarihlendirilmiştir. Bunlarda kırmızı astar üzerinde siyah bantlı ve kırmızı astarlı örnekler görülmektedir⁸⁴. Kappadokia Komanası'ndan benzer tipteki küresel gövdeli kâseler, MÖ geç 2. yüzyıl-MS 1. yüzyıla verilmektedir. Komana'da küresel gövdeli kâselerinin hem siyah hem kırmızı astarlı örnekleri görülmektedir. Ayrıca bant bezemeli örnekleri de vardır⁸⁵. Konya-Karaman yüzey araştırmalarında ele alınan bu formdaki parçalar kırmızı, kahverengi, kiremit rengi, gri, bej, kahverengi siyah astar renklerine sahip olup bazı kaplarda kalın bazılarında ise ince yoğun bantlar bulunmaktadır. Bunlar MÖ 2.-1. yüzyıl arasına verilmiştir⁸⁶. Isaura'dan (Zengibar Kalesi) benzer formlar, kalın veya ince bantlarla süslüdür. Bunun yanında bazı örneklerin içte ağız kenarlarında yivler vardır. Bu kaplar, MÖ 2.-1. yüzyıl tarih aralığına verilmiştir⁸⁷. Sisan Höyük buluntuları bant bezemeleri yanında Kat. No: 35-37'de yer alan yivleriyle de Isaura (Zengibar Kalesi) buluntularıyla yakındır.

Süleymanhacı Höyük'te küresel gövdeli kâseler, MÖ geç 2. yüzyıl ile MS 1. yüzyıl aralığına verilmiştir. Süleymanhacı buluntuları siyah, kırmızı, kahverengi astar yanında parlak kırmızı astarlı tipleriyle dikkat çekmektedir. Ayrıca yine bant bezemeli örnekleri vardır⁸⁸. Küresel gövdeli kâselerin siyah astarlı ve kırmızı astarlı örnekleriyle aynı zamanda yerel üretim örnekleri birçok kentte daha ele geçmiştir⁸⁹.

Küresel gövdeli kâselerin Sisan Höyük'te dışa çekik ağızlı ve düz ağız kenarlı örnekleri ele geçmiştir. Bu parçalarda bulunan yivler ve bantlar ayırıcı nitelikte olsa da form olarak aynı parçalardır. Benzer formlardan yola çıkılarak Sisan Höyük küresel gövdeli kâseleri, MÖ 2. yüzyıl ile MS 1. yüzyıl başlarına tarihlendirilebilir.

82 Karakaş 2019, 78-80, Lev. 28-33, Kat. No. 101-122.

83 Williams 1989, 12, Fig. 4, 60-62.

84 Körsulu 2020, 321, Fig. 5, Kat. No. 13-15.

85 Körsulu 2011, 96-107, Kat. No: 51-81, Lev. XX-XXVII; Körsulu 2013, 188-193, Kat. No: 2-18, Fig. 16-32.

86 Bilgin 2004, 50-61, Çiz. 3-5, 7-8.

87 Köker-Gökçe 2017, 120-121, Kat. No: 100-117, 119, 121-122.

88 Körsulu 2019, Kat. No: 20-29.

89 Unterkirchner 1983, Abb. 2, 9, 1-4; Technau 1929, Abb. 39; Hayes 1971, Fig. 3, 8-9, s. 257, Fig. 9, 3-6; Hayes 1973, Pl. 85, 117-118; Slane Wright – Jones 1980, Pl. 29, 47; Slane 1986, Fig. 2, 6; Adamsheck 1979, Pl. 14, ER 20; Anderson-Stojanovic 1992, Pl. 27, 232, 106, Pl. 91, 776-777; Zahn 1904, Abb. 551, 160; Hellström 1965, No: 204; Christensen – Johansen 1971, Fig. 45, 16, 1-9; Baly 1962, Pl. XLIV, G 1-8; Cox 1949, No. 120; Hayes 1985b, Fig. 52, 1-6; Dothan 1971, Fig. 78, 4; Matthers 1978, Fig. 13, 28; Negev 1986, 162; Kramer 2004, Taf. 81, ESA 61-64; Diederichs 1980, Pl. 9, 102-105; Hayes 1991, Fig. XLVII, 27, Fig. LVIII, 3, Fig. LI, 5-6, Ø 5, 6, 8-9, Fig. LX, 2; Zoroğlu 1986, Çiz. 6, 1-6; Derin 1994, Çiz. VI-VII, 68-89; Derin 1995, Res. 39, 1-2, 14-15; Mitchell 1980, Fig. 31, 287, Fig. 32, 305, 331-332, Fig. 33, 346-347, Fig. 34, 370, Fig. 35, 393, 396, Fig. 41, 536-537, 539, 542; Lloyd 1954, Fig. 1, 15; Abadie-Reynal 2003, Pl. LXXI, 3; Abadie-Reynal 1990, Fig. 4; Wannagat 2006, Abb. 7.

Dışa Çekik Ağızlı, Küresel Gövdeli Kâse (Kat. No. 38, Fig. 4): Sisan Höyük'te bu kap formundan bir adet ele geçmiştir. Kâsenin ağız ve gövde parçası korunmuştur. Ağız kenarı dışa çekik ve gövdesi kavisli ve şişkin olup cidarı incedir. Dışta astarsız bırakılmış olan kabin gövdesi perdahlıdır. İçte ise yine ağız kenarı astarsız olup gövde bölümü kırmızı-siyah renkte astarlıdır.

Ağız ve gövde bölümü korunmuş olan Sisan Höyük buluntusu, her ne kadar bezemesiz bir kap olsa da formu ile Hayes'in DSA sınıflandırmasında Form 24 tipini hatırlatmaktadır. Hayes Form 24, Hellenistik Dönem kalıp yapımı kâselerinin DSA üretiminde devam eden örnekleridir. Hayes, bu tiplerin olasılıkla MÖ 1. yüzyılda olup MS 1. yüzyılda da devam ettiğini söylemiştir⁹⁰.

Sisan Höyük seramik buluntuları arasında tek örneği tespit edilen bu kâsenin formu için DSA grubunun yukarıda söz edilen kabarma bezemeli kapları dışında tam benzer bir örneği tespit edilememiştir. Dışa çekik formu ve küresel gövdesiyle ise bu DSA tipi ile yakın gibidir. Buna göre Sisan buluntusu kâse için genel olarak MÖ 1. yüzyıl ile MS 1. yüzyıldan söz edilebilir.

Dikey Kenarlı Kâse/Fincanlar (Kat. No. 39-43, Fig. 4): Hem doğu hem de batı üretimi sigillalarda görülen bir form tipidir. Dik ağız kenarına sahip, ağızdan gövdeye geçişte çıkıntı yapmakta, konik veya yarı küresel gövdeye sahip kaplardır. Sisan Höyük'te ağız ve gövdelerinin az bir bölümü korunmuş örnekleri ele geçmiştir. Kat. No: 42'in dışta dudak kenarı üzerinde ince bir yiv bulunmaktadır. Kat. No: 39 ve 40'da tanıtılan parçalar kalın cidarlı ve geniş kaplardır. Kat. No: 41-43 ise ince yapılı küçük fincanlardır. Ancak form tipleri aynı olan bu kapların kullanımının farklı olduğu söylenebilir. Kat. No: 39-40, mutfakta kullanıma yönelik kâseler olabilir. 41-43 Nolu parçalar ise masaüstü kullanımına yönelik fincanlardır. Astar renkleri siyah, kırmızı, kırmızı-kahverengi, krem rengi ve sarımsı tonlardadır.

Bu tip kaplar DSA grubunda yaygın olmasının yanında, DSB, Kıbrıs Sigillataları, Çandarlı ve Pegamon Sigillatlarında da üretilmiştir. Sisan Höyük buluntuları, Hayes'in DSA sınıflandırmasında Form 45-50 tipleriyle ilişkili kâse/fincanlardır. Bunlar ağız kenarı ve gövdeye geçişlerinde farklılıklar olmakla birlikte konik, yüksek gövde profilli fincanlardır. Genel olarak MS 1. yüzyıla aittir⁹¹.

Tarsus-Gözlüküle'de benzer profilli bir kap, Roma Dönemi buluntuları arasında değerlendirilmiştir. Ancak parça höyükte stratigrafi dışından ele geçmiştir⁹².

Benzer profilli kaplar, Doğu Sigillata B kapları arasında da oldukça yayındır. Sisan Höyük buluntularından Kat. No: 38 ve 39, DSB kaplarından Hayes Form 58 ile yakın görünmektedir. 40-42 arasında tanıtılan örnekler ise Hayes Form 70 ile benzerlik göstermektedir. Her iki formda MS 1. yüzyılın ikinci yarısı ile 2. yüzyılın ilk çeyreği arasına tarihlenmiştir⁹³. Hayes'in

90 Hayes 1985a, 24-25, Tav. IV, 1-2.

91 Hayes 1985a, 34-37, Tav. VI, 11-18.

92 Jones 1950, 244, Fig. 194, A.

93 Hayes 1985a, 63, 66, Tav. XIV, 3, Tav. XV, 1.

Çandarlı Sigillataları adı altında aldığı kaplarda Augustus serisi içinde yer alan Form A7 yakın fincanlardır⁹⁴. Pontus Sigillata kaplarında Hayes Form 1 bu tip kaplardır⁹⁵.

Kappadokia Bölgesi'nde Komana'da bu tipin yerel taklitleri tespit edilmiştir. Bunlar MÖ geç 1. yüzyıl ile MS 1. yüzyıla verilmiştir⁹⁶. Isauria Bölgesinde Isaura (Zengibar Kalesi) antik kentinde bir adet benzer form olduğu görülmektedir. Parçanın boyun kısmı grimsi-siyah kalın bant ve grimsi-siyah nokta süslemelidir. Bu kap için MÖ 1.-MS 1. yüzyıl aralığı verilmiştir⁹⁷. Dağlık Kilikia/Isauria Bölgesi'nde yer alan Sinabiç'da (Dalisandos?) yerel kaplar arasında bu tip fincanlar tespit edilmiştir. Burada özellikle DSA kaplarıyla karşılaştırılan tipler, sigillata kaplarının taklidi olarak değerlendirilmiş ve MÖ geç 1. yüzyıl ile MS 1. yüzyıla verilmiştir⁹⁸. Bu verilerle çevre kentlerde de yerel taklitleri olduğu anlaşılan Sisan Höyük'ten bu tip kaplar için MÖ geç 1. yüzyıl-MS 1. yüzyıl arası önerilebilir.

Yuvarlatılmış Ağız Kenarlı Kâseler (Kat. No: 44-46, Fig. 4): Ağız kenarı dış tarafında yuvarlatılmış kâselerdir. Sisan Höyük'te bu gruba verilen üç parça tespit edilmiştir. Bunlardan Kat. No: 44 ve 45, ağız kenarlarının az bir bölümü korunmuş küçük parçalardır. Ancak ağız kenarından gövdeye bir açı yaparak içe döndükleri anlaşılmaktadır. Kat. No: 46 ise küresel bir gövdeye sahiptir. Astarları mat siyah, koyu kırmızı, siyah, kahverengi tonlar göstermektedir.

Sisan Höyük buluntusu bu üç kâse örneği, ağız ve gövde profilleriyle Kıbrıs Sigillataları'nın (Doğu Sigillata D) tipik formlarından olan yuvarlatılmış ağız kenarlı kâseleri hatırlatmaktadır. Söz konusu Kıbrıs Sigillata Kapları (DSD) Hayes'in "Cypriot Sigillata" adlı yayınında Form 7 tipidir. Hayes burada bu kâseleri 7A ve B olmak üzere iki gruba ayırmıştır. Hayes, süslemesiz olan bu kâselerin erken örneklerinin gövde profilinin kavisli, geç örneklerinin ise keskin, omurga şeklinde olduğunu söylemiştir. İlk örneklerinin MS 1. yüzyıl ortasına ait olduğunu, keskin kenarlı örneklerin ise Pompei'de MS 79 civarında bulunduğunu aktarmıştır. İkinci örneğinin olasılıkla MS 2. yüzyılın ilk yarısına tarihlenebileceğini eklemiştir⁹⁹.

Aynı tip, Hayes Atlante Form P22'dir. Burada P 22A ve B olmak üzere iki alt tipe ayrılmıştır. Form 22A, MÖ geç 1. yüzyıl – MS 1. yüzyıl başlarında çok yaygın, en geç tarihi ise aşağı yukarı MS 1. yüzyıl ortalarıdır. Form 22B, MS geç 1. yüzyıl ile Traianus Dönemi'ne kadar götürülmüştür. Hayes, bu tipin Hadrianus Dönemi'nde ise son bulduğunu eklemiştir¹⁰⁰.

Stobi'den benzer profilli kâseler, yerel/bölgesel renkli astarlı kaplar olarak sınıflandırılmış Erken Roma Dönemi tipleridir¹⁰¹. Nessana'da benzer kâselerin terra sigillata kabı olmadığı ancak muhtemelen Roma Dönemi tipleri olduğu önerilmiştir. Nessana kâseleri, Roma Dönemi

94 Hayes 1985a, 74, Tav. XVI, 9.

95 Hayes 1985a, Tav. XXII, 6-10.

96 Körsulu 2011, 160-166, Kat. No: 118-120, Körsulu 2013, 215-218, Kat. No: 44-46.

97 Köker-Gökçe 2017, 102-103, Kat. No.175.

98 Körsulu 2020, 309-312, Kat. No; 32-37, Fig. 7.

99 Hayes 1967, 68, 70, Form 7A-B.

100 Hayes 1985a, 84, Tav. XIX, 14-15.

101 Anderson-Stojanovic 1992, 110, Pl. 96, 826-827.

tabakasından ele geçmiştir¹⁰². Aynı tipler Nabatea sigillata kaplarında da tespit edilmiştir. Bunlar kentte Erken Roma Dönemi seramikleri arasındadır¹⁰³. Samaria'da diğer kırmızı astarlı kaplar grubundadır. Bunlar için Augustus Dönemi ve sonrasında söz edilmiştir¹⁰⁴. Perge Güney Hamamı'ndan örnekler, grubu bilinmeyen Doğu Sigillata Kapları olarak değerlendirilmiştir¹⁰⁵. Porsuk Tepe'de de benzer kâseler tespit edilmiştir. Abadie-Reynal'da Porsuk Tepe örneklerini Kıbrıs Sigillataları (DSD) ile ilişkilendirmiştir¹⁰⁶. Kappadokia-Komanası'da da benzer tipler, Kıbrıs Sigillata (DSD) kaplarıyla ilişkilendirilerek MÖ geç 1. yüzyıl ile Traianus Dönemi arasına verilmiştir¹⁰⁷. Sinabiç (Dalisandos) yerleşiminde yerel üretim olduğu düşünülen benzer profilli kâseler, Kıbrıs Sigillata (DSD) tiplerinin taklitleri olarak değerlendirilmiştir. Buna göre de genel olarak MÖ geç 1. yüzyıl ile Hadrianus Dönemi arasına tarihlendirilmiştir¹⁰⁸.

Sisan Höyük buluntusu kâselerden Kat. No: 43 ile 44 Hayes'in "Cypriot Sigillata" adlı yayınında Form 7A (Atlante Form P22B), Kat. No: 45 ise Form 7B (Atlante Form P22A) tipiyle yakındır. Buna göre Sisan Höyük'ten Kat. No: 44 ve 45 için MÖ geç 1. yüzyıl – MS 1. yüzyıl ortaları, Kat. No: 46 için ise MS geç 1. yüzyıl ile Hadrianus Dönemi arası önerilebilir.

Düz Dudak Tablalı Tabaklar (Kat. No: 47-48, Fig. 4): Bu gruba ait iki parça tespit edilmiştir. Kat. No. 47, düz dudak tablalıdır. Dudak kenarından sonra eğimli bir geçişe sahip parça gövdede bir açığı yapmaktadır. Kat. No: 48'in dudak tablası sarkıktır. Dudak kenarından sonra az bir bölümü korunan örnek eğimli bir yapı göstermektedir. Astarları siyah, kırmızı-kahverengi, açık kırmızı/devetüyü tonlarındadır.

Sisan Höyük buluntusu bu iki kap, ağız ve gövde profili ile Kıbrıs Sigillata Kapları arasında Atlante Hayes Form P4B ve Hayes "Cypriot Sigillata" Form 3'e yakın görünmektedir. Hayes Form P4B, dudak tablası üzeri rulet bezemeli tabaklardır. Hayes, çok yaygın olduğunu söylediği bu tabakları MS 1. yüzyılın başından ortalarına kadar tarihlemiştir¹⁰⁹. Hayes "Cypriot Sigillata" Form 3, Hayes Form P4B ile aynıdır¹¹⁰.

Sinabiç (Dalisandos) yerleşiminde de aynı tip yerel olduğu önerilen kâseler, Kıbrıs Sigillata Kapları (DSD) ile ilişkilendirilmiştir. Augustus Dönemi ile MS 1. yüzyılın ilk yarısı arasına tarihlenmiştir¹¹¹.

102 Baly 1962, 289, Pl. XLVIII, 15. 1-6.

103 Negew 1986, 30-33, 218-241.

104 Crowfoot – Crowfoot – Kenyon 1957, 344, Fig. 83, 8, 10.

105 Atik 1995, 76, Abb. 29, 120-121.

106 Abadie-Reynal 2003, 103, Pl. LXXI, 6.

107 Körsulu 2011, 136-139, Kat. No: 96-98; Körsulu 2013, 206-207, Kat. No: 33-35.

108 Körsulu 2020, Kat. No: 38-42, Fig. 8.

109 Hayes 1985a, 81, Tav. XVIII, 8-9.

110 Hayes 1967, 68-69, Form 3.

111 Körsulu 2020, 307, Kat. No: 22-26, Fig. 6.

Sisan Höyük buluntusu bu tabaklar, höyükte ithal örnekleri de tespit edilen Kıbrıs Sigillata Kapları'nın (DSD) taklitleri gibi görünmektedir. Buna göre söz konusu tabakları Kıbrıs Sigillatalarıyla paralel olarak MS 1. yüzyılın ilk yarısına vermek mümkündür.

Düz Dudak Tablası Yivli Tabaklar (Kat. No: 49-52, Fig. 4): Düz dudak tablalı geniş tabaklardır. Dudak tablası Kat. No: 49-50 ve 52'de içe doğru eğimlidir. Kat. No: 51'de ise düzdür. Dört örnekte de dudak tablası üzerinde iki yiv vardır. Kat. No: 49-50 ve 52'de dudak tablasına eklenmiş tutamak şeklinde olması muhtemel kulp çıkışı görülmektedir. Bunların astarları kahverengi, siyah, koyu kırmızı; bazı bölümleri ise astarsızdır.

Doğu Sigillata A Kaplarında Hayes Form 7 tipi, düz dudak tablalı ve keskin gövde geçişli tabaklardır. Hayes, bunları aşağı yukarı MÖ 50-1 arasına tarihlemiştir¹¹². Kıbrıs Sigillata Kapları'nda (DSD) Hayes Form P2 geniş, düz dudak tablalıdır. Bunlar MÖ 1. yüzyıla aittir¹¹³. Kıbrıs Sigillataları'nın sarkık dudak tablası üzeri rulet bezemeli Hayes Form P4B, gövde profili yanında bezemeli dudak tablasına sahiptir. Hayes bunları MS 1. yüzyılın ilk yarısına vermiştir¹¹⁴. Kıbrıs sigillata Kapları'nın Hayes Form 4B'ye verilen Anemurium'dan örnekleri, düz dudak tablası üzeri yiv ve rulet bezemeli geniş tabaklardır¹¹⁵. Sisan Höyük buluntusu tabaklar, Anemurium'dan örneklerle yakın dudak tablası ve gövde profili göstermektedir.

Hayes'in Çandarlı Kapları arasında Form L26A, düz tablalı kaplardır. Derin tipler olan tipler MS 1. yüzyıl örnekleridir¹¹⁶. Pergamon Sigillataları'nda Sa13a ve Sa27c örnekleridir. Her ikisi de gövdede keskin bir açrıya sahip olan bu tabaklardan Sa13a sıg, Sa27c derin kaplardır. Sa13a, MÖ geç 1. yüzyıl ile MS 1. yüzyılın ortasına; Sa27c, MS 1. yüzyılın 2. yarısı ile 3. yüzyılın başına aittir¹¹⁷. Çandarlı ve Pergamon örnekleri, sadece düz dudak tablaları ile Sisan Höyük örneklerine benzerdir.

Sisan Höyük buluntuları için daha yakın tabaklar, Sagalassos Kırmızı Astarlı Kapları arasında görülmektedir. Burada 1C130-132 yakın tiplerdir. Sagalassos örnekleri, dudak tablası düz, yivli, içe eğimli veya hafif sarkık tiplerdir. Genel olarak MS 1. yüzyıldan 3. yüzyıla kadarki kontekstlerden ele geçmişlerdir¹¹⁸. Bununla birlikte Sagalassos Kırmızı Astarlı kapları arasında, bezemeli kulplar ele geçmiştir. Bunların Form 1C132-133 tabakları ile ilişkili olabileceği önerilmiştir. İyi korunmuş durumdaki Sagalassos kulp örnekleri bitkisel, geometrik ve figürlü çeşitli motiflerle süslüdür¹¹⁹. Sisan Höyük buluntuları arasında kulpu tam korunmuş örneği bulunmamaktadır. Kat. No: 49-50 ve 52'de tutamak şeklinde ağız

112 Hayes 1985a, 18, Tav. II, 5.

113 Hayes 1985a, 81, Tav. XVIII, 6.

114 Hayes 1985a, 81, Tav. XVIII, 9.

115 Williams 1989, 4, Fig. 1, 9-12.

116 Hayes 1985a, 77, Tav. XVII, 12; Loeschcke 1912, 373-377, Taf. XXVIII, 26a.

117 Meyer-Schlichtmann 1988, 128-129, Taf. 14, 209, Taf. 16, 32, 239.

118 Poblome 1999, 119-125, 308, Fig. 54-56, 1C130-132; Poblome 1997, Fig. 8; Sagalassos örnekleri için ayrıca bakınız Uygun 2009, Tablo 24, T7; Uygun 2011, Lev. 46, 683

119 Poblome 1999, 179-180, Fig. 84, 19, 23.

kenarına tutturulduğu anlaşılan kulp çıkışı görülebilmektedir. Kapların profili ve kulp eklenti yeri bu kapların aynı tip örnekler olduğunu işaret etmektedir.

Kibyra yerel kırmızı astarlı kapları arasında benzer kenar ve gövde profilli tabaklar, Sagalassos kaplarıyla karşılaştırılarak MS 2.-3. yüzyıla tarihlenmiştir¹²⁰. Didyma'da düz dudak tablası üzeri içe eğimli tabak, stratigrafi dışından ele geçmiştir¹²¹.

Düz dudak tablası yivli tabaklar, Sinabiç (Dalisandos?) antik yerleşim alanında yerel olduğu önerilen kaplar arasındadır. Sinabiç buluntuları, genel olarak Augustus Dönemi ile MS 1. yüzyılın ilk yarısı arasına verilmiştir¹²².

Bu verilerle Sisan Höyük buluntusu bu tabaklar, özellikle Anemurium buluntusu Kıbrıs Sigillata Kapları (DSD), Sinabiç örnekleri ve kulp eklentileriyle de Sagalassos Kırmızı Astarlı Kapları ile yakın görünmektedir. Buna göre yüzey buluntusu olan Sisan Höyük tabakları için genel olarak MS 1.-3. yüzyıllar önerilebilir.

Yuvarlatılmış Ağız Kenarı Yivli Kâseler (Kat. No: 53-57, Fig. 4): Sisan Höyükte bu tip kâselerden Kat. No: 53'ün dışta dudak kenarında iki yiv görülmektedir. Kat. No: 53 ve 54'ün hem içte hem de dışta dudak kenarında yivler bulunmaktadır. 56 ve 57 Nolu parçaların ise dışta dudak kenarında birer yiv vardır. Kat. No: 53-56, küresel gövdelidir. 57 ise gövdeye geçişte keskin bir açı yapmaktadır ve az bir bölümü korunmuş olan gövde konik olmalıdır. Astar renkleri kırmızı, açık kırmızı, açık kahverengidir.

Bu kâseler yuvarlatılmış ağız kenarı, dudağı altındaki yivleri ve gövde profiliyle Hayes'in DSA sınıflandırmasında Form Geç B tipini hatırlatmaktadır. Hayes, geniş kâseler olduğunu söylediği grubu, MS 2. yüzyıl sonlarına tarihlenmiştir¹²³. Antiokheia'dan örneği de Orta Roma Dönemi kapları arasındadır¹²⁴.

Yuvarlatılmış ağız kenarı altında yivlerin olduğu daha yakın kâseler, Afrika Kırmızı Astarlı Kapları arasında görülmektedir. Bunlar Hayes Form 9 tipidir. Form 9A tipinde yivler arasında rulet bezemesi bulunmaktadır. B tipi ise bezemesizdir. Hayes, bunları genel olarak MS 2. yüzyıla tarihlenmiştir¹²⁵. Antiocheia'dan bu tip Afrika Kırmızı Astarlı Kapları, Geç Roma Dönemi seramikleri arasındadır¹²⁶.

Yuvarlatılmış ağız kenarı yivlerle bezeli kâseler, Sinabiç (Dalisandos) yerleşiminde yerel olduğu önerilen kaplardır. Ağız kenarları bir veya iki yivli bu tipler, MS 2. yüzyıla tarihlendirilmiştir¹²⁷. Sisan Höyük buluntuları Sinabiç kâseleriyle benzerdir. Ancak Sisan

120 Uygun – Dökü 2008, 137, Kat. No. 7-8.

121 Wintermeyer 2004, 123, Abb. 1157.

122 Körsulu 2020, 307, Fig. 6, 23-24.

123 Hayes 1985a, 42, Tav. VIII, 5.

124 Waage 1948, 40-41, Pl. VII, 677, Fig. 23,13.

125 Hayes 1972, 35-37, Fig. 4, Form 9.

126 Waage 1948, 50, Pl. 10, 888, 897.

127 Körsulu 2020, 317, Fig. 9, Kat. No. 55-57.

Höyük buluntularından 47 ve 48'de tanıtılan parçaların ağız kenarlarının hem içinde hem dışında yiv vardır.

Afrika Kırmızı Astarlı Kapları arasında benzer şekilde yuvarlatılmış ağız kenarı yivlerle süslü dikey gövdeli tabaklar da bulunmaktadır. Hayes Form 63 bu tip tabaklardır. Hayes bunlardan bir örneğin baskı bezeme stiliyle MS 4. yüzyılın son çeyreğini gösterdiğini söylemiştir¹²⁸. Anemurium Antik kentinden Afrika Kırmızı Astarlı Kapları arasında aynı tip tabaklar yer almaktadır. Bunlar için MS 4. yüzyıl ile MS 5. yüzyılın ortası önerilmiştir¹²⁹.

Konya-Karaman illerinde yapılan yüzey araştırmalarında benzer profilli örnekler, Konya'da Zolduran Höyük ile Yassıviran Höyük'ten ele geçmiştir. Bölgenin yerel üretim kapları arasında bulunan tipler, MS 4.-5. yüzyıllar arasına tarihlendirilmiştir¹³⁰.

Bu verilerle yuvarlatılmış ağız kenarı yivli kaplar, Afrika Kırmızı Astarlı Kapları'nda ilk olarak MS 2. yüzyıla ait kâselerde, daha sonra MS 4.-5. yüzyıllarda geniş tabaklarda görülmüştür. Ağız ve gövdelerinin az bir bölümü korunmuş olan Sisan Höyük buluntularına bakıldığında yuvarlatılmış ağız kenarları, yiv süslemeleri ile her iki tipi de andırmaktadır. Ancak boyut ve genişliklerine bakıldığında bunlar derin kâseler olmalıdır. Buna göre Sisan Höyük buluntuları DSA kaplarında da yakın profilli örnekleri görülmekle birlikte Afrika Kırmızı Astarlı Kapları'nın MS 2. yüzyıl kâseleriyle ilişkili yerel taklitler gibi görünmektedir.

Patera Kulpu (Kat. No: 58, Fig. 4): Sisan Höyük buluntusu patera, kulp bölümünün az bir kısmı korunmuş küçük bir parçadır. Üstte içe doğru kıvrılmış uzun yatay kulpun uç kısmına yakın bir bölümdür. Koyu kahverengi astarlı parçanın üst tarafında kabartma olarak verilmiş dış kenarlarda daha büyük, içte daha ince çentik sıraları vardır.

Benzer şekilde pişmiş toprak Patera taklidi olarak önerilen kulp örnekleri, Sagalassos'ta tespit edilmiştir. Sagalassos örneklerinin üzerinde bitkisel ve figüratif motifler vardır ve bunların Form 1B190 ile eşleştirilmiştir. MS 1. yüzyılın ilk yarısında da olduğu belirtilen Form 1B190'nın MS 3. yüzyıl ve 4. yüzyılın ilk yarısında çok popüler olduğu aktarılmıştır. Formun, MS 4. yüzyılın 2. yarısında da olduğundan söz edilmiştir¹³¹. Buna göre Sisan Höyük buluntusu kulp parçası için MS 3.-4. yüzyıl önerilebilir.

Kaide ve Gövde Parçaları (Kat. No: 59-60, Fig. 4): Sisan Höyükte ele geçen diğer parçalar ise kaide ve gövdelerinin az bir bölümü korunmuş örneklerdir. Bunlar basit, halka kaidelidir. Kat. No: 53, içte kırmızı astar üzerine siyah bantlarla süslüdür. Dış yüzeyi ise kilinin renginde perdahlı bir görünüme sahiptir. Ayrıca dışında yivler olduğu görülmektedir. Kat. No: 54'ün içi koyu kırmızı renkte astarlıdır. Dış yüzeyi ise yine kilinin renginde perdahlanmıştır. Bunlar bezemeleri, renkleri ve formlarından yola çıkılarak, kentte ele geçen içe çekik ağızlı kâseler,

128 Hayes 1972, 109, Fig. 18, Form 63.

129 Williams 1989, 39, Fig. 18, 22-224.

130 Bilgin 2004, 88, Çizim 32, Sıra No. 1-3.

131 Poblome 1999, 78, 179, 306, Fig. 84, 1-6.

küresel gövdeli kâseler ve diğer formlara ait kaideler olmalıdır. Bundan yola çıkılarak iki parça için de, genel olarak Hellenistik ve Roma Dönemini önermek mümkündür.

Kıbrıs Sigillataları (Doğu Sigillata D)

Sisan Höyük buluntuları arasında Hayes'in Atlante'deki sınıflandırmasına göre Kıbrıs Sigillataları'nın Hayes Form P26/P28, P4/P6, P4B, P4B, P11 tipleri tespit edilmiştir.

Hayes Form P26/P28 (Kat. No: 61, Fig. 4): Sisan Höyük'te tek örneği ele geçmiştir. Dışa dönük dudak kenarı tepede tabla şeklindedir. Daha sonra hafif dışbükey devam etmektedir. Sadece ağız kenarı korunmuş parçanın form tipini tespit etmek güçtür. Ancak bu görünüşle Atlante'de Hayes Form P26 veya P28 ("Cypriot Sigillata" Form 8¹³²) olabilir.

Hayes Form P26, profilli dudak kenarından sonra küresel gövdeli ve halka kaideli bir kâsedir. Hayes Form P28, profilli dudak kenarına sahip gövdeye geçişte küçük bir çıkıntı yaptıktan sonra konik gövdeli fincanlardır. Hayes, Form P26'yı MS 1. yüzyılın ortasından sonuna kadar; P28'i MS 1. yüzyılın başından sonuna kadar tarihlenmiştir¹³³. P28 tipi Berenike'de MS 1. yüzyıla¹³⁴, Ashkelon'da MS 1. yüzyılın ortası ile MS 2. yüzyılın ortasına¹³⁵, Tel Anafa'da MS erken 1. yüzyıla¹³⁶, Patar'a'da MÖ 1. yüzyılın sonu ile MS 1. yüzyıla¹³⁷ verilmiştir. Tarsus-Gözlükule Höyüğü'nden örneği stratigrafi dışından ele geçmiştir¹³⁸. Soloi-Pompeiopolis'ten Form P26 MS 1. yüzyıla, Form P28 ise MÖ 1. yüzyıl sonu ile MS 1. yüzyıl arasına tarihlenmiştir¹³⁹. Paphos'tan örnekleri için de MS 1. yüzyıldan söz edilmiştir¹⁴⁰. Atina Agorası'nda MS 50 yıllarına ait kontekstten ele geçmiştir. Muhtemelen MS 1. yüzyılın sonlarına ait olabileceği önerilmiştir¹⁴¹. Buna verilerle Sisan Höyük buluntusu içinde genel olarak MS 1. yüzyıl önerilebilir.

Hayes Form P4/P6 (Kat. No: 62, Fig. 4): Bir adet ele geçmiştir. Parçanın kaide ve gövdesinin bir kısmı korunmuştur. Çift halka kaideye sahip olan parçanın, tondosunda rulet bezemesi olduğu görülmektedir. Formdan yola çıkarak alçak halka kaideli bir kap olduğu görülmektedir. Astarı kırmızımsı kahverengidir. Kaide ve gövdesinin az bir bölümü korunmuş olan bu Sisan Höyük buluntusu, çift halka şeklindeki kaidesiyle Hayes'in sınıflandırmasında Atlante'de Form P4 veya P6 tipi olabilir.

132 Hayes 1967, 68, 70.

133 Hayes 1985a, 85-86, Tav. XX, 4, 7; Hayes 1967, 68, Form 8.

134 Kenrick 1985, 269, Fig. 49, No. 382.

135 Johnson 2008, 37, 118-119.

136 Slane 1997, 377, Pl. 36, FW 580-581.

137 Uygun 2011, 85, 252, Lev. 40, No. 597-598.

138 Jones 1950, 250, Fig. 195, No. 526.

139 Yıldız 2019, 225-226, 254, Şek. 10, 35, 37-39.

140 Hayes 1991, 189, Fig. LXVI, No. 28.

141 Hayes 2008, 203, Fig. 26, No. 821.

Hayes Form 4'ü A ve B olmak üzere iki alt tipe ayırmıştır. Her iki tipte de kaide çift halka şeklindedir. Hayes, nadir olduğunu söylediği Form 4A için MS 1. yüzyılın sonu civarını önermiştir. Oldukça yaygın olduğunu belirttiği Form 4B için MS 1. yüzyılın ilk yarısını söylemiştir¹⁴². Yaygın olmadığını belirttiği Form 6 için ise Form 4B ile aynı tarihi vermiştir¹⁴³. Soli-Pompeiopolis antik kentinde her iki tipe de ait örnekler ele geçmiştir. Ancak Soli-Pompeiopolis Kıbrıs Sigillatası örneklerinin kaidesinde rulet bezemesi bulunmamaktadır. Kentte Hayes Form 4 tipi MS 1. yüzyıla, Form 6 tipi ise MS 1. yüzyılın ikinci yarısına tarihlendirilmiştir¹⁴⁴. Buna göre Sisan Höyük'te kaide ve gövdesinin az bir bölümü korunmuş parça için de MS 1. yüzyıl önerilebilir.

Hayes Form P4B (Kat. No: 63, Fig. 4): Ağız ve gövdesinin az bir bölümü korunmuş küçük bir parçadır. Düz dudak tablası aşağı sarkıktır. İçte ağız kenarında ince bir oluk vardır. Gövdesi aşağıya doğru dikey inmektedir. Parlak kırmızı astarlıdır.

Sisan Höyük buluntusu tek örnek sarkık ağız kenarı ile Hayes'in "Cypriot Sigillata" yayınında Form 3 tipidir. Hayes burada tipi, MÖ geç 1. yüzyıl ile MS 1. yüzyılın ortasına tarihlemiştir¹⁴⁵. Hayes'in Atlante'deki yayınında Form 4B tipi ile uyumludur. Hayes, oldukça yaygın olduğunu belirterek Form 4B'yi MS 1. yüzyılın ilk yarısına tarihlendirmiştir¹⁴⁶. Meyza bu form için Hayes'in tarihlemesini kullanmıştır¹⁴⁷. Nabate Oboda'da örnekleri ele geçmiştir¹⁴⁸. Ashkelon buluntuları MS 1. yüzyılın ilk yarısına¹⁴⁹, Tel Anafa'da MS erken 1. yüzyıla¹⁵⁰, Paphos'da MS 1. yüzyılın ilk yarısına¹⁵¹, Saranda Kolones'de MS erken 1. yüzyıla¹⁵², Soli-Pompeiopolis örnekleri MS 1. yüzyıla¹⁵³ tarihlendirilmiştir. Anemurium'dan tipler için MS 1. yüzyılın ilk yarısı önerilmiştir¹⁵⁴. Perge'de Hayes'in tarihlemesi kullanılmıştır¹⁵⁵. Patara örnekleri, MS 1. yüzyılın başına verilmiştir¹⁵⁶. Sisan Höyük buluntusu tabak, ağız ve gövdesinin az bir bölümü korunmuş küçük bir örnektir. Bezemesiz parça için yukarıda sıralanan veriler ışığında MS 1. yüzyılın ilk yarısı önerilebilir.

142 Hayes 1985a, 81, Tav. XVIII, 8-9.

143 Hayes 1985a, 82, Tav. XVIII, Fig. 11.

144 Yıldız 2019, 249-250, 261, Şekil 7.1, 5.

145 Hayes 1967, 68-69, Form 3.

146 Hayes 1985a, 81, Tav. XVIII, Fig. 9.

147 Meyza 2002, 31, Fig. 5, No. 5.

148 Negev 1986, 34-35, No. 261.

149 Johnson 2008, 34-35, 107-109.

150 Slane 1997, 377, Pl. 36, FW 575.

151 Hayes 1991, 39, Fig. XVIII, No. 4. 1-2.

152 Hayes 2003, 460-461, 477, Fig. 6-7, 17, No. 50, 66, 174.

153 Yıldız 2019, 249-250, 261, Şekil 7, 1-4.

154 Williams 1989, 4, Fig. 1, No. 9-12.

155 Fırat 1999, 24, Lev. 32, No. 71-72.

156 Uygun 2011, 81, Lev. 36-37, No. 532-541.

Hayes Form P11 (Kat. No: 64, Fig. 4): Yuvarlatılmış ağız kenarlıdır. Gövde dışbükeydir. Kabın kaideye geçiş kısmında keskin bir dönüş söz konusudur. Alçak halka kaideye sahip tabak formudur. Kalın cidarlıdır. Koyu kırmızı-açık kırmızı astara sahiptir.

Tek örneği tespit edilen Sisan Höyük buluntusu, Hayes'in sınıflandırmasında "Cypriot Sigillata" Form 10'dur. MS 1. yüzyılın 2. yarısı ile MS 2. yüzyılın ilk yarısına aittir¹⁵⁷. Atlante'de Hayes Form P11 tipidir. MS 1. yüzyılın ortası ve MS 2. yüzyılın ortasına tarihlenmiştir¹⁵⁸. Berenike'de MS 1. yüzyılın 2. yarısı ile MS 2. yüzyılın ilk yarısına¹⁵⁹, Ashkelon'da MS 1. yüzyılın ortası ve sonuna¹⁶⁰, Paphos'da MS 1. yüzyılın 2. yarısı ve MS 2. yüzyılın ilk yarısına¹⁶¹, Saranda Kolones'de MS 1. yüzyılın ortası ile sonlarına¹⁶² tarihlendirilmiştir. Tarsus Gözlükule Höyüğü'nde Roma Pergamon Kapları arasında metalik parlaklığa sahip kırmızı astarlı kaplar olarak tanımlanmıştır. Bu tipe ait örnek, höyükte stratigrafi dışından ele geçmiştir¹⁶³. Soli-Pompeiopolis örnekleri MÖ 1. yüzyıl sonu-MS 1. yüzyılın ilk yarısına¹⁶⁴, Anemurium'da MS 1. yüzyılın 2. yarısı ile MS 2. yüzyılın ilk yarısına¹⁶⁵, Kelenderis'de MS 1. yüzyılın ikinci yarısı ile MS 2. yüzyılın ikinci yarısına¹⁶⁶, Patara buluntuları MS 1. yüzyılın 2. yarısına¹⁶⁷ tarihlendirilmiştir. Hem ithal hem yerel örneklerinin ele geçtiği Perge'de Hayes'in tarihlemesi önerilmiştir¹⁶⁸. Alanya Müzesi'nden tipler, MÖ 1. yüzyılın sonu ile MS 1. yüzyılın birinci yarısına verilmiştir¹⁶⁹. Atina Agorası'nda MS 140-170 yıllarına ait tabakadan ele geçmiştir¹⁷⁰. Bu verilerle Sisan Höyük'te tek örneği tespit edilen Kıbrıs Sigillatası tabak, MS 1. yüzyılın 2. yarısı ile MS 2. yüzyılın ilk yarısı arasına verilebilir.

Afrika Kırmızı Astarlı Seramiği (Geç Roma A-B)

Sisan Höyük'te Afrika Kırmızı Astarlı Seramiği'ne ait ise tek örnek tespit edilmiştir. Ağız ve gövdesinin az bir kısmı korunmuş olan parça, Hayes'in 1972 tarihli yayınındaki sınıflandırmaya göre Hayes Form 9 tipidir.

Hayes Form 9 (Kat. No: 65, Fig. 4): Yuvarlatılmış ağız kenarlı, kavisli gövdeye ve küçük kaideye sahip kâselerdir. Dışta ağız kenarında iki yiv bulunmaktadır. İki tipe ayrılmaktadır. Form 9A, ağız kenarında yivler arasında rulet bezemelidir. Bazen ise gövde alt bölümünde

157 Hayes 1967, 71-72, Form 10.

158 Hayes 1985a, 82-83, Tav. XIX, No. 2-3.

159 Kenrick 1985, 268, Fig. 49, No. 376.

160 Johnson 2008, 36, 112-113.

161 Hayes 1991, 40, Fig. XVIII, No. 11, 1-3, Fig. LXV, No. 20-22.

162 Hayes 2003, 472-473, 477, Fig. 14, 17, No. 176, 138.

163 Jones 1950, 272, Fig. 203, 772.

164 Yıldız 2019, 251, 262-263, Şek. 8, 12-15.

165 Williams 1989, 5, Fig. 1-2, 15-16, 18, 22.

166 Tekocak 2006, 46, 98, Kat. No. 34-35, Lev. 4.

167 Uygun 2011, 84, Kat. No. 574-579.

168 Fırat 1999, 24, Lev. 30-31, 54-57.

169 Eliüşük 2022, 326, 343, Fig. 6, No. 11.

170 Hayes 2008, 202, Fig. 26, No. 817.

rulet sırası görülmektedir. Form 9B, düz bezemesiz kâselerdir. Hayes, Form 9A için MS 100-160, Form 9B için ise MS 2. yüzyılın 2. yarısını önermiştir¹⁷¹. Antiocheia'da bu tip kâseler, Geç Roma Dönemi seramikleri arasındadır¹⁷².

Sisan Höyük buluntuları arasında ağız ve gövdesinin az bir bölümü korunmuş tek örnek tespit edilmiştir. Ağız kenarındaki yivleri arasında bezemesiz tipi ile 9A tipi olmalıdır. Ancak gövdesinin az bir bölümü korunan parça için bunu tam olarak söylemek mümkün değildir. Buna göre Sisan buluntusu tek örneği genel olarak MS 2. yüzyıla vermek mümkündür.

Değerlendirme ve Sonuç

Sisan Höyük'te yüzeyde temel seviyesinde yapı kalıntıları görülebilmektedir. Bunun yanında höyük yüzeyinde takip edilen seramik buluntularla Kalkolitik Dönem'den Bizans Dönemi'ne kadar kronolojisinin olduğu gözlenmiştir. Bu çalışma ile Hellenistik ve Roma Dönemleri boyunca MÖ 3. yüzyıldan MS 4. yüzyıla kadar seramik buluntu tespit edilmiştir. Buna göre seramik buluntular ışığında höyüğün bu tarihler arasında yerleşime sahne olduğu söylenebilir.

Seramikler arasında az miktarda ithal ürün bulunmaktadır. Kıbrıs Sigillatası'na ait dört parça ile Afrika Kırmızı Astarlı Seramiği'ne ait bir örnek olmak üzere toplam 5 kaptır. Seramik buluntuların çoğunluğunu yerel üretimler oluşturmaktadır. Bunlar, çeşit ve sayı bakımından ithal kaplar yanında oldukça yoğundur. Seramikler üzerinde herhangi bir arkeometri çalışması yapılmamıştır. Ancak kapların form tipleri, astar ve bezemeleri ile gözle görülebilir kil renkleri ve katkıları aynı özelliklere sahiptir. Aynı zamanda Lykaonia Bölgesi ve yakın çevresinde şimdiye kadar çalışması yapılan merkezlerin buluntularıyla da paralel özellikler sergilemektedir. Aynı form grupları Isaura(Zengibar Kalesi), Süleymanhacı Höyük, Konya ve Karaman'daki çeşitli höyükler, Isauria Bölgesi yerleşimlerinden Sinabıç (Dalissandos) ile çalışması devam eden höyük ve yerleşmelerde de görülmektedir. Hellenistik Dönemde Akdeniz kıyılarındaki merkezlerde popüler olan kap tipleri bölge yerleşimlerinde yerel karakterdeki örnekleriyle takip edilmektedir. Roma Dönemi ile birlikte ise kap gruplarında özellikle Doğu Sigillata A ve D grubu ile Afrika Kırmızı Astarlı Seramikleri'nin etkisini takip etmek mümkündür. Sisan Höyük'ten Hellenistik Ve Roma Dönemi seramik buluntularının kil yapısının özellikle bölgedeki Süleymanhacı Höyük, Sinabıç (Dalissandos) ve yakın çevresindeki merkezlerle ortak nitelikler gösterdiği anlaşılmaktadır. Bu durum bölgesel/yerel üretime işaret etmektedir. Aynı zamanda Hellenistik ve Roma Dönemlerinde aynı etkileşim içinde olduğu anlaşılan bu coğrafyada ortak bir seramik kültürünü göstermektedir. Bunların, bölgede bir veya birkaç yerde üretilmiş mallar olduğunu söylemek yanlış olmaz. Sisan Höyük'te seramik üretimine dair seramik fırını veya atölye gibi arkeolojik bir veri yoktur. Dolayısıyla bölgedeki seramik üretimindeki yerini söylemek şimdilik mümkün değildir. Bununla birlikte ithal ürünler ve yerel/bölgesel üretim seramikler, Sisan Höyüğün Hellenistik ve Roma Dönemlerinde bölgedeki diğer yerleşimler ve Akdeniz kıyıları ile ilişkilerini gösterebilir.

171 Hayes 1972, 35-37, Fig. 4, Form 9.

172 Waage 1948, 50, Pl. 10, 897.

Katalog¹⁷³

1. Buluntu Yeri ve Yılı: Doğu Sisan Höyük-2016. Çizim No: Si74. KÇ: 8,2 cm. Y: 1,7 cm. HR: 7,5YR 6/6 reddish yellow. KM: iri-ufak siyah gri taş ve yoğun ince kireç. Kil sıkı, ince az gözenekli, engebeli kırıklı, sert, iyi pişmiştir. Ayağının bir kısmı korunmuştur. Yüksek halka ayaklıdır. Kalın cidarlıdır. İçi-dışı kırmızı, kahverengi, siyah astarlıdır.

MÖ 3. yüzyılın 2. çeyreği.

2. Buluntu Yeri ve Yılı: Doğu Sisan Höyük-2016. Çizim No: Si9. AÇ: 30 cm. Y: 4,6 cm. HR: 2,5YR 5/8 red. KM: irili ufaklı yoğun kırmızı, beyaz, siyah renklerde taş parçaları, orta irili ufaklı kireç, orta şamot, az mika. Kil sıkı, orta gözenekli, engebeli kırık verir, sert, iyi pişmiştir. Ağız ve gövdesinin bir kısmı korunmuştur. İçe çekik ağızlıdır. Konik gövdelidir. Geniş ve derindir. Kalın cidarlıdır. İçe, koyu kırmızı astarlı, dışta dudak kenarı krem rengi kırmızı düzensiz astara sahiptir. Gövdede geri kalan kısım astarsız bırakılmıştır.

MÖ 2.-1. yüzyıl.

3. Buluntu Yeri ve Yılı: Sisan Höyük-2016. Çizim No: Si2. AÇ: 20,4 cm. Y:3,2 cm. HR: 5YR 6/6 reddish yellow (dış), 10YR 6/4 light yellowish brown (çekirdek). KM: orta mika, orta küçük boyutlu kireç, az kum, az taşcık (siyah, beyaz), çok az şamot, çok az kalker. Kil sıkı, düzgün kırık verir, orta gözenekli, sert iyi pişmiştir. Ağız ve gövdesinin bir kısmı korunmuştur. İçe çekik ağızlıdır. Konik gövdelidir. Kalın cidara sahiptir. İçe-dış koyu kırmızı astarlıdır. Dışında astarın tahrip olup döküldüğü görülmektedir.

MÖ 2.-1. yüzyıl.

4. Buluntu Yeri ve Yılı: Sisan Höyük-2016. Çizim No: Si19. AÇ: 10,8 cm. Y: 2,8 cm. HR: 2,5YR 6/8 light red. Katkı Maddesi: az gri, siyah taşcık, çok az kireç, az mika. Kil sıkı, az gözenekli, düzgün kırık verir, sert, iyi pişmiştir. Ağız ve gövdesinin bir kısmı korunmuştur. İçe çekik ağızlıdır. Konik gövdelidir. İnce cidarlıdır. İçe-dış koyu kırmızı astarlıdır.

MÖ 2.-1. yüzyıl.

5. Buluntu Yeri ve Yılı: Sisan Höyük-2016. Çizim No: Si10. AÇ: 21,6 cm. Y: 2,7 cm. HR: 5YR 5/6 yellowish red. KM: az mika, az kireç, çok az kum, az taşcık (siyah-beyaz). Kil sıkı, az gözenekli, iyi pişmiştir. Ağız ve gövdesinin bir kısmı korunmuştur. İçe çekik ağızlıdır. Ağızda kalın olarak başlayan cidar gövdeye doğru incelmektedir. Dış kısmında yivlidir. Konik gövdelidir. İçe-dış koyu kırmızı astarlıdır.

MÖ 2.-1. yüzyıl.

6. Buluntu Yeri ve Yılı: Sisan Höyük-2016. Çizim No: Si11. AÇ: 13 cm. Y: 2,8 cm. HR: 2,5YR 5/8 red. KM: az mika, yoğun küçük boyutlu kireç, az ince siyah ve beyaz renkte taş, çok az şamot. Kil sıkı, ince taneli, düzgün kırık verir, çok az gözenekli, sert, iyi pişmiştir. Ağız ve gövdesinin bir kısmı korunmuştur. İçe çekik ağızlıdır. Konik gövdelidir. İnce cidarlıdır. İçte açık kırmızı astarı üzerinde silüet şeklinde siyah-kahverengi bantlar olduğu görülmektedir. Dışı ise açık kırmızı/devetüyü renginde astarlıdır.

MÖ 2.-1. yüzyıl.

173 Seramikleri hamur ve astar renklerinin tespitinde 2000 yılı basımlı *Munsell Soil Color Charts* kullanılmıştır. Katalogdaki kısaltmalar: Si: Sisan Höyük, AÇ: Ağız Çapı, KÇ: Kaide Çapı, Y: Yükseklik, HR: Hamur Rengi, KM: Katkı Maddesi.

7. Buluntu Yeri ve Yılı: Doğu Sisan Höyük-2016. Çizim No: Si4. AÇ: 16,6 cm. Y: 2,3 cm. HR: 7,5YR 5/4 brown. KM: az mika, az kireç, az taşcık (beyaz-siyah). Kil sıkı, az gözenekli, iyi pişmiştir. Ağız ve gövdenin bir kısmı korunmuştur. İçe çekik, yuvarlatılmış ağız kenarlıdır. Konik gövdelidir. İnce cidarlıdır. İç ve dışta ağız kenarı koyu kırmızı, dışta geri klan kısım açık kırmızı/devetüyü renginde astarlıdır. İçte siyah-kahverengi iki bant(?) görülmektedir.

MÖ 2.-1. yüzyıl.

8. Buluntu Yeri ve Yılı: Sisan Höyük-2016. Çizim No: Si12. AÇ: 16,8 cm. Y: 2,4 cm. HR: 2,5YR 5/6 red. KM: Az ince taş (siyah-beyaz-gri), orta küçük boyutlu kireç, az şamot. Kil sıkı, az gözenekli, düzgün kırık verir, sert, iyi pişmiştir. Ağız ve gövdesinin bir kısmı korunmuştur. İçe çekik ağızlıdır. Konik gövdelidir. Gövdesi yivlidir. İnce cidarlıdır. İç ve dışta ağız kenarı koyu kırmızı, dışta geri kalan kısım açık kırmızı/devetüyü renginde astarlıdır.

MÖ 2.-1. yüzyıl.

9. Buluntu Yeri ve Yılı: Sisan Höyük-2016. Çizim No: Si90. AÇ:14,4 cm. Y: 2 cm. HR: 2,5YR 5/6 red. KM: Çok az ince gri-siyah taş, çok az kireç, az mika. Kil sıkı, düzgün kırık verir, az gözenekli, iyi pişmiştir. Ağız ve gövdesinin bir kısmı korunmuştur. İçe çekik ağızlıdır. Konik gövdelidir. İnce cidarlıdır. İç-dış açık kırmızı renkte astarlıdır.

MÖ 2.-1. yüzyıl.

10. Buluntu Yeri ve Yılı: Sisan Höyük-2016. Çizim No: Si15. AÇ: 17,2 cm. Y: 2,3 cm. HR: 2,5YR 6/8 light red. KM: çok az taşcık (gri, siyah), az kireç. Kil sıkı, çok az gözenekli, iyi pişmiştir. Ağız ve gövdesinin bir kısmı

korunmuştur. İçe çekik ağızlıdır. Konik gövdelidir. İnce cidarlıdır. Dış devetüyü, içi kırmızı renkte astarlıdır.

MÖ 2.-1. yüzyıl.

11. Buluntu Yeri ve Yılı: Sisan Höyük-2016. Çizim No: Si14. AÇ: 15 cm. Y: 2,7 cm. HR: 2,5YR 5/8 red. KM: yoğun küçük boyutlu kireç, az kum, orta mika, orta taşcık (siyah, beyaz), az kalker, az şamot. Kil sıkı, orta gözenekli, iyi pişmiştir. Ağız ve gövdesinin bir kısmı korunmuştur. Dik ve içe çekik ağızlıdır. Konik gövdelidir. İnce cidarlıdır. İç kırmızı astarlıdır. İç kırmızı, dış kırmızı, siyah-kahverengi astarlıdır.

Augustus Dönemi.

12. Buluntu Yeri ve Yılı: Sisan Höyük-2016. Çizim No: Si17. AÇ: 10,2 cm. Y: 2,6 cm. HR: 2,5YR 5/8 red. KM: az kireç, az taşcık (siyah). Kil sıkı, az gözenekli, iyi pişmiştir. Ağız ve gövdesinin bir kısmı korunmuştur. Dik ve hafif içe çekik ağızlıdır. Konik gövdelidir. Gövdesi keskin kavislidir. İnce cidarlıdır. İç-dış açık kıyılı kırmızı-kahverengi, siyah astarlıdır.

Augustus Dönemi.

13. Buluntu Yeri ve Yılı: Sisan Höyük-2016. Çizim No: Si16. AÇ: 13,4 cm. Y: 2,3 cm. HR: 2,5 YR 4/8 Red. KM: az kireç, çok az taşcık (gri, siyah, beyaz). Kil sıkı, Az gözenekli, ince taneli, düzgün kırık verir, sert iyi pişmiştir. Ağız ve gövdesinin bir kısmı korunmuştur. Dik ve hafif içe çekik ağızlıdır. Konik gövdelidir. İnce cidarlıdır. İç-dış koyu kırmızı astarlıdır.

Augustus Dönemi.

14. Buluntu Yeri ve Yılı: Sisan Höyük-2016. Çizim No: Si18. AÇ: 10,8 cm. Y: 2 cm. HR: 2,5YR 5/3 reddish brown. KM: çok az kireç, az siyah taşcık. Kil sıkı, az gözenek, ince taneli,

düzgün kırıklı, sert, iyi pişmiştir. Ağız ve gövdesinin bir kısmı korunmuştur. İç çelik ağızlıdır. Konik gövdelidir. İç kısımda gövde de keskin kavis vardır. İnce cidarlıdır. İç-dış siyah-kahverengi astarlıdır.

Augustus Dönemi.

15. Buluntu Yeri ve Yılı: Doğu Sisan Höyük-2016. Çizim No: Si3. AÇ: 19,4 cm. Y: 2,6 cm. HR: 10R 5/8 red. Kil orta sıkı, iri-ince az gözenekli, engebeli, sert iyi pişmiştir. KM: orta kalker, orta kireç, orta krem rengi, beyaz, siyah taş parçaları, az şamot. Ağız ve gövdesinin bir kısmı korunmuştur. İç çelik ağızlıdır. Konik gövdelidir. İnce cidarlıdır. İç, siyah-kahverengi astarlıdır. Dışta açık krem rengi astarı üzerine kalın siyah bir bant vardır.

Augustus Dönemi.

16. Buluntu Yeri ve Yılı: Doğu Sisan Höyük-2016. Çizim No: Si8. AÇ: 25 cm. Y: 3,5 cm. HR: 7,5YR 4/4 brown. KM: Orta gözenekli, orta kireç, siyah, beyaz az taşçık, çok az mika. Kil sıkı, orta gözenekli, engebeli kırık verir, sert iyi pişmiştir. Ağız ve gövdesinin bir kısmı korunmuştur. İç çelik ağız kenarlıdır. Hafif eğimli gövdeye sahiptir. Kalın cidarlıdır. İç-dış açık koyulu kırmızı-kahverengi astarlıdır.

Geç Hellenistik- Augustus Dönemi.

17. Buluntu Yeri ve Yılı: Doğu Sisan Höyük-2016. Çizim No: Si5. AÇ: 18,4 cm. Y: 2,8 cm. HR: 7,5 YR 6/6 reddish yellow. Kil sıkı, az gözenekli, düzgün kırıklı, sert iyi pişmiştir. KM: yoğun ince siyah, beyaz gri taşçık, yoğun mika, az ince kalker. Ağız ve gövdesinin bir kısmı korunmuştur. İç çelik ağızlıdır. Hafif eğimli gövdeye sahiptir. Kalın cidarlıdır. İç siyah-kahverengi düzensiz astara sahiptir. Dışta ağız kenarında ise iyi sürülmeyen siyah

kalın bir bant vardır. Gövdede geri kalan kısım astarsız bırakılmıştır.

Geç Hellenistik- Augustus Dönemi.

18. Buluntu Yeri ve Yılı: Doğu Sisan Höyük-2016. Çizim No: Si1. AÇ: 12 cm. Y: 1,8 cm. HR: 2,5 YR 5/6 red. KM: çok az kireç, az ince siyah, beyaz taşçık, az mika. Kil sıkı, az gözenekli, düzgün kırıklı, sert, iyi pişmiştir. Ağız ve gövdesinin bir kısmı korunmuştur. İç çelik ağızlıdır. Konik gövdelidir. İnce cidarlıdır. İç-dış açık kırmızı astarlıdır.

Geç Hellenistik- Augustus Dönemi.

19. Buluntu Yeri ve Yılı: Batı Sisan Höyük-2016. Çizim No: Si92. AÇ: 12,2 cm. Y: 2,1 cm. HR: 2,5 YR 6/6 light red. KM: Çok ince orta kireç, krem rengi, beyaz, siyah orta taşçık, az mika, az şamot. Kil sıkı, orta gözenekli, düzgün kırıklı, sert iyi pişmiştir. Ağız ve gövdesinin bir kısmı korunmuştur. İç çelik ağızlıdır. Konik gövdelidir. İnce cidarlıdır. İç ince açık kırmızı astarlıdır. Dudak üzeri ve dışta dudak kenarında ince siyah, açık kırmızı bant (?) vardır. Dışta geri kalan kısım astarsızdır.

Geç Hellenistik- Augustus Dönemi.

20. Buluntu Yeri ve Yılı: Sisan Höyük-2016. Çizim No: Si85. AÇ: -. Y: 2,8 cm. HR: 10 YR 5/2 grayish brown (çekirdek), 2,5 YR 6/8 Light Red (dış). KM: çok az kum, az taşçık (siyah, beyaz), çok az kireç. Kil sıkı, çok az gözenekli, düzgün kırıklı, sert iyi pişmiştir. Ağız ve gövdesinin bir kısmı korunmuştur. Düz ağız kenarlıdır. Küresel gövdelidir. İnce cidarlıdır. İç-dış açık kırmızı astarlıdır. İç kısmında iki adet kırmızı, dört adet kahverengi bantlar vardır.

Geç Hellenistik- Augustus Dönemi.

21. Buluntu Yeri ve Yılı: Doğu Sisan Höyük-2016. Çizim No: Si6. AÇ: 21,6 cm. Y: 2,8 cm. HR: 2,5 YR 6/1 Gray (Çekirdek), 10 YR 7/2 Light Gray (Dış). KM: yoğun siyah-beyaz-gri taşcık, az kireç, az mika, çok az şamot. Kil sıkı, az gözenekli, düzgün kırıklı, sert, iyi pişmiştir. Ağız ve gövdesinin bir kısmı korunmuştur. İçe çekik ağızlıdır. Konik gövdelidir. İnce cidarlıdır. İçi mat siyah astarlıdır. Dışı astarsızdır.

Geç Hellenistik- Augustus Dönemi.

22. Buluntu Yeri ve Yılı: Doğu Sisan Höyük-2016. Çizim No: Si7. AÇ: 12,4 cm. Y: 1,9 cm. HR: 2,5 YR 6/8 light red. KM: küçük boyutlu yoğun kireç, az taşcık (beyaz), orta şamot, çok az kalker, orta mika. Kil sıkı, az gözenekli, Ağız ve gövde parçasının bir kısmı korunmuştur. İçe çekik ağızlıdır. Konik gövdelidir. İnce cidarlıdır. İÇ-dış koyu kırmızı astarlıdır.

Geç Hellenistik-Augustus Dönemi.

23. Buluntu Yeri ve Yılı: Doğu Sisan Höyük-2016. Çizim No: Si58. AÇ: 24 cm. Y: 2,8 cm. HR: 7,5 YR 6/6 reddish yellow. KM: yoğun taşcık, (siyah-kahverengi-gri-beyaz), az mika, az kalker. Kil sıkı, Orta gözenekli, düzgün kırıklı, sert iyi pişmiştir. Ağız ve gövdesinin bir kısmı korunmuştur. İçe çekik ağızlıdır. Konik gövdelidir. İnce cidarlıdır. İÇ-dış astarsızdır.

Geç Hellenistik-Augustus Dönemi.

24. Buluntu Yeri ve Yılı: Sisan Höyük-2016. Çizim No: Si13. AÇ: 13,2 cm. Y: 2,8 cm. HR: 2,5 YR 5/8 red. KM: Orta kireç, az siyah ve beyaz renkli taşcık, az şamot. Kil sıkı, çok az gözenekli, düzgün kırıklı, sert, iyi pişmiştir. Ağız ve gövdesinin bir kısmı korunmuştur. İçe çekik ağızlıdır. Konik gövdelidir. İnce cidarlıdır. İÇi-dışı parlak koyu kırmızı astarlıdır.

Geç Hellenistik- Augustus Dönemi.

25. Buluntu Yeri ve Yılı: Batı Sisan Höyük-2016. Çizim No: Si97. AÇ: 12,0 cm. Y: 2,2 cm. HR: 5 YR 6/6 reddish yellow. KM: yoğun ince gri, siyah, beyaz, kırmızı taşcık, yoğun kireç. Kil sıkı, gözeneksiz, düzgün kırıklı, sert, iyi pişmiştir. Ağız ve gövdesinin bir kısmı korunmuştur. Düz dudak tablalıdır. Dik bir boyuna sahiptir. Kalın cidarlıdır. Dışı ve dudak üzeri koyu kırmızı, içi siyah-kahverengi astarlıdır.

MÖ 2. yüzyıl.

26. Buluntu Yeri ve Yılı: Doğu Sisan Höyük-2016. Çizim No: Si62. AÇ: 21,4 cm. Y: 3,3 cm. HR: 5 YR 7/6 reddish yellow. KM: az ince kum ve kireç. Kil sıkı, ince az gözenekli, düzgün kırıklı, sert, iyi pişmiştir. Ağız ve gövdesinin bir kısmı korunmuştur. Dışa çekik ağız kenarlıdır. Gövde dışa doğru açılmaktadır. Kalın cidarlıdır. İÇi-dışı ince krem rengi astarlıdır. İÇte dudak kenarı kırmızı bant şeklindedir. Dışta dudak kenarı üzerinde ise aynı kırmızı renk tonunda dış şekilde süsleme yapılmıştır.

MÖ 2.-1. yüzyıl.

27. Buluntu Yeri ve Yılı: Sisan Höyük-2016. Çizim No: Si86. AÇ: 11,6 cm. Y: 2,0 cm. HR: 7,5 YR 5/4 brown. KM: az kireç, çok az siyah ve beyaz taşcık. Kil sıkı, çok az gözenekli, düzgün kırıklı, sert iyi pişmiştir. Ağız ve gövdesinin bir kısmı korunmuştur. Dışa çekik ağızlıdır. Küresel gövdelidir. İnce cidarlıdır. İÇ ince açık kırmızı, dışı kahverengi astarlıdır.

MÖ 2. yüzyıl-MS 1. yüzyıl başları.

28. Buluntu Yeri ve Yılı: Doğu Sisan Höyük-2016. Çizim No: Si28. AÇ: 8,6 cm. Y: 1,6 cm. HR: 5 YR 5/6 yellowish red. Kil sıkı, orta gözenek, ince taneli, düzgün kırıklı,

sert, iyi pişmiştir. KM: ince az kireç, az beyaz ve siyah taşçık. Ağız ve gövdesinin bir kısmı korunmuştur. Düz ağız kenarlıdır. Küresel gövdelidir. İnce cidarlıdır. İçi açık kırmızı astar üzerinde belli belirsiz bant bezeme bulunmaktadır. Dışta ağız kenarında krem rengi düzensiz siyah renkli geçişlere sahip bant vardır, gövdesi açık kırmızıdır.

MÖ 2. yüzyıl-MS 1. yüzyıl başları.

29. Buluntu Yeri ve Yılı: Batı Sisan Höyük-2016. Çizim No: Si91. AÇ: 11,4 cm. Y: 1,5 cm. HR: 2,5 YR 5/8 red. KM: çok az ince siyah taşçık, çok az kireç, çok az mika. Kil sıkı, az gözenekli, ince taneli, düzgün kırıklı, sert iyi pişmiştir. Ağız ve gövdesinin bir kısmı korunmuştur. İçe çekik ağızlıdır. Küresel gövdelidir. İnce cidarlıdır. İçi koyu kırmızı astarlıdır. Dış kısmında siyah, koyu kırmızı renkte kalın bir bant vardır. Çok az kısmı korunmuş olan gövdesi ise krem rengi astarlıdır.

MÖ 2. yüzyıl-MS 1. yüzyıl başları.

30. Buluntu Yeri ve Yılı: Doğu Sisan Höyük-2016. Çizim No: Si24. AÇ: 10 cm. Y: 2 cm. HR: 5 YR 4/1 Dark Gray. KM: Çok az gözenek, çok az taşçık (siyah, kahverengi), çok az şamot, çok az mika, az kireç. Kil sıkı, çok az gözenekli, ince taneli, düzgün kırıklı, sert iyi pişmiştir. Ağız ve gövdesinin bir kısmı korunmuştur. Düz ağız kenarlıdır. Küresel gövdelidir. İnce cidarlıdır. İç-dış kahverengi-siyah astarlıdır.

MÖ 2. yüzyıl-MS 1. yüzyıl başları.

31. Buluntu Yeri ve Yılı: Doğu Sisan Höyük-2016. Çizim No: Si27. AÇ: 8,6 cm. Y: 1,6 cm. HR: 5YR 5/6 yellowish red (dış), 2,5Y 5/1 gray (çekirdek). KM: az ince siyah ve beyaz taşçık, az kireç. Kil sıkı, az gözenekli, düzgün

kırıklı, sert iyi pişmiştir. Ağız ve gövdesinin bir kısmı korunmuştur. Düz ağız kenarlıdır. Küresel gövdelidir. İnce cidarlıdır. İçe açık kırmızı astarı üzerinde siyah iki bant vardır. Dış kahverengi-siyah astarlıdır.

MÖ 2. yüzyıl-MS 1. yüzyıl başları.

32. Buluntu Yeri ve Yılı: Doğu Sisan Höyük-2016. Çizim No: Si22. AÇ: 19 cm. Y: 2,7 cm. HR: 5 YR 4/4 reddish brown. KM: yoğun siyah, gri, beyaz, kırmızı taşçık, yoğun kireç, az kum, orta şamot, yoğun gümüş mika. Kil sıkı, az ince gözenekli, düzgün kırıklı, sert iyi pişmiştir. Ağız ve gövdesinin bir kısmı korunmuştur. Düz ağız kenarlıdır. Küresel gövdelidir. İnce cidarlıdır. Dışı krem rengi, içi açık kırmızı-krem rengi astarlıdır. Astar perdahlıdır.

MÖ 2. yüzyıl-MS 1. yüzyıl başları.

33. Buluntu Yeri ve Yılı: Doğu Sisan Höyük-2016. Çizim No: Si23. AÇ: 8,4 cm. Y: 2,2 cm. HR: 10 R 5/6 red. KM: çok az şamot, az mika, çok az taşçık (siyah). Kil sıkı, çok az gözenekli, ince taneli, düzgün kırıklı, sert iyi pişmiştir. Ağız ve gövdesinin bir kısmı korunmuştur. Düz ağız kenarlıdır. Küresel gövdelidir. İnce cidarlıdır. İçi parlak koyu kahverengi, dışı kahverengi siyah astarlıdır.

MÖ 2. yüzyıl-MS 1. yüzyıl başları.

34. Buluntu Yeri ve Yılı: Doğu Sisan Höyük-2016. Çizim No: Si21. AÇ: 15,6 cm. Y: 4,8 cm. HR: 5 YR 3/1 very dark gray (çekirdek), 2,5 YR 5/6 red (dış). KM: az kireç, çok az kum, az taşçık, (siyah, gri), az kalker, az mika, az şamot. Kil sıkı, az gözenekli, Ağız ve gövdesinin bir kısmı korunmuştur. Dik ağız kenarlıdır. Küresel gövdelidir. İnce cidarlıdır. İç-dış kırmızı-kahverengi, siyah astarlıdır.

MÖ 2. yüzyıl-MS 1. yüzyıl başları.

35. Buluntu Yeri ve Yılı: Doğu Sisan Höyük-2016. Çizim No: Si25. AÇ: 18,8 cm. Y: 2,9 cm. HR: 2,5 YR 5/1 gray (çekirdek), 2,5 Y 6/8 light red (dış). KM: orta kireç, az taşçık (beyaz, siyah), az mika. Çok az şamot. Kil sıkı, orta gözenekli, düzgün kırıklı, sert iyi pişmiştir. Ağız ve gövdesinin bir kısmı korunmuştur. Düz ağız kenarlıdır. Küresel gövdelidir. İnce cidarlıdır. İç kısmında iki geniş yiv vardır. İç-dış açık kırmızı astarlıdır. İçte belli belirsiz mat siyah bantlar vardır.

MÖ 2. yüzyıl-MS 1. yüzyıl başları.

36. Buluntu Yeri ve Yılı: Doğu Sisan Höyük-2016. Çizim No: Si20. AÇ: 17 cm. Y: 4 cm. HR: 7,5 YR 5/4 brown. KM: az taşçık (gri, siyah), az kireç, az şamot, az mika. Kil sıkı, Az gözenekli, engebeli kırıklı, sert iyi pişmiştir. Ağız ve gövdesinin bir kısmı korunmuştur. Düz ağız kenarlıdır. Küresel gövdelidir. Kalın cidarlıdır. Ağızda ağız kenarını çevreleyen iki adet oluk vardır. İç perdeli parlak kırmızı astarlıdır. Dışta ağız kenarında az kırmızı renk vardır. Ancak genel olarak dış astarsızdır.

MÖ 2. yüzyıl-MS 1. yüzyıl başları.

37. Buluntu Yeri ve Yılı: Doğu Sisan Höyük-2016. Çizim No: Si26. AÇ: 14,6 cm. Y: 3,5 cm. HR: 10 YR 4,2 dark grayish brown. KM: az kum, az mika, az kireç, az taşçık (siyah, beyaz). Kil sıkı, az gözenekli, düzgün kırıklı, sert iyi pişmiştir. Ağız ve gövde parçasının bir kısmı korunmuştur. Ağız kenarı düzdür. Küresel gövdelidir. İnce cidarlıdır. İç ağız kenarını çevreleyen iki adet oluk vardır. İç-dış açık kırmızı-kahverengi astarlıdır. İçte ve dudak kenarı üzerinde siyah kalın bantlar(?) vardır.

MÖ 2. yüzyıl-MS 1. yüzyıl başları.

38. Buluntu Yeri ve Yılı: Doğu Sisan

Höyük-2016. Çizim No: Si56. AÇ: 9,4 cm. Y: 2,6 cm. HR: 2,5 YR 6/8 light red. KM: az kireç, çok az siyah taşçık, az mika. Kil sıkı, az ince gözenekli, düzgün kırıklı, sert iyi pişmiştir. Ağız ve gövdesinin bir kısmı korunmuştur. Ağız kenarı dışa çekiktir. Gövdesi küreseldir. İnce cidarlıdır. İç siyah-kırmızı astarlıdır. Astarsız dış gövdesi perdelidir.

MÖ 1. yüzyıl ile MS 1. yüzyıl.

39. Buluntu Yeri ve Yılı: Doğu Sisan Höyük-2016. Çizim No: Si46. AÇ: 23 cm. Y: 5 cm. HR: 2,5 YR 5/8 red. KM: orta şamot, az kireç, orta kahverengi, siyah taşçık, çok az mika. Kil sıkı. Orta gözenekli, düzgün kırıklı, sert iyi pişmiştir. Ağız ve gövdesinin bir kısmı korunmuştur. Dik ağız kenarlıdır. Gövdeye geçişte bir çıkıntısı vardır. Konik gövdelidir. Kalın cidarlıdır. Dışı koyu kırmızı renkte astarlıdır. İç kahverengi astarlıdır.

MÖ geç 1. yüzyıl-MS 1. yüzyıl.

40. Buluntu Yeri ve Yılı: Sisan Höyük-2016. Çizim No: Si47. AÇ: 23 cm. Y: 4,1 cm. HR: 10 YR 7/2 light gray. KM: orta kireç, yoğun iri siyah, koyu kahverengi, krem rengi taşçık, çok az şamot, çok az mika. Kil sıkı, az gözenekli, engebeli kırık verir, sert iyi pişmiştir. Ağız ve gövdesinin bir kısmı korunmuştur. Dik ağız kenarlıdır. Gövdeye geçişte bir çıkıntısı vardır. Konik gövdelidir. Kalın cidarlıdır. İçte kahverengi astar izleri vardır. Dışta ağız kenarı krem rengi, gövde astarsızdır.

MÖ geç 1. yüzyıl-MS 1. yüzyıl.

41. Buluntu Yeri ve Yılı: Doğu Sisan Höyük-2016. Çizim No: Si45. AÇ: 14,4 cm. Y: 2,6 cm. HR: 2,5 YR 7/8 light red. KM: çok az şamot, orta taşçık (siyah, krem rengi, gri, beyaz), az kireç, çok az mika. Kil sıkı, az gözenekli, düzgün kırıklı, sert iyi pişmiştir.

Ağız ve gövdesinin bir kısmı korunmuştur. Dikey ağız kenarı tepesinde yuvarlatılmıştır. Gövdeye geçişte bir çıkıntısı vardır. Konik gövdelidir. Kalın cidarlıdır. İçi-dışı kırmızı, siyah-kahverengi astarlıdır.

MÖ geç 1. yüzyıl-MS 1. yüzyıl.

42. Buluntu Yeri ve Yılı: Sisan Höyük-2016. Çizim No: Si48. AÇ: 17,0 cm. Y: 2,3 cm. HR: 10 YR 8/4 very pale brown. KM: orta irili ufaklı kahverengi, siyah taşçık, çok az şamot, çok az mika. Kil sıkı, orta gözenekli, düzgün kırıklı, sert iyi pişmiştir. Ağız ve gövdesinin bir kısmı korunmuştur. Dikey ağız kenarı tepesinde yuvarlatılmıştır ve hafif dışbükeydir. Ağız kenarını çevreleyen bir oluk vardır. Gövdeye geçişte bir çıkıntısı vardır. Konik gövdelidir. İnce cidarlıdır. Gövdesinde dışa doğru bir çıkıntı vardır. Dışı astarsız, iç kısmında ise kahverengi astar olduğu görülmektedir.

MÖ geç 1. yüzyıl-MS 1. yüzyıl.

43. Buluntu Yeri ve Yılı: Doğu Sisan Höyük-2016. Çizim No: Si44. AÇ: 12,0 cm. Y: 2,0 cm. HR: 10 YR 8/3 very pale brown. KM: yoğun taşçık ince (siyah, krem rengi), çok az kalker. Kil sıkı, Az gözenekli, engebeli kırıklı, sert iyi pişmiştir. Ağız ve gövdesinin bir kısmı korunmuştur. Dikey ağız kenarı hafif dışa eğilidir. Gövdeye geçişte bir çıkıntısı vardır. Az bir bölümü korunan gövde koniktir. Kalın cidarlıdır. İçi-dış kahverengi-siyah astarlıdır.

MÖ geç 1. yüzyıl-MS 1. yüzyıl.

44. Buluntu Yeri: Doğu Sisan Höyük-2016. Çizim No: Si82. AÇ: 29,0 cm. Y: 3,3 cm. HR: 7,5 YR 6/4 light brown. Kil sıkı, az gözenekli, düzgün kırıklı, sert iyi pişmiştir. KM: yoğun ince kireç, siyah-beyaz taşçık, çok az mika. Ağız ve gövdesinin bir kısmı korunmuştur. Ağız kenarı yuvarlatılmıştır. Küresel gövdelidir. Kalın cidarlıdır. Ağızdan gövdeye açılı olarak

dönüş yaptığı görülmektedir. İçi-dışı mat siyah astarlıdır.

MÖ geç 1. yüzyıl – MS 1. yüzyıl ortaları.

45. Buluntu Yeri: Batı Sisan Höyük-2016. Çizim No: Si96. AÇ: 12,8 cm. Y: 2,2 cm. Hamur Rengi: 2,5 YR 6/8 light red. KM: az kireç, çok az siyah, beyaz, gri taşçık, az mika. Kil sıkı, az gözenekli, engebeli kırık verir, sert iyi pişmiştir. Ağız ve gövdesinin bir kısmı korunmuştur. Ağız kenarı yuvarlatılmıştır. Gövdesi küreseldir. Kalın cidarlıdır. İç kısmında, gövde de keskin bir dönüş vardır. İçi-dışı parlak koyu kırmızı astarlıdır. Ancak yoğun tahribattan dolayı astarı dökülmüştür.

MÖ geç 1. yüzyıl – MS 1. yüzyıl ortaları.

46. Buluntu Yeri ve Yılı: Sisan Höyük-2016. Çizim No: Si77. AÇ: 20,8 cm. Y: 3,9 cm. HR: 5 YR 5/6 yellowish red. KM: orta kireç, yoğun siyah, gri, krem rengi, beyaz taşçık, orta mika. Kil sıkı, az gözenekli, düzgün kırıklı, sert iyi pişmiştir. Ağız ve gövdesinin bir kısmı korunmuştur. Yuvarlatılmış ağızlıdır. Küresel gövdelidir. Kalın cidarlıdır. İçi astarsız, dışı büyük oranda dökülmüş veya sadece akıntılar şeklinde olan siyah kahverengi astar kalıntıları görülmektedir.

MS geç 1. yüzyıl ile Hadrianus Dönemi.

47. Buluntu Yeri: Doğu Sisan Höyük-2016. Çizim No: Si52. AÇ: 24,0 cm. Y: 2,0 cm. HR: 5 YR 5/6 yellowish red. KM: az siyah taşçık, az kireç, çok az mika. Kil sıkı, az gözenekli, düzgün kırık verir, sert iyi pişmiştir. Ağız ve gövdesinin bir kısmı korunmuştur. Düz dudak tablası uç kısmında aşağıya sarkıktır. Gövdeye geçişte özellikle içte belirgin olan keskin kavilidir. Kalın cidarlıdır. İçi açık kırmızı, dudak tablası üzeri ve dışı siyah kahverengi astarlıdır.

MS 1. yüzyılın ilk yarısı.

48. Buluntu Yeri ve Yılı: Sisan Höyük-2016. Çizim No: Si63. AÇ: 14,6 cm. Y: 3,1 cm. HR: 10 R 6/8 light red. KM: yoğun gözenek, az kum, az taşçık (beyaz), az mika, az kireç. Kil sıkı, az gözenekli, düzgün kırıklı, sert iyi pişmiştir. Ağız ve gövdesinin bir kısmı korunmuştur. Düz dudak tablası uç kısmında aşağıya sarkıktır. Kalın cidarlıdır. İçi-dışı kırmızı kahverengi astarlıdır.

MS 1. yüzyılın ilk yarısı.

49. Buluntu Yeri ve Yılı: Doğu Sisan Höyük-2016. Çizim No: Si51. AÇ: 23,8 cm. Y: Si5 cm. HR: 7,5 YR 6/3 light brown. KM: az şamot, orta gri, kırmızı, taşçık, yoğun ince kireç, az gümüş mika. Kil sıkı, az iri gözenekli, engebeli kırıklı, sert iyi pişmiştir. Ağız ve gövdesinin bir kısmı korunmuştur. Düz tabla şeklindeki ağız kenarı üzeri tahrip olmuştur. Dudak kenarına tutturulmuş tutamak şeklindeki kulp başlangıcı korunmuştur. Gövde içe doğru hafif eğimlidir. Kalın cidarlıdır. İçi ve dudak tablası üzeri siyah-kahverengi astarlıdır. Dışı astarsızdır.

MS 1.-3. yüzyıl.

50. Buluntu Yeri ve Yılı: Batı Sisan Höyük-2016. Çizim No: Si98. AÇ: 27,0 cm. Y: 1,2 cm. HR: 7,5 YR 6/6 reddish yellow. KM: yoğun ince şamot, orta ince gri, kırmızı, siyah taşçık, az ince kireç. Kil sıkı, az ince gözenekli, engebeli kırıklı, sert, iyi pişmiştir. Ağız ve gövdesinin bir kısmı korunmuştur. Düz tabla şeklindeki ağız kenarı üzeri yivlidir. Dudak kenarına tutturulmuş tutamak şeklindeki kulp başlangıcı korunmuştur. Gövde içe doğru hafif eğimlidir. Kalın cidarlıdır. İçi ve dudak tablası üzeri koyu kırmızı astarlıdır.

Dışı astarsızdır.

MS 1.-3. yüzyıl.

51. Buluntu Yeri ve Yılı: Sisan Höyük-2016. Çizim No: Si79. AÇ: 24,2 cm. Y: 1,6 cm. HR: 5 YR 5/8 yellowish red. KM: az ince gri-siyah taşçık, az ince kireç, Kil sıkı, az ince gözenekli, düzgün kırıklı, sert, iyi pişmiştir. Ağız ve gövdesinin bir kısmı korunmuştur. Düz tabla şeklindeki ağız kenarı üzeri yivlidir. Gövde içe doğru hafif eğimlidir. Kalın cidarlıdır. İçi-dışı koyu kırmızı astarlıdır.

MS 1.-3. yüzyıl.

52. Buluntu Yeri ve Yılı: Batı Sisan Höyük-2016. Çizim No: Si99. AÇ: 24,0 cm. Y: 0,8 cm. HR: 5 YR 5/6 yellowish red. KM: çok ince kum ve kireç. Kil sıkı, gözeneksiz, düzgün kırıklı, sert, iyi pişmiştir. Ağız ve gövdesinin bir kısmı korunmuştur. Dışa uzantılı ağız kenarı üzerinde iki yiv vardır. Kalın cidarlıdır. İçi-dışı, koyu kırmızı astarlıdır.

MS 1.-3. yüzyıl.

53. Buluntu Yeri ve Yılı: Doğu Sisan Höyük-2016. Çizim No: Si36. AÇ: 23,4 cm. Y: 2,7 cm. HR: 2,5 YR 6/6 light red. KM: az kireç, çok az siyah, beyaz taşçık, az şamot. Kil sıkı, Az gözenekli, engebeli kırık verir, sert iyi pişmiştir. Ağız ve gövdesinin bir kısmı korunmuştur. Yuvarlatılmış ağız kenarında dışta iki yiv vardır. Gövde küreseldir. Kalın cidarlıdır. İçi kırmızı-kahverengi astarlıdır.

MS 2. yüzyıl.

54. Buluntu Yeri ve Yılı: Doğu Sisan Höyük-2016. Çizim No: Si37. AÇ: 19,6 cm. Y: 2,4 cm. HR: 5 YR 6/4 light reddish brown. KM: az kireç, az siyah ve beyaz taşçık. Kil sıkı, az ince gözenekli, düzgün kırıklı, sert iyi pişmiştir. Ağız ve gövdesinin bir kısmı korunmuştur. Ağız kenarı yuvarlatılmıştır. Ağız kenarında içte ve dışta yivler vardır.

Küresel gövdelidir. Kalın cidarlıdır. İçi-dışı siyah, kahverengi astarlıdır.

MS 2. yüzyıl.

55. Buluntu Yeri ve Yılı: Doğu Sisan Höyük-2016. Çizim No: Si38. AÇ: 15,4 cm. Y: 2,5 cm. HR: 10 R 6/8 light red. KM: az kireç, çok az siyah taşçık. Kil sıkı, çok az ince gözenekli, düzgün kırıklı, sert iyi pişmiştir. Ağız ve gövdesinin bir kısmı korunmuştur. Ağız kenarı yuvarlatılmıştır. İçte ağız kenarında yivler vardır. Küresel gövdelidir. Kalın cidarlıdır. İçi ve dışta dudak kenarı kırmızı, dışta gövde siyah astarlıdır.

MS 2. yüzyıl.

56. Buluntu Yeri ve Yılı: Doğu Sisan Höyük-2016. Çizim No: Si42. AÇ: 22,8 cm. Y: 2,4 cm. HR: 2,5 YR 5/8 red. KM: orta kireç, az siyah, beyaz, açık kahverengi taşçık, çok az şamot. Kil sıkı, çok az ince gözenekli, düzgün kırıklı, sert, iyi pişmiştir. Ağız ve gövdenin bir kısmı korunmuştur. Ağız kenarı yuvarlatılmıştır. Dışta ağız kenarında bir oluk vardır. Gövde kavilidir. Kalın cidarlıdır. İçi kırmızı, dışta dudak kenarı siyah astarlıdır. Dışı astarsızdır.

MS 2. yüzyıl.

57. Buluntu Yeri ve Yılı: Doğu Sisan Höyük-2016. Çizim No: Si43. AÇ: 13,4 cm. Y: 2,1 cm. HR: 2,5 Y 5/2 grayish brown. KM: çok az siyah taşçık, çok az kireç, çok az mika. Kil sıkı, az iri gözenekli, düzgün kırıklı, sert iyi pişmiştir. Ağız ve gövdesinin bir kısmı korunmuştur. Dik ağız kenarının dışında bir yiv vardır. Gövdeye keskin bir açıyla dönüş yapmaktadır. Konik gövdelidir. Kalın cidarlıdır. İç-dış kırmızı, kahverengi, siyah astarlıdır.

MS 2. yüzyıl.

58. Buluntu Yeri ve Yılı: Sisan Höyük-2016. Çizim No: Si89. HR: 10 YR 6/2 light brownish gray. KM: orta siyah, açık kahverengi, beyaz taşçık, çok az kalker. Kil sıkı, az ince gözenekli, düzgün kırık verir, sert iyi pişmiştir. Kulpun bir kısmı korunmuştur. Arka yüzü bezemesizdir. Kulpun ön yüzü kabartma çentik dizileri vardır. İçi-dışı parlak kahverengi astarlıdır.

MS 3.-4. yüzyıl.

59. Buluntu Yeri ve Yılı: Doğu Sisan Höyük-2016. Çizim No: Si71. KÇ: 5,2 cm. Y: 2,1 cm. HR: 7,5 YR 6/4 light red (çekirdek); 2,5 YR 5/8 red (dış). KM: az kireç, çok az şamot, az mika, çok az siyah, beyaz taşçık. Kil sıkı, düzgün kırıklı, az gözenekli sert iyi pişmiştir. Kaide ve gövdesinin bir kısmı korunmuştur. Alçak halka kaidelidir. Kalın cidarlıdır. Dış tarafında ince yivler vardır. Astarsız dış yüzeyi perdahlıdır. İçte açık kırmızı astarı üzerinde üç adet siyah renk bant vardır.

Hellenistik ve Roma Dönemi.

60. Buluntu Yeri ve Yılı: Doğu Sisan Höyük-2016. Çizim No: Si72. KÇ: -. Y: 1,6 cm. HR: 7,5 YR 7/6 reddish yellow (çekirdek); 2,5 YR 6/8 light red (dış). KM: orta kahverengi, siyah, beyaz, gri taşçık, orta kireç, orta mika. Kil sıkı, çok ince az gözenekli, düzgün kırıklı, sert iyi pişmiştir. Kaide ve gövdesinin bir kısmı korunmuştur. Alçak halka kaidelidir. Kalın cidarlıdır. Dışta ince yivler vardır. Astarsız dış yüzeyi perdahlıdır. İç kısmı ise koyu kırmızı renkte astarlıdır.

Hellenistik ve Roma Dönemi.

61. Buluntu Yeri ve Yılı: Sisan Höyük-2016. Çizim No: Si87. AÇ: 9,0 cm. Y: 1,5 cm. HR: 2,5 YR 5/8 red. KM: gözle görülebilir katkı içermez. Kil sıkı, gözeneksiz, düzgün kırıklı sert iyi pişmiştir. Ağız ve gövdesinin bir kısmı

korunmuştur. Ağız kenarı dışa çekiktir. İçte ağız kenarında ince bir yiv vardır. Dışbükey gövdelidir. İnce cidarlıdır. İç-dışı koyu kırmızı astarlıdır.

MÖ 1. yüzyıl sonu – MS 1. yüzyıl.

62. Buluntu Yeri ve Yılı: Batı Sisan Höyük-2016. Çizim No: Si100. KÇ: 12,6 cm. Y: 1,3 cm. HR: 75 YR 6/6 reddish yellow. KM: çok az mika, çok az kalker, çok az taşçık. Kil sıkı, çok az gözenekli, iyi pişmiştir. Kaide ve gövdesinin bir kısmı korunmuştur. Çift alçak halka kaidelidir. Kaide, gövdeye doğru düz ve dik devam etmektedir. Kalın cidarlıdır. İç kısmında, tondoya yakın alanda rulet bezeme vardır. İç-dışı sarıMS1 kahverengi astarlıdır.

MS 1. yüzyıl.

63. Buluntu Yeri ve Yılı: Doğu Sisan Höyük-2016. Çizim No: Si49. AÇ: 20,4 cm. Y: 1,6 cm. HR: 2,5 YR 5/8 red. KM: az kireç, çok az taşçık. Kil sıkı, ince taneli, gözeneksizdir. Ağız ve gövdesinin bir kısmı korunmuştur. Düz tabla şeklindeki ağız kenarı uç kısmında aşağıya sarkıktır. Ağız kenarının iç kısmında bir yiv vardır. İnce cidarlıdır. İç-dışı parlak kırmızı astarlıdır.

MS 1. yüzyıl.

64. Buluntu Yeri ve Yılı: Doğu Sisan Höyük-2016. Çizim No: Si39. AÇ: 22,8 cm. Y: 3,3 cm. HR: 2,5 YR 6/8 light red. KM: az kireç, az taşçık, az mika. Kil sıkı, az gözenekli, düzgün kırık verir. Yüzeyde kalker patlakları vardır. Ağız, gövde ve kaidenin bir kısmı korunmuştur. Yuvarlatılmış ağız kenarlıdır. Eğimli gövdesi dışbükeydir. Alçak halka kaidelidir. Kalın cidarlıdır. İç-dışı kırmızı astarlıdır.

MS 1. yüzyılın 2. yarısı ile MS 2. yüzyılın ilk yarısı.

65. Buluntu Yeri ve Yılı: Doğu Sisan Höyük-2016. Çizim No: Si40. AÇ: 16,8 cm. Y: 2,5 cm. HR: 10R 5/8 red. KM: az taşçık, az kireç. Kil, sıkı, az gözenekli, düzgün kırıklı, sert iyi pişmiştir. Ağız ve gövdesinin bir kısmı korunmuştur. Ağız kenarı yuvarlatılmıştır. Dışta dudak kenarı altında iki yiv vardır. Yuvarlak gövdelidir. İnce cidarlıdır. İç-dışı kırmızı renkte astarlıdır.

MS 2. yüzyıl.

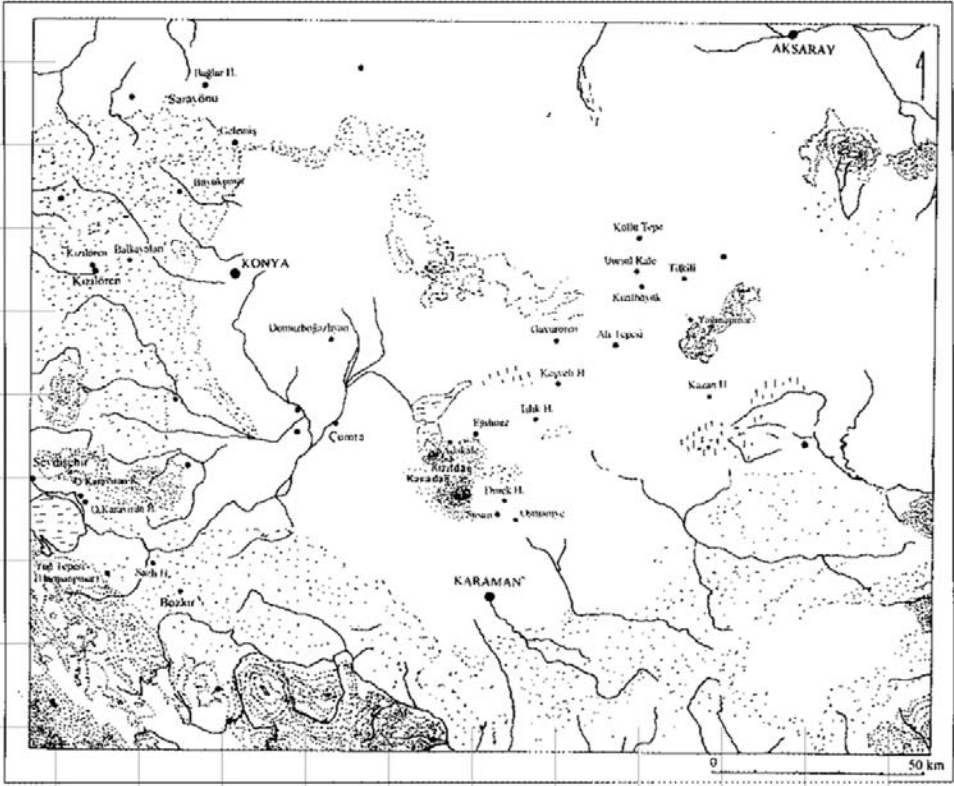

Fig. 1 (Bahar 2000, 266, Harita 1)

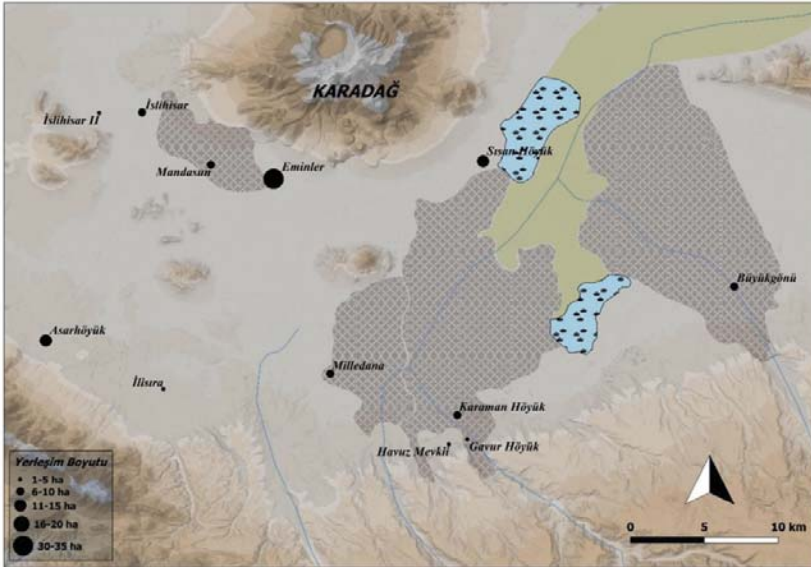

Fig. 2 (Kam-Taskran 2022, 345, Figr 15.)

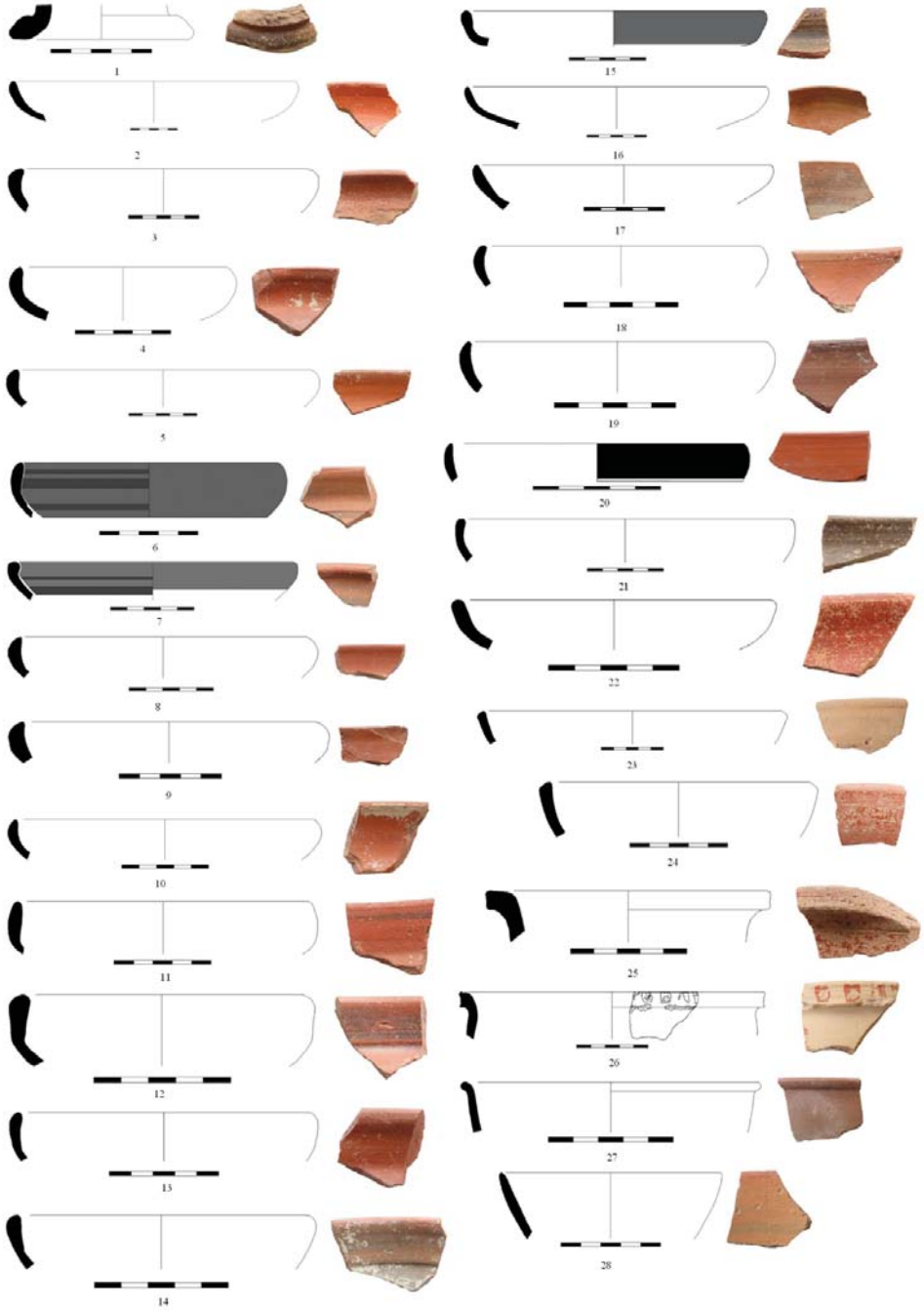

Fig. 3: Kantharos (1), İçe Çekik Ağzılı Kase(2-24), Krater(25-26), Küresel Gövdeli Kase(27-28)

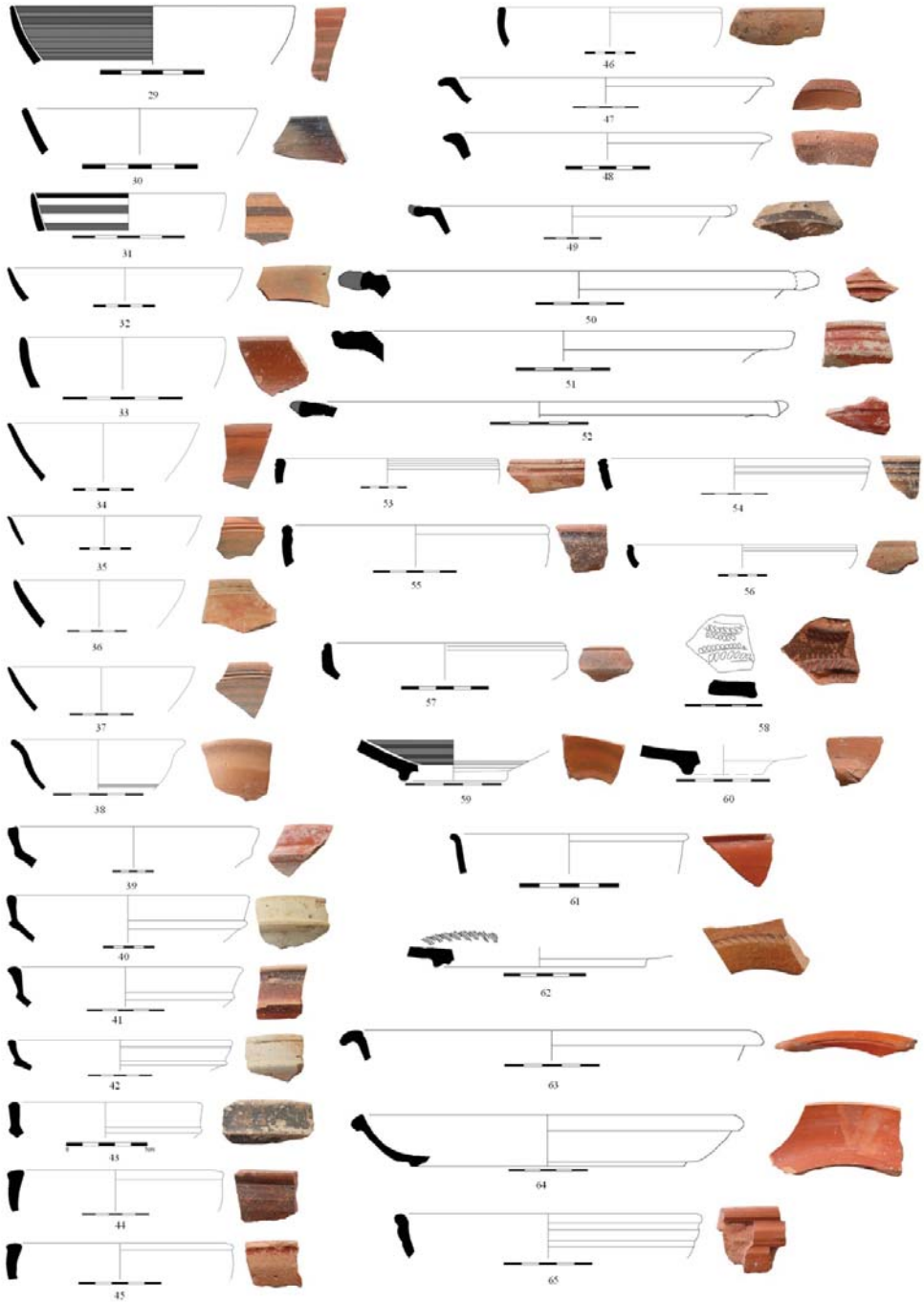

Fig. 4: Küresel Gövdeli Kase(29-37), Dışa Çekik Ağızlı, Küresel Gövdeli Kase(38), Dikey Kenarlı Kase Fincan(39-43), Yuvarlatılmış Ağız Kenarlı Kase(44-46), Düz Dudak Tabanlı Tabak(47-48), Düz Dudak Tabanlı Yivli Tabak(49-52), Yuvarlatılmış Ağız Kenarlı Yivli Kase(53-57), Patera Kulpu (58),Kaide ve Gövde Parçası(59-60), Kıbrıs Sigillatası(61-64), Afrika Kırmızı Astarlı Seramiği (65).

Kaynakça

Abadie-Reynal 1990

Abadie-Reynal, C., "La ceramique Romaine de Porsuk", XI. KST, Cilt I, 221–228.

Abadie-Reynal 2003

Abadie-Reynal, C., "La ceramique du Haut-Empire a Porsuk (Pl. LXXI)", Les ceramiques en Anatolie Aux epoques Hellenistique et Romaine, Varia Anatolica XV, Ed. C. Abadie-Reynal, Paris, 101–109.

Adamsheck 1979

Adamsheck, B., Kenchreai Eastern Port of Corinth, IV. The pottery, Leiden.

Anderson 1954

Anderson, J. K., "Excavations at the ridge of Kofina in Chios", BSA 49, 129–187.

Anderson-Stojanovic 1992

Anderson-Stojanovic, V. R., Stobi: The Hellenistic and Roman pottery. Stobi Results of the joint American-Yugoslav arc. investigations 1970–1981, Vol. I, Princeton, New Jersey.

Aşkın – Kurt vd. 2016

Aşkın, E. – Kurt, M. – Alkan, M. – Körsulu, H. – Ergürer, H. E., "Karaman İli Ve Mersin İli Mut İlçesi Antik Dönem Yerleşimleri Ve Yerleşim Düzenlemesi Arkeolojik Yüze Araştırması 2015 Yılı Çalışmaları", AST 34/2, 175-188.

Atik 1995

Atik, N., Die Keramik aus den Südthermen von Perge, IstMitt. Beih. 40, Tübingen.

Bahar 2002

Bahar, H., "Konya ve Karaman İlleri Yüze Araştırmaları 2000", AST XIX/2, 257-270.

Baly 1962

Baly, T.J. C., "Pottery", In Excavations at Nessana I, Ed. H. I. Dunscombe, London, 270-311.

Berlin 1997

Berlin, A., "The Plain Ware", The Hellenistic and Roman Pottery, Tel Anafa II. 1, Ed. S. C. Herbert, Ann Arbor, IX-XIV, 1-246.

Berlin 1999

Berlin, A.M., "Studies in Hellenistic Ikon: The lower city. Stratified Assemblages and Chronology", Studio Troica 9, 73-157.

Berlin – Plackinski 2003

Berlin, A. ve Pilacinski J., "The pottery of the early and middle Hellenistic period", RDAC, 201–236.

Bilgin 2004

Bilgin, M. Konya-Karaman İlleri Hellenistik ve Roma Çağı Keramikleri, Selçuk Üniversitesi, Sosyal Bilimler Enstitüsü Tarih Ana Bilim Dalı Eskiçağ Tarihi Bilim Dalı'na sunulan Yayınlanmamış Yüksek Lisans Tezi, Konya.

Christensen – Johansen 1971

Christensen, A. P. – Johansen, C. F., Les Potteries Hellenistiques et les Terres Sigillees Orientales, Hama: Fouilles et Recherches 1931–1938, III. 2, Copenhagen.

Civelek 2006

Civelek, A., “Phokaia 2004: Hellenistik Dönem Seramiği Üzerine Gözlemler”, Olba XIII, 179–198.

Crowfoot – Crowfoot – Kenyon 1957

Crowfoot, J. W. – Crowfoot, G. M. – Kenyon, M., The Objects from Samaria, Samaria-Sebaste III, Reports of the Work of the joint Expedition in 1931–1933 and of the British Expedition in 1935, London.

Cox 1949

Cox, D. H., The Greek and Roman pottery, The Excavations at Dura-Europos, Final Report IV, Part I. Fascile 2, M. I. Rostovtzeff, New Haven.

Coldstream 1999

Coldstream, J. N., “Knossos 1951–61: Clasic and Hellenistic Pottery”, BSA 94, 189–349.

Derin 1994

Derin, Z., “Aşağı Fırat Havzasındaki (Elazığ-Malatya Bölgesi) Yerleşim Merkezlerinde Ele Geçen Doğu Sigillatası A Türü Seramikler”, Ege Üniversitesi Edebiyat Fakültesi Arkeoloji Dergisi II, İzmir, 149–172.

Derin 1995

Derin, Z., “B- Çanak-çömlek”, İmikuşağı I (6.-1. Yapı Katları), Atatürk Kültür, Dil ve Tarih Yüksek Kurumu, Türk Tarih Kurumu Yayınları, Dizi VI-Sayı 47, Ed. V. Sevin, Ankara, 74–101.

Diederichs 1980

Diederichs, C., Ceramiques Hellenistiques, Romaines et Byzantines, Salamine De Chypre IX.

Dothan 1971

Dothan, D., The Second and Third Seasons of the Excavations. 1963, 1965, Soundings in 1967, Ashdod II-III, Atigot English series 9–10, Jerusalem.

Durukan – Körsulu 2007

Durukan, M. – Körsulu, H., “Hellenistik Dönem Seramikleri”, Dağlık Kilikia’da bir antik kent kazısının sonuçları NAGİDOS, Adalya Ek Yayın Dizisi 6, Ed. S. Durugönül, İstanbul, 155–228.

Edwards 1975

Edwards, G. R., Corinthian Hellenistic Pottery, Corinth VII. III, Princeton.

Eiring 2001

Eiring, L. Z., “The Hellenistic Period Knossos pottery handbook Greek and Roman”, BSA 7, 91–135.

Eliüşük, 2022

Eliüşük, M., “Alanya Arkeoloji Müzesi Koleksiyonundan Bir Grup Doğu Sigillata D Grubu Seramiği (Kıbrıs Sigillatası)”, Arkeolojik Küçük Buluntular, Ed. O. Dumankaya, 318–345.

Esen 2022

Esen, A., Doğu Ovalık Kilikia - Yukarıova Terra Sigillata Seramikleri İncelemesi (Osmaniye Arkeolojik Yüze Araştırması 2005- 2020 Buluntuları), Kocaeli Üniversitesi, Sosyal Bilimler Enstitüsü Arkeoloji Anabilim Dalı'na sunulan Yayınlanmamış Yüksek Lisans Tezi, Kocaeli.

Fırat 1999

Fırat, N., Perge Konut Alanı Keramiği, İstanbul Üniversitesi, Sosyal Bilimler Enstitüsü Arkeoloji ve Sanat Tarihi Ana Bilim Dalı Klasik Arkeoloji Bilim Dalı'na sunulan Yayınlanmamış Doktora Tezi, İstanbul.

French 1984

French, D., "Tille Höyük 1983", VI. KST, 245-258.

French – Moore – Russel 1982

French, D. – Moore J. – Russel, H. F., "Excavation at Tille 1979-1982: an interim report", AnatSt. 32, 161-187.

Gassner 1997

Gassner, V., Dausiedler der Tetragonos-Agora, Keramik und Kleinfunde, Forschungen in Ephesos XIII/1/1.

Gunneweg – Perlman – Yellin 1983

Gunneweg, J. – Perlman, I. – Yellin, J., The provenience, typology and chronology of eastern Terra Sigillata, QEDM 17, Jerusalem.

Guz-Zilberstein 1995

Guz-Zilberstein, B., "The typology of the Hellenistic coarse ware and selected loci of the Hellenistic and Roman periods", Area A ve C. the finds, excavations at Dor, Final Report I B, Ed. E. Stern, Jerusalem, 289-433.

Hayes 1967

Hayes, J. W., "Cypriot Sigillata", RDAC, 65-77.

Hayes 1971

Hayes, J. W., "Four early Roman Groups from Knossos", BSA 66, 249-75.

Hayes 1972

Hayes, J.W.. Late Roman Pottery, The British School at Rome, London.

Hayes 1973

Hayes, J. W., "Roman pottery from the South stoa at Corinth", Hesperia 42, No. 4, 416-70.

Hayes 1985a

Hayes, J. W., "Sigillate orientali", Atlante delle forme ceramiche II. Ceramiche Fine Romana nel Bacino Mediterraneo (Tardo Ellenismo e Primo Impero) Enciclopedia dell'Arte Antica Classica e Orientale, Roma, Supp. 2, 1-96.

Hayes 1985b

Hayes, J. W., "Hellenistic to Byzantine fine wares and derivative in Jerusalem corpus", Excavations in Jerusalem 1961-1967, Vol. 1, Ed. A.D. Tushingham, Toronto, 179-194.

Hayes 1991

Hayes, J.W., The Hellenistic and Roman Pottery, Paphos III, Nicosia.

Hayes 2003

Hayes, J. W., "Hellenistic and Roman Pottery Deposits from the Saranda Kolones Castle Site at Paphos", BSA 98, 447-516.

Hayes 2008

Hayes J. W., Roman Pottery: Fine-Ware Imports, The Athenian Agora XXXII, Princeton, New Jersey.

Heimberg 1982

Heimberg, U., Die Keramik des Kabirions, Das Kabirenheiligtum bei Theben III, Berlin.

Hellström 1965

Hellström, P., Pottery of Classical and Later Date. Terracotta Lamps and Glass. Labraunda II 1.

Johnson 2008

Johnson, B. L., Askhelon 2: Imported Pottery of the Roman and Late Roman Periods. Winona Lake.

Jones 1950

Jones, F. F., "The Pottery", Excavations at Gözlükule. The Hellenistic and Roman Periods, Tarsus I, Ed. H. Goldman, 149-296.

Jones 1971

Jones, F., "Sherds from Kululu", Anadolu (Anatolia) XIII, 89-96.

Isler – Kalpaxis 1978

Isler, H.P. – Kalpaxis, T.E., Das archaische Nordtor und seine Umgebung im Heraion von Samos, Samos IV.

Kamış – Taşkıran 2022

Kamış, Y. – Taşkıran, E., "MÖ II. Binyılda Eminler Höyük ve Karaman Ovası", KMÜ EFAD 5 (2), 327-345.

Karakaş 2019

Karakaş, G., Soli/Pompeiopolis E7 Plankaresi Rögar Buluntuları, Süleyman Demirel Üniversitesi, Sosyal Bilimler Enstitüsü Arkeoloji Ana Bilim Dalı'na sunulan Yayınlanmamış Yüksek Lisans Tezi, Isparta.

Kenrick, 1985

Kenrick, P.M., The Fine Pottery, Excavations at Sidi Khrebish Benghazi (Berenice), vol III.1, Tripoli.

Kılıç 2019

Kılıç, T., Tarsus-Keşbüğü Hellenistik ve Roma Dönemi Seramikleri. . Mersin Üniversitesi, Sosyal Bilimler Enstitüsü Arkeoloji Anabilim Dalı'na sunulan Yayınlanmamış Yüksek Lisans Tezi, Mersin.

Kramer 2004

Kramer, N., Gindaros: Geschichte und Archaeologie einer Siedlung im Nordwestlichen Syrien von Hellenistischer bis in Frühbyzantinische Zeit, Internationale Archeologie, Band 14, München.

Köker-Gökçe 2017

Köker-Gökçe, E., Isaura Antik Kenti ve Çevresi Yerleşimlerde Gri ve Kırmızı Astarlı Baskı ve Rulet Bezemeli Roma Dönemi Seramikleri. Arkeoloji ve Sanat Yayınları Sayı 159, 93-108.

Körsulu 2006

Körsulu, H., Nagidos Hellenistik Dönem Seramikleri. Mersin Üniversitesi Sosyal Bilimler Enstitüsü Arkeoloji AnaBilim Dalı'NA sunulan Yayınlanmamış Yüksek Lisans Tezi. Mersin.

Körsulu 2011

Körsulu, H., Kappadokia-Komana'sı Hellenistik ve Roma Dönemi Seramikleri, Mersin Üniversitesi Sosyal Bilimler Enstitüsü Arkeoloji Ana Bilim Dalı'na sunulan Yayınlanmamış Doktora Tezi, Mersin.

Körsulu 2013

Körsulu, H., "Kappadokia Komanası Sigillatları", Olba XXI, 89-133.

Körsulu 2014

Körsulu, H., "Kappadokia Komanası Hellenistik Dönem Seramikleri", Cedrus II, 89-133.

Körsulu 2015

Körsulu, H., "Kanytellis Atölye Kazısı Seramik Buluntuları", Kanytellis Dağlık Kilikia'da Bir Kırsal Yerleşimin Arkeolojisi, Ed. Ü. Aydınoglu, Ege Yayınları, İstanbul, 131-148.

Körsulu 2019

Körsulu, H., "Süleymanhacı Höyük Hellenistik ve Roma Dönemi Seramikleri", Karaman Araştırmaları I, Ed. H. Muşmal, E. Yüksel, M. A. Kapar, 53-77.

Körsulu 2020

Körsulu, H., "Sinabiç'tan (Dalisandos?) Hellenistik ve Roma Dönemi Seramikleri", Olba XXVIII, 295-338.

Körsulu – Kılıç 2021

Körsulu, H. – Kılıç, T., "Keşbükü Hellenistik ve Roma Dönemi Seramikleri", Tarsus Araştırmaları II, Ed. D. Kaplan, 101-190.

Loeschcke 1912

Loeschcke, S., Die Arbeiten zu Pergamon 1910–1911. V. Sigillata-Töpfereien in Tschandarli, AA 37, 344–407.

Liko 2001

Liko H., "Hellenistische Keramik aus der Grabung beim sogenannten Lukasgrab", Studien zur hellenistischen Keramik in Ephesos, Ed. F. Krinzing, Wein, 83-181.

Lloyd 1954

Lloyd, S., "Post-Assyrian Pottery and Small Objects Found by the Anglo Turkish Joint Expedition in 1952", Anatolian Studies, Vol. 4, 101–110.

Maier 1963

Maier, F., “Bemerkungen zur Sogenannten Galatischen Keramik von Boğazköy”, *JdI* 78, 218–255

Matthers 1978

Matthers, J., “Tell Rifa’at 1977: Preliminary Report of an Archaeological Survey”, *Iraq* XL 2, 119–162.

Meriç 2002

Meriç, R., Späthellenistisch-römische Keramik und Kleinfunde aus einem Schachtbrunnen am Staatsmarkt in Ephesos, *FiE* IX/3, Wien.

Metzger 1969

Metzger, I. R., Die hellenistische Keramik in Eretria, Eretria II, Ausgrabungen und Forschungen. Switzerland.

Meyer-Schlichtmann 1988

Meyer-Schlichtmann, C., Die pergamenische Sigillata aus der Stadtgrabung von Pergamon, Mitte 2. Jh. V. Chr.-Mitte 2. Jh. N. Chr. *PF* 6, Berlin.

Meyza 2002

Meyza, H., “Cypriot Sigillata and Its Hypothetical Predecessors”, *Ceramiques Hellenistiques et Romaines*, Ed. F. Blonde, P. Ballet, J. F. Salles, 23-31.

Mitchell 1980

Mitchell, S., Aşvan Kale: Keban Rescue Excavations, Eastern Anatolia. *Bar International Series* 80, Ankara.

Mitsopoulos-Leon 1991

Mitsopoulos-Leon, V., Die Basilika am Staatmarkin Ephesos, Kleinfunde 1, Keramik hellenistischer und römischer Zeit. *Forschungen in Ephesos* IX, 212, Vienna.

Negev 1986

Negev, A., The Late Hellenistic and Early Roman Pottery of Nabataean Oboda, Final Report, *QEDem* 22, Jerusalem.

Nevett – Jackson 2007

Newett, L. – Jackson, M. P. C., “Hellenistic ceramics and lamps”, *Excavations at Kilisetepe 1994–98, from Bronze age to Byzantine in western Cilicia. Volume 1:Text*, British Institute At Ankara Monograph No. 30, Ed. N. Postgate ve D. Thomas, London, Fig. 410–430, 379–430.

Outschar 1996

Outschar, U., Dokumentation exemplarisch ausgewählter Keramik Fundkomplexe, Hanghaus I in Ephesos, der Baubefund, C. Lang- Auinger (Ed.), *FiE* VII.3.

Özcan 2003

Özcan, E., Tarsus Cumhuriyet Alanı Kazılarında Bulunmuş Olan Batı Yamacı Kapları, Selçuk Üniversitesi Sosyal Bilimler Enstitüsü Arkeoloji AnaBilim Dalı’na sunulan Yayınlanmamış Yüksek Lisans Tezi, Konya.

Pfrommer 1985

Pfrommer, M., "Klassische und Hellenistische Keramik aus dem Heroon III", *İstMitt* 35, 39–76.

Poblome 1997

Poblome, J., "Decorated Handles of Sagalassos Red Slip Ware Found at Site L and Silver Plate", *Sagalassos IV*, 441-468.

Poblome 1999

Poblome, J., *Sagalassos Red Slip Ware: Typology and Chronology*, SEMA II, Brepolis.

Postgate – Baker 1995

Postgate, J. N. – Baker, H.D., (1995), "Kilisetepe 1994", *AnatSt* 65, 139–191.

Radt – De Luca 2003

Radt, W. – De Luca, G., Grabungen im Fundament des Pergamonaltar. Grobe Keramik-Graue Sondergruppe-Lampen (Pl. I-VIII), *Varia Anatolica XV*, 3-8.

Riley 1975

Riley, J. A., "The Pottery from the First Session of Excavation in the Caesarea Hippodrome", *BASOR*, No. 218, 25–63.

Robinson 1959

Robinson, H.S., *Pottery of The Roman period. The Athenian Agora V*, Princeton, New Jersey.

Romano 1994

Romano, I. B., "A Hellenistic deposit from Corinth: evidence for interim period activity(146-44 B.C.)", *Hesperia* 63, 57- 104.

Rosental-Heginbottom 1995

Rosental-Heginbottom, R., "Imported Hellenistic and Roman pottery", *Excavations at Dor, Final Raport I B, Area A ve C. The finds*, Ed. E. Stern, Jerusalem, 183–288.

Rotroff 1983

Rotroff, S. I., "Three cistern systems on the Kolonos Agoraios", *Hesperia* 52, 257- 297.

Rotroff 1997

Rotroff, S. I., *Hellenistic pottery, Athenian and Imported Wheelmade Table Ware and Related Material, The Athenian Agora XXIX*, Princeton, New Jersey.

Rotroff – Oliver 2003

Rotroff, S. – Oliver Jr, A., *The Hellenistic Pottery From Sardis: The Finds Through 1994*, London.

Sams – Voigt 1990

Sams, G. K. – Voigt, M. M., "Work at Gordion in 1988", *XI. KST II*, Ankara, 77–105.

Schaefer 1968

Schäfer, J., *Hellenistische Keramik aus Pergamon*, PF 2, Berlin.

Sevin 1990

Sevin, V., "1988 yılı Diyarbakır/Üçtepe Kazısı", *XI. KST, Cilt 1*, Ankara, 103–124.

Sparkers – Talcott 1970

Sparkes, B. A. – Talcott, L., Black and Plain Pottery of the 6th, 5th and 4th Centuries B. C., The Athenian Agora XII, American School of Classical Studies at Athens, Princeton.

Slane Wright – Jones 1980

Slane Wright, K. – Jones, R.E., “A Tiberian deposit from Corinth”, *Hesperia* 49-2, 135-177.

Slane 1986

Slane, K. W., “Two Deposit From the Early Roman Cellar Building, Corinth”, *Hesperia* 55, 271–318.

Slane 1997

Slane, K. W., “The Fine Ware” The Hellenistic and Roman Pottery, *Tel Anafa II.1*, Ed. S.C. Herbert, Ann Arbor, 247-406.

Taylor 1980

Taylor, J. Du P., “Excavations at Ayios Philon”, *RDAC*, 152-210.

Technue 1929

Technau, W., “Griechische Keramik im Samischen Heraion”, *AM* 54, 6–64.

Tekkök-Biçken 1996

Tekkök-Biçken, B., The Hellenistic and Roman pottery from Troia: second century b.c. to sixth century A.D. A Dissertation Presented to the Faculty of Graduate School University of Missouri-Colombia In Partial Fulfillment of the Requirement for the Degree Doctor of Philosophy. Ann Arbor.

Tekocak 2006

Tekocak, M., Kelenderis Roma Çağı Seramiği, Selçuk Üniversitesi Sosyal Bilimler Enstitüsü Arkeoloji Ana Bilim Dalı Klasik Arkeoloji Bilim Dalı'na sunulan Yayınlanmamış Doktora Tezi, Konya.

Thompson 1934

Thompson, H. A., “Two centuries of Hellenistic pottery”, *Hesperia* 3, 311–476.

Unterkirchner 1983

Unterkirchner, E., “Terra Sigillata aus dem Heraion von Samos”, *AA* 98, Berlin, 173–214.

Uygun 2009

Uygun, Ç., Patara Tepecik Nekropolü ve Bey Evi'nden Ele Geçen Kırmızı Astarlı Seramikler (M.Ö. 2. yy – M.S. 4. yy), Akdeniz Üniversitesi, Sosyal Bilimler Enstitüsü Klasik Arkeoloji Ana Bilim Dalı'na sunulan Yayınlanmamış Doktora Tezi, Antalya.

Uygun 2011

Uygun, Ç., Tepecik Kırmızı Astarlı Seramikleri (İ. Ö. 2. YY-İ.S. 4. YY), Patara IV/2, İstanbul.

Uygun – Dökü 2008

Uygun, Ç. – Dökü, E.. “Kibyra Yerel Kırmızı Astarlı Seramiklerinden Örnekler”, *Adalya XI*, 132-163.

Vaag – Norskov – Lund 2002

Vaag, E. – Norskov – Lund, J., The pottery. Ceramic Material and Other Find from Selected Contexts, The Maussolleion at Halikarnassos 7, Aarhus.

Vessberg – Westholm 1956

Vessberg, O. – Westholm, A., The Hellenistic and Roman period in Cyprus, The Swedish Cyprus Expedition, Vol. IV, Part. 3, Stockholm.

Waage 1934

Waage, F.O., “Lamp, Pottery, Metal and Glas Ware”, The Excavations of 1932, Antioch on-the-Orontes I, Ed. G.W. Elderkin, Princeton, 58-75.

Waage 1948

Waagé, F. O., “Hellenistic and Roman Tableware of Nort Syria”, Ceramics and İslamic Coins, Antioch on-the-Orontes IV. I, Ed. F. O. Waagé, Princeton, 1-60.

Wannagat 2006

Wannagat, D., “Neue Forschungen in Uzuncaburç 2001-2004”, AA 2005, 1, 117-165.

Weber-Hiden 2003

Weber-Hidden, I., “Keramik aus hellenistischer bis frühbyzantinischer Zeit aus Tavium/ Büyük Nefes: Bemerkungen und Übersicht über das Behebungsmaterial der Kampagnen 1998-2000 aus drei ausgewählten Bereichen des Stadtgebietes”, Anatolia Antiqua/ Eski Anadolu XI, Ed. C. Kuzucuoğlu ve A. Tibet, Paris, 253-322.

Williams 1989

Williams, C., Anemurium. The Roman and Early Byzantine Pottery, Wetteren, Belgium.

Wintermeyer 1984

Wintermeyer, U., Bemerkungen Zur Typologie und Chronologie der hellenistisch-kaiserzeitlichen Gebrauchskeramik, IstMitt 34, 241-259.

Wintermeyer 2004

Wintermeyer, U., Die Hellenistische und Frühkaiserzeitliche Gebrauchskeramik, Didyma. Band 2, Mainz a.R.

Yıldız 2019

Yıldız, V., “Soli Pompeiopolis Sütunlu Caddesi'nde Bulunan Doğu Sigillatası D Grubu Seramikleri”, Sefad Dergisi 42, 245-274.

Zahn 1904

Zahn, R., “Thongeschirr”, Priene: Ergebnisse der Ausgrabungen und Untersuchungen in den Jahren 1895-1898, Ed. T. Wiegand ve H. Schrader, Berlin, 394-468.

Ziegenaus – De Luca 1968

Ziegenaus, O. – De Luca, G., Das Asklepieion, AvP XI 1, Berlin.

Zoroğlu 1986

Zoroğlu, L., “Samsat'ta Bulunan Doğu Sigillatları İlk Rapor”, Selçuk Üniversitesi Fen-Edebiyat Fakültesi Edebiyat Dergisi, Ayrı Basım, Sayı 3, 61-100.

Zoroğlu 2004

Zoroğlu, L., “Hellenistic pottery from Kelenderis” ETç EPISTHMONIKH SUNANTHSH GIA THN ELLHNISTIKH KERAMIKH. PROBLHMATA CRONOLOGHSHS KLEISTA SUNOLA - ERGASTHRI, BOLOS 17-23 APRILIOU 2000, AQHNA, 299-315.

Seleucia | Sayı XIV | Mayıs 2024

A Comment on the Two Mold-Blown Glass Vessels from Anatolia: Christian Affiliations in Roman Imperial Glass

Anadolu Buluntusu Kalıba Üfleme İki Cam Vazo Konusunda Bir Yorum: Roma İmparatorluk Dönemi Camculuğunda Hıristiyanlıkla İlgili Çağrışımlar
Emel Erten – Güven Sevencan
11

Isaura Territoriumu'ndan Yeni Bir Yazıt
A New Inscription From Isaura's Territorium
Osman Doğanay - Murat Aydaş
23

2017-2019 Lebedos Yüzey Araştırmalarında Ele Geçen Siyah Firnisli Attika Seramikleri
Attic Black-Glazed Pottery from Lebedos Discovered During Archaeological Surveys from 2017 to 2019
Figen Çevirici-Coşkun
31

Ahlat Müzesi'nden Bir Grup Urartu Eseri
A Group of Urartian Artifacts from Ahlat Museum
Bilcan Gökce - Mikail Ercek - İlhan Kılıç
65

Sinop Balatlar Kilisesi Kazılarında Ele Geçen Herakleia Pontika Amphora Buluntuları
Heracleia Pontica Amphorae from Sinop Balatlar Church Excavations
Gülseren Kan Şahin – Ebru Batmaz
85

Yeni Arkeolojik Araştırmalar Işığında Avanos ve Çevresi: Geç Hellenistik Dönem'den Geç Antik Çağ'a
Avanos and its Environs in the Light of Recent Archaeological Research: From the Late Hellenistic Period to Late Antiquity
Handan Yıldızhan
119

Trade Relations of Tarsus in the Light of Amphora Finds: From Roman Imperial Period to Late Antiquity
Amphoralar Işığında Tarsus'un Ticari İlişkileri: Roma İmparatorluk Dönemi ve Geç Antik Çağlar
Erkan Alkaç
149

British Museum'da Bulunan Phryg Başlıklı ve Yaşmaklı Bir Büst
The Bust with Phrygian Cap and Yashmak in the British Museum
Meral Hakman
167

Eminler Höyük Erken Tunç Çağı III Seramik Buluntuları ve MÖ III. Binyıl Sonlarında Karaman Ovası
Eminler Höyük Early Bronze Age III Pottery and Karaman Plain at the End of the 3rd Millennium BC
Yalçın Kamış – Tuğçe Şener
187

A Stamped Rhodian Amphora from the British Museum: A New Eponym-Fabricant Couple
British Museum'dan Mühürlü Bir Rhodos Amphorası: Yeni Bir Yönetici-Üretici Çifti
Erkan Alkaç – Handegül Canlı
217

Sisan Höyük'ten Hellenistik ve Roma Dönemi Seramikleri
Hellenistic and Roman Pottery from Sisan Höyük
Hatice Körsulu – Cemile Gültekin
229

Koloe (İzmir-Kiraz) Buluntusu Roma Heykeltıraşlık Eserleri Üzerine Yorumlar
Comments on the Roman Sculpture from Koloe (Kiraz - İzmir)
Ali Özkan
273

Büyük Deller Hellenistik Dönem Seramikleri Üzerine Ön Değerlendirmeler
Preliminary Analysis of the Hellenistic Pottery from Büyük Deller
Burcu Tüysüz - Işıl Demirtaş - Pınar Çaylı
297

Akşehir Nasreddin Hoca Arkeoloji ve Etnografya Müzesi'nden Bir Grup Pişmiş Toprak Unguentarium
A Group of Terracotta Unguentaria from Akşehir Nasreddin Hodja Archaeology and Ethnography Museum
Nizam Abay – Cüneyt Öz
329

ISSN 2148-4124



ISBN 978-625-6925-52-6



9 786256 925526

