

# ANKARA YAHŞIHAN BÖLGESİNDE ÜST KRETASE – ALT TERSİ-YER İSTİFİNİN STRATİGRAFİSİ

## (Stratigraphy of Upper Cretaceous – Lower Tertiary strata of Yahşihan area, east of Ankara)

Teoman Norman

Orta Doğu Teknik Üniversitesi Jeoloji Mühendisliği Bölümü

**Öz.** – Üst Kretase-Alt Tersiyer boyunca sahanın batı kısımlarında türbid akıntılar, olistostromlar ve sualtı heyelanlarının faal olduğu devamlı bir sedimentasyon (3200 m) yer alırken, doğu kısımlarında çoğunluğu bazik denizaltı lav ve tüflerinden. ibaret bir formasyona Paleosen'de bir plütonun yerleştiği, sahanın yükselerek aşındığı, aşınma yüzeyi üzerinde Paleosen sonlarına doğru bir transgresyonun başladığı: görülmektedir. Neritik ve litoral malzemenin (700 m) oluşumundan sonra Eosen sonlarına doğru bütün sahada bir regresyon görülmekte, kırmızı rudit, arenit, lütit, beyaz lagüner kalker ve jipsler teşekkül etmektedir.

Neojen yaşlı yatay konumlu klastikler, kıvrılmış, yükselmiş ve aşınmış olart Üst Kretase - Alt Tersiyer yaşlı sedimentler üzerinde açısız bir diskordansla durmaktadır.

**Abstract.** – During the Upper Cretaceous-Lower Tertiary time a continuous (3200 m) sedimentation, mainly consisting of submarine slumps, olistostromes and turbidity currents, was taking place in the western half of the area. Meanwhile, in the eastern half, a granit complex plutonic intrusion was emplaced (Early Paleocene) in a formation, dominantly consisting of basic submarine lavas and tuffites. Uplift, erosion and subsidence of the eroded surface was followed by a marine transgression near the closing of Paleocene times. Following the deposition of neritic and partly littoral sediments (700 m), towards the end of Eocene (post Lutetian) a regression developed over the whole area, causing the deposition of mainly red colored rudite, arenite and lutite, as well as lagoonal white limestone and gypsum.

Horizontal Neogene clastics rest with an angular unconformity on the folded, uplifted and eroded sediments of Late Cretaceous-Early Tertiary age.

## GİRİŞ

Ankara'nın doğusunda, Elmadağı'nın ofiolitli melanji ile daha doğudaki Kırşehir masifinin intrusif kayaçları arasında, genellikle KKD-GGB doğrultusunda uzanan ve Eosen yaşlı görünen bir sediment şeridi, iki kütle arasına sıkışmış gibi durmakta ve bu iki kütlelerin birbiri ile olan ilişkilerini de örtmektedir (Şekil 1). Bu çalışma, bahis konusu sedimentlerin oluşum şekillerini incelemek ve bu iki kütle arasındaki ilişkiyi ortaya çıkarmak amacıyla yapılmıştır (Norman, 1972).

İncelenen saha aşağı yukarı 430 km<sup>2</sup> olup, KKD-GGB doğrultusunda 30 km boyunda 15 km eninde bir şerit halinde uzanır. Batıda Irmak köyü, doğuda Kırıkkale kazası, kuzeyde Keçili köyü ve güneyde Hodar köyü yaklaşık olarak sahanın sınırlarını tayin eder. Sahanın en önemli yerleşme merkezini Yahşıhan bucağı teşkil eder (Levha I).

**Teşekkür.** – Bu çalışma Maden Tetkik ve Arama Enstitüsü'nün desteği ile, M.T.A. Bilimsel ve Teknik Araştırma Kurulu'nun bir projesi olarak yürütülmüştür. Sayın Genel Direktör Doç. Dr. Sadrettin Alpan'a, Ord. Prof. Hamit N. Pamir'e Dr. Zati Ternek'e ve Enstitü'nün diğer idari elemanlarına yaptıkları yardım ve gösterdikleri anlayıştan ötürü teşekkürlerimi sunarım.

Çalışmanın muhtelif safhalarında görüşlerinden ve münakaşalarından istifade ettiğim Profesör Dr. Melih Tokay, Profesör Dr. Oğuz Erol, Dr. Gültekin Elgin, Dr. Fethullah Özelçi, Dr. Sungu Gökçen, Paleontologlar Ayhan Güngör (Nazlı), Necdet Karacabey, Erçüment Sirel, Biler Sözeri'ye şükranlarımı sunarım.

## LİTOSTRATİGRAFI BİRİMLERİ

### Genel

Bölgenin tüm stratigrafisini bir tek kesit boyunca veya belirli bir alanda incelemek mümkün değildir. Gerek buradaki litostratigrafi birimlerinin yere ve zamana bağlı olarak değişik şekilde oluşmaları, gerekse vukubulmuş tektonik hareketler ve erozyon safhaları, bölge stratigrafisinin, değişik alanlardan elde edilen bilgilerden derlenmesini gerektirmektedir.

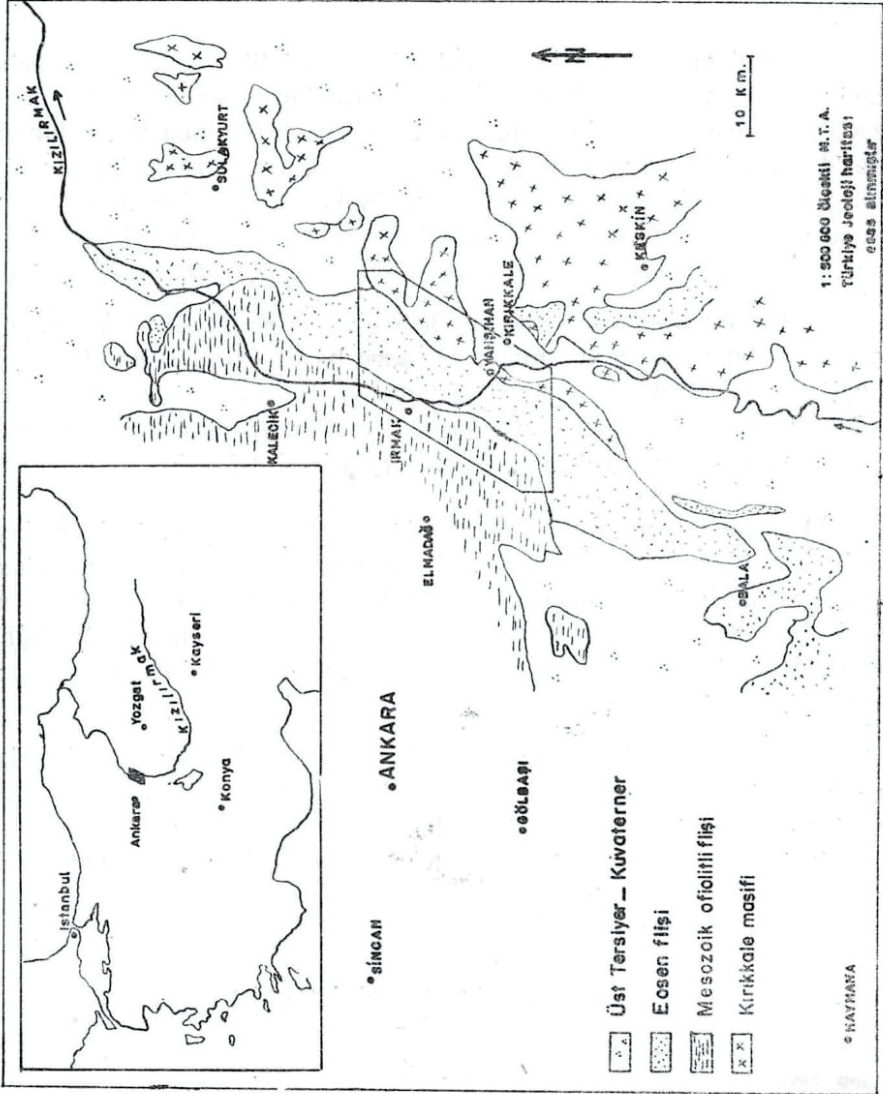

Şekil 1 – Lokasyon haritası

Bölgede litostratigrafi birimlerinin istiflenmesini (succession) iki sütunda toplama mümkündür (Şekil 2). Kısaca «Batı istiflenmesi» olarak adlandıracağımız istiflenme, kuzeydoğudan güneybatıya uzanan ve çalışma sahasının kabaca batı yarısını kap-

sayan bir alanda bulunur. Bu istiflenmede en altta ofiolitli Irmak formasyonu görülür. Üzerine, sırasıyla, yeşil tüflü arenitli Ilıcıpınar formasyonu, sarı arenitli Bölükdağı formasyonu (Mestrihtiyen), kalker elemanlı rudit ve kalkarenitli Dizilitaşlar formasyonu (Paleosen), koyu gri yeşil renkli tüflü arenit ve lütit münavebeli Hacıbalı formasyonu (İpresiyen), iyi yuvarlanmış çakıllı ruditlerden ve fosilli kalker ve arenit arakatgılardan ibaret Keçili formasyonu (Lütesyen), kırmızı, sarı, yeşil rudit, arenit, lütit, kalker ve jipslerden müteşekkil Bahşili formasyonu (Priaboniyen - Alt Oligosen?) gelir. İstiflenmenin en üstünde ise, Neojen yaşlı yatay arenit ve rudit tabakaları bir diskordans ile oturur.

«Doğu istiflenmesi» ise kabaca çalışma sahasının kuzeydoğudan güneybatıya uzanan doğu yarısını kapsar. İstiflenmede en alta yeşil tuf, diabaz, gibi kayaçlardan oluşmuş, üst kısımlara doğru arenit, lütit ve kalker (Mestrihtiyen) seviyeleri ihtiva eden Yahşıhan formasyonu görülür. Bu formasyon içine Mestrihtiyen'den sonra girmiş olan Karaca Ali plütönu bir granit-granodiorit-siyenit kompleksi olup, Yahşıhan formasyonunun bir kısım taşlarını metamorfize etmiş, kuvarsit ve hornfels haline getirmiştir. Bir yükselme ve erozyon safhasından sonra bu kayaçların aşınmış yüzeyleri üzerine transgrasif olarak aşağıdan yukarıya doğru sırasıyla şu formasyonlar gelmektedir : a) Altta kırmızı renkli rudit, arenit ve lütit, üstte yeşil renkli rudit ihtiva eden Karagüney formasyonu (İpresiyen-Lütesyen), b) Sarı renkli arenit kumlu kalkerlerden ibaret Mahmutlar formasyonu (İpresiyen-Lütesyen), c) Yeşil renkli lütitlerin hakim olduğu Bulanıkdere formasyonu (İpresiyen-Lütesyen), d) Üste doğru granit çakılları ihtiva eden ruditlerden müteşekkil Keçili formasyonu, e) Kırmızı rudit, arenit, lütit, beyaz kalker ve jipsten oluşan Bahşili formasyonu. En üstte diskordansla, yatay durumda olan Neojen yaşlı formasyonlar bulunur. Batıya kıyasla, doğu istiflenmesinde Keçili formasyonu daha az, Bahşili formasyonu; ile Neojen yaşlı formasyonlar ise daha çok gelişmiştir.

### **Batı istiflenmesi : Irmak formasyonu**

Çalışılan sahanın temelini teşkil eden geniş yayımlı bu formasyon, (Levha II) özellikle Irmak istasyonu civarında kolayca incelenebilir (Chaput, 1936; Arni, 1947; Baykal, 1943; Erol, 1955). Literatürde

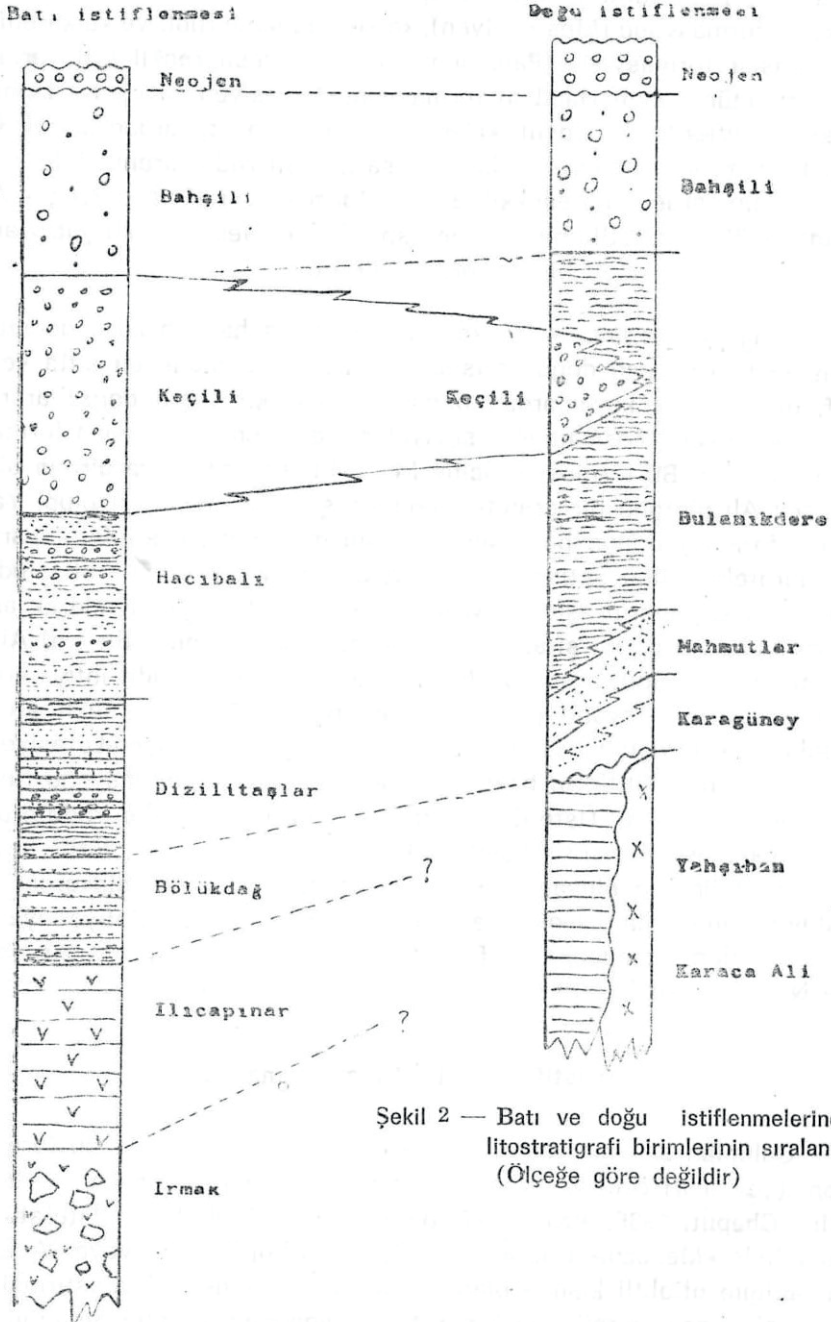

genellikle «Mesozoik ofiolitli fliş» (Mof), «ofiolitli seri» veya «Ankara Melanjının ofiolitli kısmı» olarak tanınır. Birçok değişik araştırmalara konu olabilecek nitelikteki Irmak formasyonunun ayrıntılı bir etüdüne bu çalışmalarda girilmemiştir. Ancak, araştırmamızı ilgilendirdiği oranda, özellikle daha üstteki Ilıcıpınar formasyonu ile ilişkisini kurmak ve doğudaki Yahşihan formasyonu ile korelasyon yapmak gayesi ile, bazı mahdut kesitler yapılmış bulunmaktadır.

### Kesitler

Irmak köyünün 4 km güneydoğusunda, Kızılırmak'ın keskin bir kavis yaptığı yerde, nehrin sol kıyısından batıdaki tepelere (Çanakçı tepe) doğru 1 km kadar uzanan, birbirinden takriben 1 km ara ile iki stratigrafik kesit yapılmıştır (35/17). Bu kesitler (Levha I) formasyonun sadece üst kısımlarını kapsamaktadır. Güneyde Kuşçu Ali doğusunda (24/02), kuzeyde de, Irmak'ın 8 km kuzeydoğusunda (38/26) üstteki Ilıcıpınar formasyonunun tabanında görülen Irmak formasyonunda da bazı gözlemler yapılmıştır.

**Irmak güneydoğusu (Kuzey kesiti).** – Bu kısımdaki tabakalar 50-80 derece arasında değişen eğimlerle batıya dalar görünüyorsa da, gerçekte devrik olup, dereceli tabakalı arenitlerden anlaşıldığı üzere, üstleri doğuya bakmaktadır.

Bu bakımdan kesitin alt kısmı dağın yamacının ortalarında başlamakta ve Kızılırmak'a doğru üst tabakalara gelinmektedir (Şekil 3a). Kesitin başlatıldığı yeşil renkli tüfitler üzerine sırasıyla serpantin, yeşil ve kırmızı radyolarit köşeli çakılları ihtiva eden rudit (breş), kırmızı lütit arakatgılı amigdoloidli bazalt (spilit) tabakaları, diabaz ve radyolarit elemanlı, yeşil lütit matriksli rudit, yeşil tüfit tabakaları, koyu kahverenkli dereceli tabakalı ve taban akıntı yapıları gösteren arenitler ve bunlarla arakatgılı yeşil lütit, yeşil tüfit, kırmızı renkli ince dokulu kalker, beyaz renkli ince dokulu killi kalker ve yeşil tüfitler gelmektedir. İncelenen stratigrafik istiflenmenin toplam kalınlığı 500 m civarında olmakla beraber, üniteler teker teker yana doğru takip edildiğinde kalınlıklarının değiştiği, birkaç yüz metrede ise tamamen incelenerek kaybolduğu, yerine başka bir ünitenin geldiği görülür. Nitekim 1 km daha güneyden yapılan ikinci bir kesitte, yukarıdaki litolojiler aynen mevcut olmakla beraber birinci kesitteki ünitelerin devamı olup olmadığını tayin etmek güçtür.

**Irmak güneydoğusu (Güney kesiti).** – Burada da doğuya doğru devrik olan tabaka dizisinin alt kısmı olarak, yamacın üst taraflarında bariz olarak seçilebilen Aktaş tepesini meydana getiren beyaz kalkarenit tabakası seçilmiştir. Magmatik elemanlı ve tüf matriksli bir rudit üzerine oturan kalkarenit (Şekil 3 b) üzerine sırasıyla, ince tabakalı yeşil tüfit, magmatik elemanlı rudit, magmatik çakıllı kalkarenit, magmatik elemanlı rudit, koyu kahverenkli dereceli tabakalı arenit, lütit arakatgılı diabaz, serpantin, diabaz, yine serpantin gelmektedir. Faylı bir zondan sonra yeşilimsi gri dereceli tabakalı arenitler, kırmızı radyolaritli çört, beyaz renkli ince tabakalı kalker gelmektedir. Bunu takiben, muhtemir bir bindirme fayından sonra, İlıcapınar formasyonunun iri volkanik elemanlı ruditleri yer alır.

**Kuşçuali doğusu.** – İlıcapınar deresinde, İlıcapınar formasyonunun alt sınırını işaretleyen fayın batısında, Irmak formasyonuna ait çeşitli ünitelerin karmaşık arakatgılı olarak buldukları tabakalı kısımların, genel olarak birbirlerine paralel bir surette, doğuya doğru daldıkları görülmektedir. Esas malzemeyi yeşil tüfitlerin teşkil ettiği formasyonda, kırmızı radyolaryalı çört, mavimsi renkte tüfit, çok ince dokulu krem renkli veya sarı renkli ince tabakalı kalker (çok kıvrımlı), pilov yapıllı diabaz, serpantin breşi tabakaları ile bazı kalkarenit blokları görülmüştür.

**Irmak kuzeydoğusu.** – Doğuya devrik olan tabakalar burada üstteki İlıcapınar formasyonuna bir geçiş göstermektedir. Kızılırmak'ın doğu kıyısında görülen serpantinler üzerine yeşil tüfitler ile, bunların içinde yer almış magmatik elemanlı tüf matriksli rudit, çok kıvrılmış beyaz, pembe veya kırmızı renklere ince tabakalı kalkerler, kırmızı çört ve kalker blokları ihtiva eden yeşil tüfitler, dereceli tabakalanma gösteren yeşil gri arenitler ile, burada İlıcapınar formasyonunun tabanı olarak kabul ettiğimiz andezit, diabaz ve ultrabazik çakıllı tüfit (kalsit damarlı) gelmektedir. Bu kısmın toplam kalınlığı 200 m civarındadır (Şekil 3 c).

### **Alt ve üst sınırlar**

Irmak formasyonunun alt sınırı sahamız dahilinde tayin edilmemiştir. Üst sınır hemen her yerde faylıdır, ancak sahanın kuzey doğusunda, üstteki İlıcapınar formasyonuna geçiş görülür.



## Güney kesiti

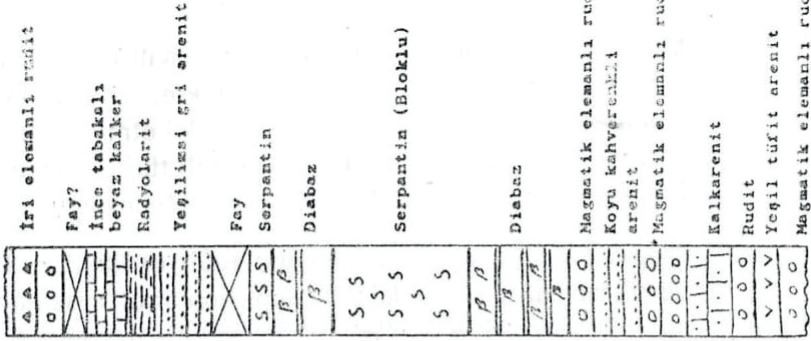

(b)

## Kuzey kesiti

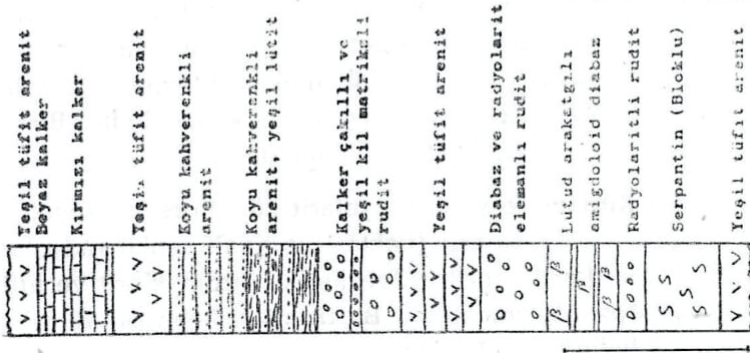

(a)

## Irmak 8 km ED'au

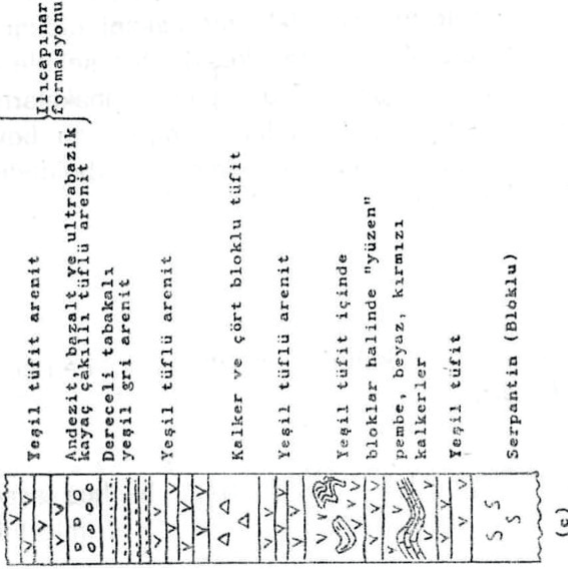

(c)

Şekil 6 -- Irmak formasyonu stratigrafi kesitleri. Ölçek yaklaşık olarak 100 metredir.



## Yanal sınırlar

Formasyonun yanal sınırları hakkında kesin birşey söylene-  
mez. Ancak münferit ünitelerin genellikle merceksel olduğunu, in-  
celenen her ünitenin yanal olarak nisbeten keskin bir şekille sona  
erdiğini belirtmek gereklidir. Örneğin, radyolarit çört tabakaların-  
dan oluşmuş 50 m kalınlığında bir ünitenin, tabaka doğrultusu bo-  
yunca her iki yönde incelenerek 250 m içinde tamamen kayboldu-  
ğu görülmüştür (Çanakçı tepe, 2 km KD).

## Kalınlık

Irmak formasyonunun kalınlığının 2000 metreden çok fazla ol-  
duğu tahmin edilmektedir

## Litoloji

Formasyon sahamızdaki mostralarında başlıca aşağıdaki lito-  
loji cinsleri saptanmış olup, bunların ayrıntılı alt birimlerinin ince-  
lenmesine girişilmemiştir.

**Ruditler.** – En az dört çeşit rudit saptanmıştır :

- 1 – Magmatik elemanlı rudit (Yuvarlak çakıllı) :** Bu çeşit ru-  
ditin elemanlarını 2 - 3 sm büyüklükte, iyi yuvarlanmış  
diabaz, spilit ve serpantin çakılları teşkil etmektedir.  
Matriks ise yeşil klorit ve feldispat kırıntılı tüflü malze-  
medir. Birkaç metre kalınlığında tabakalar halinde bu-  
lunur.
- 2 – Magmatik ve radyolarit elemanlı rudit (Köşeli) :** Bazik  
ve ultrabazik çakıllar köşeli olup, bunların arasına yine  
köşeli radyolarit çört (kırmızı ve yeşil) parçaları da karı-  
şarak kayaya bir breş görünüşü kazandırmıştır. Matriks  
malzemesi yine yeşil klorit ve tüflü arenittir. Bazı çört  
parçaları çok iri olabilmekte, bununla beraber bütün  
parçalar 2-15 sm arasında kalmaktadır. Birkaç metre  
kalınlıkta tabakalar halindedir.
- 3– Kırmızı ve yeşil radyolarit çört breşi :** Köşeli çakılların %  
95 i kırmızı (hakim) ve yeşil renkli radyolaritli çörtlerden  
ibarettir. Matriks çok azdır, klorit ve lütitten ibaret gö-  
rünmektedir. Bu tip rudit kaim (8-10 m) tabakalar ha-  
linde görülmüştür.

**4– Kalker klastlı rudit :** Düzensiz yüzeyle yassılmış küreler (Klastlar) (3-10 sm çaplı) halinde bulunan yeşilimtrak beyaz çok ince dokulu kalker yumruları, yeşil renkli kalkerli bir lütit matriks içinde bulunmaktadır. Nadir olarak radyolarit çört blokları (köşeli, 10-30 sm) ile, iyi çimentolanmış kuvarz taneli rudit blokları (50 sm) ihtiva etmektedir. (Kuvars taneli rudit bloku kırmızı renkli olup, çok iyi yuvarlanmış beyaz kuvars çakılları ile daha az miktarda koyu renkli yuvarlak bazalt çakıllarından oluşmuş, aynı cins arenitten mürekkep bir matriks ve kalsitle bağlanmıştır). Kalker çakıllı bir rudit tabakasının kalınlığı arazide 35 m olarak ölçülmüştür. Kalker yumrularından alınan bir nümunedeki taşın killi mikrit olduğu görülmüş, fosil tesbit edilmemiştir. Ancak dağınık olarak bulunan birkaç küresel şekilli, tamamen silisten ibaret form görülmüştür (muhtemelen silisifiye olmuş radyolaryalar).

**Arenitler.** – Sahada göze çarpan başlıca üç cinsi vardır :

- 1 – Volkanik arenit :** Bazan masif görünüşlü, bazan da tabaka yapısı gösteren yeşil renkli tüfitler, köşeli kırıntılar ile bunların birbirine bağlayan kloritli kalsit bir matriksten oluşmuştur. Mikroskop altında bazaltik cam (palagonit), devitrifiye olmuş volkanik cam, labradorit, biotit, piroksen parçaları, bazalt (akma yapılı) kırıntıları ve nadiren çört (radyoleryalı) kırıntıları görülmektedir. Püskürük malzeme % 70, matriks ise % 25 oranındadır. Bazı tabakalarda kalsit, bazılarında da tamamen silisli çimento vardır. Tabaka kalınlıkları birkaç metreyi bulabilir.
- 2 – Kahverenkli arenit :** 10-20 sm kalınlığında, dereceli tabakalanma ve akıntı izleri (oygu, çarpma, oluk) gösteren kalsit çimentolu bu tabakalar, yeşil lütit tabakaları (5- 10 sm) ile arakatgılıdır. Karbonize olmuş bitki parçacıkları arenit içinde, paleo-akıntı doğrultusuna uygun şekilde yönelmiş olarak mebzuldür (Ölçülen bir oygu yapısına göre akıntı kuzeydoğudan gelmektedir). İnce kesitte az yuvarlanmış kuvars, mikrokristalen ku-

vars, diabaz: kırıntıları, çört ve kalker parçacıkları görülür.

- 3 – Kalkarenit** : Açık krem renkli kalkarenit, mikrit intraklastları ve bol miktarda diabaz ve cam kırıntıları ihtiva etmektedir. Takriben 150 sm kalınlığında olmakla beraber, yanal devamlılığı olmayan tabaka blokları halindedir; 100 m lik bir mesafede her iki yönde keskin bir şekilde biter.

**Lütitler.** – Gerek arenit tabakaları arasında, gerekse ruditlerin matris malzemesi olarak bulunan lütit, açık veya koyu yeşil renklerde olup, kloritin hakim olduğu bir oluşuktur. Kırmızı renkli çörtlerle ve kırmızı kalkerlerle arakatgılı olan lütitler ise kırmızı renklidir.

**Kalker.** – Genellikle çok ince dokulu (porselen gibi) mikrit kalker, gri-beyaz, yeşilimsi-beyaz, sarı veya pembe kırmızı renklerde (sonuncular özellikle radyolarit çört veya diabazlarla arakatgılıdır) 1-5 sm kalınlıkta tabakalar halinde bulunmaktadır. İnce kesitte killi kalker içersinde serpili vaziyette küresel şekilli, kalsit veya kalsedoni ile rekristalize olmuş muhtemel mikrofosil kalıntıları görülmektedir. Kalkerler çoğu zaman birkaç metre dalga boylu kıvrımlar yapmakta, ancak bunlar komşu litoloji birimlerine geçmemektedir.

**Radyolaryalı çört.** – Kırmızı, pembe veya yeşil renkli 1 - 5 sm kalınlığında tabakalar halinde bulunan çörtler, zaman zaman kırmızı ince dokulu kalker veya kırmızı lütit tabakaları ile arakatgılıdır. Mikroskop altında düzgün kriptokristalen dokulu olup, silisifiye radyolaryaya ve bazı kil mineralleri ihtiva etmektedir.

Bu vasıflarıyla, ilk nazarda benzer yapı gösteren püskürük kökenli mikrokristalen kuvarstan veya devitrifiye volkan camından ayırdedilebilmektedir. Radyolaryalı çörtler içinde veya tabaka tabanında sedimenter yapılar görülememiştir.

**Diabaz ve spilit.** – Bazan bariz pilov yapılı, bazan aglomeratik, çoğu zaman da belirli bir yapı göstermeyen, ancak diğer ünitelerle arakatgılı 10-20 m kalınlığında tabakalar halinde bulunan bu lavlar, ince kırmızı killi kalker veya kırmızı kil bantları ile ayrılmış olabilir. Gri-yeşil diabazlar ve morumsu gri spilitler, muhtelif derecelerde serpantinleşme gösterirler, genellikle spilitler daha «taze» bir görünümündedir; çoğu zaman amigdoloidli dokular, mikroskopta ise akma dokusu gösterirler.

Bazı 80- 100 sm kalınlığındaki diabazların, tüflü arenitleri sil veya dayk şeklinde kestiği görülmüştür. Bu durumlarda magmatik kayanın her iki yüzünde 1 - 2 sm kalınlığında kırmızı renkli bir oksitleşme zonu meydana gelmiş bulunmaktadır.

**Serpantin.** — Koyu ve açık renkleri, ışıldayan parlak cilalı yüzeyleri ile, serpantin bu formasyonun en göz alıcı birimini teşkil eder. 5-10 m veya bazan daha fazla kalınlıkta olabilen tabakalar, mercekse olup, birkaç yüz metre mesafede kaybolurlar. Hacım itibarıyla formasyonun takriben % 10 unu teşkil ederler.

Sahada en çok görülen serpantin tipi, 10-30 sm çapında hafifçe yuvarlanmış, bazan cilalı yüzlü, koyu yeşil bloklar ile, bunların arasında matriks teşkil eden açık yeşil serpantin malzemesidir. Blokların muhtelif oryantasyonlarla bulunuşu ve bazan içlerinde bir gabro, diabaz veya kalker çakılının (veya bloğunun) bulunması, bloklaşmanın sadece bir ayrışma ürünü olmadığını, muhtemelen olistostrom tipi su altı akmalarnın da yer almış bulunduğunu belirtmektedir.

### Fosiller

Çalışma sahası dahilinde radyolaryalardan başka fosile, yazar tarafından, tesadüf edilmemiştir. Bununla beraber, özellikle tabakalı kalkerlerde silisleşmeden veya rekristalizasyondan korunmuş yerlerde, nadir de olsa bazı mikrofosillerin mevcudiyeti bilinmektedir.

İrmak ile Kızılırmak köprüsü arasındaki bölgedeki tabakalı kalkerlerde ve bunların kuzeye doğru uzantılarında Arni (1942), Baykal (1943), Erol (1954, 1955) ve Boccaletti et. al. (1966) muhtelif seviyelerde :

**Calpionella alpina**

**Calpionella elliptica** CADISH

**Orbitoides trochus** (FRITSCH) SILVESTRI

Orbitolina conoidea grubu

**Praeglobotruncana stephani** GANDOLFI

**Globotruncana sigali** REICHEL

Globotruncana lapparenti grubu

Heterohelix sp.

Globogerinella sp.

ve ayrıca Nowack (1928), Erol [1955] Aptikuslar saptamış, bunlar Üst Jura'dan Turoniyen'e kadar değişen yaşlar vermiştir. Bu formasyonun daha doğudaki uzanımında, Yozgat-Çiçekdağ bölgesinde ise Ketin (1955, 1963) muhtelif Globotruncana türleri (Turonien-Kampaniyen) kaydetmiş bulunmaktadır.

### Yaş ve korelasyon

Irmak formasyonunun içinde bulunan en genç kalkerlerin yaşları genellikle üst Kretase, özellikle Turoniyen-Kampaniyen'dir. Ancak, bu bölgede, formasyonun sadece üst kısımlarının görüldüğü, gerçekte batıda İdris dağına doğru daha alt seviyelerin ve bu arada Jura yaşlı kalkerlerin de bulunduğu bilinmektedir (Erol, 1954). Irmak formasyonu, Ankara Melanjı'nın üst kısmını teşkil eden «ofiolitli seri» ile eş anlamlıdır (Erol, 1956).

### Topoğrafya görünüşü

Genellikle koyu renkli kayaların hakim olduğu formasyon, bilhassa içinde bulunan ve aşınmaya dayanıklı olan volkanik malzeme (lav, aglomera) ile kalker ve radyolaryalı çört birimlerinden dolayı, yüksek, çıplak ve sivri çıkıntılı tepeler meydana getirirler. Dereceli arenit ve lütitlerin fazlaca olduğu yerlerde ise vadiler açılmıştır.

### Yorum

Formasyonun en önemli özelliklerinden biri, birbirini takip eden seviyelerde, yüksek sedimenter enerji ortamlarını temsil eden malzeme (iyi yuvarlanmış magmatik kayaç çakılları, kuvars çakılları) ile, çok alçak enerji ortamlarına ait malzemenin (radyolaryalı çört, mikrit kalker, lütit) ardışıklı bulunmasıdır. Aynı şekilde, sübneritik ortam malzemesi (bitki kalıntılı, dereceli tabakalı, az köşeli taneli kahverenkli arenit) ile derin deniz malzemesi (globogerinalı kalkerler, radyolaryalı çörtler) de yine ardışıklı olarak bulunmaktadır. O halde, nisbeten sığ çökme ortamı malzemesinin, nisbeten derin çökme ortamı malzemesine kayma veya olistostrom yoluyla gelmiş olması gerekir (Rigo ve Cortesini, 1964; Abbate, Bortolotti

ve Passerini, 1970). Bu sırada tuf malzemeli türbid akıntıları da doğu ve kuzeydoğu yönlerinden gelmektedir; ancak türbid akıntıların basenlerin uzun eksenini boyunca aktıkları, kayma ve olistostromların ise yamaçlardan aşağıya hareket ettiği bilinmektedir.

Köşeli radyolaryalı çört çakıllarından oluşan ruditlerle, köşeli veya düzensiz yüzeyle yumrulu kalker çakıllarından oluşan ruditler ise, daha değişik tip olistostromlara işaret etmektedir (Hendry, 1972). Bunlar, zaten nisbeten derin bir çökeltme ortamında oluşan sedimentlerin, bazen sertleştikten sonra, bazan da henüz yarı plastik haldeyken, harekete geçerek daha derinlere kaymalarını veya akmalarını temsil ederler. Bu olaylar esnasında derin ortamlara sığ ortamlardan gelmiş olan malzemenin de yeniden harekete geçmesi ve üçüncü bir ortama kayma, akma (olistostrom) ve türbid akıntı yoluyla gelmesi beklenebilir. Bütün bunların yanı sıra, daha eskiden teşekkül etmiş sedimentler (Jura) ile muhtelif ortamlarda ve muhtelif zamanlarda teşekkül etmiş denizaltı volkanik kayaların (diabazlar, spilitle ve serpantinler) bu hareketlerden etkilenmeleri ve kütleler halinde derin kısımlara doğru kaymaları da beklenir. Nitekim, magmatik kayalar aflörmanları da, çoğu radyolaryalı çört ve kalker aflörmanları gibi, birkaç yüz metre uzunlukta mercerler halindedir; hattâ çoğu zaman bundan çok kısadır. Kloritli bir matriks içinde düzensiz yönelmeli bloklar halinde görülen ve yabancı bloklar veya çakıllar ihtiva eden serpantinlerin de, ilk oluşma ortamlarından buraya olistostromlar halinde gelmeleri mümkündür (Boccaletti et. al. 1966, s. 492).

Irmak formasyonuna ait bu özellikler, doğrudan doğruya şiddetli fay tektoniği ile izah edilmeğe çalışılmışsa da (Baykal, 1943; Bailey ve Mc-Callien, 1953), bu derece şiddetli bir tektonikten beklenen dinamometamorfizma etkilerinin yokluğu (Egeran ve Lahn, 1951), hattâ serpantinler dışındaki kayalarda belirli bir çatlama dilinimi (fracture cleavage) bile görülmeysi, böyle bir yorumun aleyhinedir. Serpantinlerde görülen dilinim ve lineasyonların ise, şiddetli bir tektonikte beklenen iyi yönlenme yerine, hemen hemen rastgele (random) bir yönlenme gösterdikleri de bir vakiadır (Boccaletti et. al., 1966, s. 490).

Bahsedilen bu özelliklerin izahı, sualtı heyelanları, olistostromlar ve türbid akıntı faaliyetleri ile kolayca yapılabilmektedir



(Gansser, 1959). Başka bir deyimle, büyük çapta naplar ve şaryajlar yerine, büyük çapta sualtı heyelanları düşünmek, daha çok sayıda soruna cevap vermektedir.

Burada dikkati çeken önemli bir husus da, sığ ortam malzemesinin derin ortam malzemesi yanına gelmesinden sonra, beraberce daha derinlere kaymaları veya akmalarıdır. Bu durum, derin tabanda çökelen lütit ve radyolaryalı çört gibi malzemenin bulunduğu seviyeden (Radyolaryalı kalkerler için 5000 - 6000 m, Mitchel, 1970) daha derin çukurların bulunduğunu ve önceden yatay olan deniz tabanının bu çukurlara (veya çukura) doğru meyil kazandığını göstermektedir.

İrmak formasyonunun yaklaşık olarak % 60 ını teşkil eden volkanik arenitler, bünyelerindeki terijen malzemenin azlığı ile, daha ziyade bir sualtı oluşumu mahiyetindedir. Denizaltı volkanik patlamalarda ani soğuyan tüf malzemenin, türbid akıntılar ve olistostrom tipi akmalarla basene yerleşebildikleri başka yerlerde gösterilmiştir (Fiske ve Matsuda, 1964). Bu tip volkanik arenitlerin gerek İrmak formasyonunda, gerekse «ofiolit» tabir edilen birçok formasyonlarda mebzul olduğu kanısındayım.

Yukardaki görüşlerin ışığı altında formasyonun teşekkül zamanını iki tarzda izah edilebilir: Birinci tarzda, formasyon bir konglomera gibi düşünülürse, oluşum yaşının içindeki en genç (Kampaniyen) elemandan daha genç olması, yani bütün teşekkülün Mestrihtiyen yaşlı olması gerekir. Ancak bu izah tarzı, en az Elmadağ'dan bu sahaya kadar yer alan, kaba da olsa, bir stratigrafik yaş sıralanmasının nedenini açıklamaya yetmez (Erol, 1956). İkinci izah tarzı ise, sualtı heyelan ve kayma olaylarının muhtemelen Alt Kretase'den (belki daha önceden) beri devam ettiği, bir tarafta çökelen kayaların bir zaman sonra daha derin bir çukur kayarak yerleştiği, üzerlerine daha sonra oluşan genç olistostromların geldiği şeklindedir.

Bu izah tarzından, Mestrihtiyen'de artık bu olayların şiddetini kaybetmeğe başlamış olduğu sonucu çıkar; bu da, müteakip formasyonların karakterlerine daha uygun düşmektedir. Bu izah tarzı kabul edildiği takdirde, formasyonun yaşının en az Alt Kretase'den Kampaniyen'e kadar uzanması gerekir.

Bu yorum esasları dahilinde, İrmak formasyonunun üst kısımlarının Kretase süresince derinleşmekte olan bir basende teşekkül ettiği ortaya çıkmaktadır. Bu basenin esas çökeltme malzemesi yeşil

lütitler ve volkanik arenitler olup, diğer kayalar sualtı heyelanları, kaymalar, olistostromlar ve türbid akıntılar ile buraya dahil olmuştur (Blumenthal, 1948, s. 69). Sığ ortam ve terijen malzemenin az oranda bulunması, karaların yükselmesinden çok, deniz tabanının çöktüğüne işaret edebilir.

Bu olayların cereyan ettiği çökme (çukurlaşma) hareketi Mestrihtiyen'de şiddetinden biraz kaybetmeğe başlamış gözükmektedir. Nitekim, Irmak formasyonun üstüne gelen Ilıcapınar formasyonu çoğunlukla tuf malzemeli türbiditler olarak bulunmakta, daha az oranda kayma ve akma mahsulleri ihtiva etmektedir.

### Ilıcapınar formasyonu

Ilıcapınar formasyonu yeşil renkli tuf malzemeli arenit ve suda çökelmiş rudit tabakalarından oluşmuştur. Formasyonun kalınlığı güneybatıda en az 1250 metredir; sahanın kuzeydoğusuna doğru gidildikçe, kısmen batıdan bindirme ile gelen Irmak formasyonunun örtmesi, kısmen de az gelişme sonucunda, Ilıcapınar formasyonunun görünen kalınlığı azalır; hattâ yer yer kaybolur (Levha II).

### Tip yeri ve kesiti

Çalışma sahasında Ilıcapınar formasyonu en geniş tezahürünü, Kuşçuali köyünün yaklaşık olarak 4 km. DGD'sunda Ilıcapınar civarında gösterir. Bir buçuk kilometre genişliğindeki mostra Ilıca dere tarafından kesildiğinden, formasyonun incelenmesine uygun bir kesit meydana gelir.

Ilıcapınar formasyonu daha kuzeyde, Bölük Dağ'ın batısında, Kızılırmak'ın iki yakasında da incelemek mümkündür; ancak burada mostranın bir kısmı alüvyonlar altında kaldığından bütün kesit devamlı olarak görülmez. Çalışma sahasının kuzey kısımlarında, eski Kalecik-Mahmutlar-Kırıkkale şosesi boyunca Ilıcapınar formasyonu tezahür ederse de, yolun bozuk ve sapa olmasından ötürü burası inceleme yönünden pek elverişli değildir.

**Ilıca Dere kesiti.** — Genellikle 60 derece eğimle SE yönüne dalan tabakalar yer yer dikleşir ve 80 derecelik eğimler kazanır. Formasyonun tabanı bir bindirme fayı ile kuzeybatıdan gelen Irmak formasyonu altında kaldığından görülmez. İncelenebilen en eski tabakalar mor renkli, tabakalanmış ruditler ile bunlarla arakatgılı

olan yeşil renkli tabakalı arenitlerdir. Formasyonun alttaki 300 m. lik bir kalınlığında ruditler hakimdir. (Şekil 4). Bunu takip eden 550 metrelik bir kısımda ise, herbiri birkaç metre (bir tanesi 20 m.) olan kalın, yeşil renkli tuf malzemeli arenitler ile, bunlarla arakatgılı olan ince (ortalama 50 sm.) volkanik arenitler görülür. Bu kısımda kalın arenit tabakaları hakim durumdadır. En üst 400 metrelik kısım ise ince (30-50 sm.) arenit tabakalarından oluşmuştur. Bu kısımda yer yer kalın arenit tabakalarına tesadüf edilirse de, bunlar azdır. İnce arenit tabakaları ile arakatgılı olarak lütit (miltaş) horizonları da görülmektedir. Bu kesitte arenit tabakalarının en üstünde bulunan 12 m. kalınlığında lütit tabakaları, üstteki Bölükdağ formasyonuna normal geçişi temsil ederler.

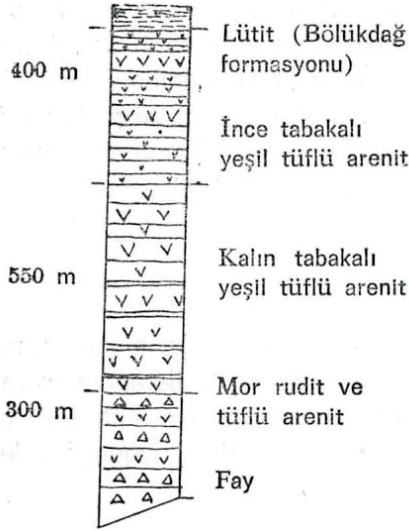

Şekil 4 — Ilıcapınar formasyonunun Ilica dereindeki kesiti (ölçeksiz)

**Bölük Dağ batısı.** — Bölük Dağ batısında, Ilıcapınar formasyonu tabakaları 30-50 derece eğimle batıya dalar görünürse de, gerçekte bunlar devriktir (Şekil 5, E-F kesiti). Bu sebepten, formasyonun alt kısımları daha batıda, Kızılırmak nehrinin batı yakasında tezahür eder. Toplam olarak 550 metrelik bir kalınlık gösteren formasyonun taban kısmı, bindirme fayı ile gelen Irmak formasyonu altında kaldığından görülemez. İncelenebilen en alt kısım 10 metre kalınlığında bir rudittir. İyi yuvarlanmış bazik ve andezitik volkanik parçaların yanısıra, köşeli kumtaşı blokları ve yine köşeli kalker blokları da ihtiva eden bu ruditin matriksi yeşil tuf malzemesidir. Daha üstte birkaç metre kalınlığında tabakalar halinde

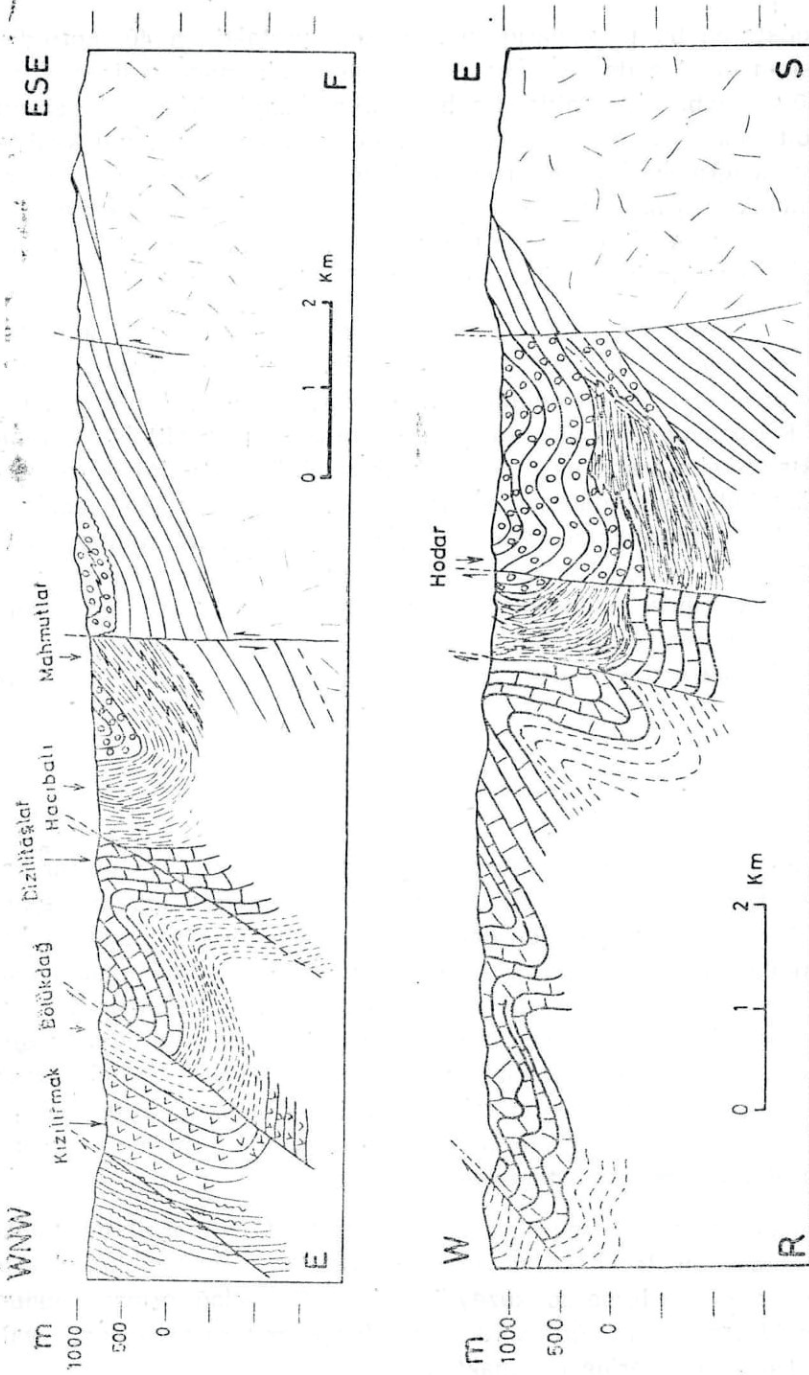

Şekil 5 — Yahşihan bölgesinde E-F ve R-S kesitleri (Lejand için Levha II'ye bak.)

kalın arenitler bulunur. Yeşil-kahverengi bir renk gösteren bu tabakaların toplam kalınlığı takriben 40 metredir. Bu kısmın üzerine de 500 metre kalınlığında bir kısım gelir ki, ince (10-50 sm) tabakalı arenitler ile, bunlarla arakatgılı birkaç kalın arenit ve rudit tabakalarından oluşmuştur. Formasyonun bu kısmı kesitte kısmen Kızılırmak alüvyonları altında kalmaktadır. Ancak en üst tabakalar Bölük Dağ batısında, Kızılırmak'ın doğu yakasında incelenebilir. Burada, koyu renkli lütitlerin Ilıcapınar formasyonunun tüflü arenit tabakaları üzerine konkordan olarak geldikleri görülmektedir.

**Kalecik - Mahmutlar yolu.** – Kızılırmak'ın doğusunda yer alan Ilıcapınar formasyonu mostrası bir kilometreyi aşkın bir genişliktedir. Tabakalar 60-80 derece eğimle batıya dalar, doğuya doğru devrilmişlerdir. Formasyonun ölçülen kalınlığı 900 m dir. Bunun alttaki 400 metrelik kısmı kalın arenit ve ruditlerden ibaretti. En altta, Irmak formasyonu üzerinde konkordan gibi görünen kalın (50 m ) bir rudit tabakası vardır. Bu ruditin elemanları kırmızı kal-ker, radyolarit ve kumtaşı blokları ile bazik ve andezitik kayalar-dan müteşekkil olup, tuf malzemeli bir matriks içinde bulunurlar. Formasyonun 500 metrelik üst kısmı, ince tabakalı yeşil renkli tüflü arenitlerden oluşmuştur. En üstte, Bölükdağ formasyonunun lütit ve arenit tabakaları konkordan olarak görülür.

### **Alt ve üst sınırlar**

Ilıcapınar formasyonun alt sınırı çalışma sahasının büyük bir kesiminde faylıdır. Bununla birlikte, formasyonun görülebilen alt tabakaları ile, stratigrafik yönden daha alttaki Irmak formasyonunun tabakalı kumları arasında sıkı bir eğim ve litoloji benzerliği bulunmaktadır. Sahanın en kuzey kısmındaki aflormanlarda ise Ilıcapınar formasyonu Irmak formasyonu üzerinde konkordan olarak görülmektedir. Hemen belirtilmelidir ki, Irmak formasyonunun buradaki karışık yapısı ile Ilıcapınar formasyonunun tabanındaki karmaşık ruditten dolayı, kesin bir yargıya varmak çok güçtür; fakat her iki formasyon tabakalarının eğimleri birbirine tamamen uymaktadır.

Ilıcapınar formasyonun üst sınırı, saha dahilinde her yerde Bölükdağ formasyonu ile konkordandır. Güneyde 10-12 m kalınlığında bir lütit bu sınırı belirlese de, kuzey kısımlarda Bölükdağ formasyonunun sarı renkli arenitleri doğrudan doğruya Ilıcapınar formasyonunun yeşil renkli kayaları üzerine oturmaktadır.

## Yanal sınırlar

İlıcınar formasyonunun yanal sınırlarını saha dahilinde tesbit etmek mümkün olmamıştır. Güneybatıdan kuzeydoğuya doğru bir şerit halinde uzanan formasyonun zaman zaman inceli kaybolması, yanal değişimlerden ziyade faylanmalar ve gerçek kalınlık değişimleri ile ilgili görülmektedir.

## Kalınlık

İlıcınar formasyonu en büyük kalınlık gelişmesini güneybatıda gösterir; ölçülen 1250 m kalınlık sadece görünen kısım olup, muhtemelen birkaç yüz metrelik bir kalınlığın da Irmak formasyonunun altında bulunması beklenebilir. Kuzeydoğuya doğru gidildikçe formasyonun gerçek kalınlığında biraz azalma olduğu sezilmektedir. Kalecik - Mahmutlar yolu kesitinde, ölçülen gerçek kalınlık 900 m. olup, bariz bir incelmeye işaret eder. Buna karşılık, Bedesten kuzeyinde ve Kızılırmak köprüsü civarında formasyonun yer yer kaybolması, muhtemelen doğrudan doğruya bindirme fayının altında kalmasından ileri gelmektedir.

## Litoloji

**Rudit.** — Daha çok formasyonun alt kısımlarında görülen rudit tabaka üniteleri, köşeli bazaltik (spilitik) ve andezitik kayalar parçaları, kırmızı ve beyaz kalker blokları, çört ve radyolarit parçaları, kahverenkli köşeli arenit blokları, az miktarda serpantin blokları ile bunları taşıyan: ince tuf malzemeli bir matriksten oluşmuştur. Bu elemanların hepsi, alttaki Irmak formasyonunda da tabakalar veya tabakalardan müteşekkil bazan yüzlerce metre boyutlu bloklar halinde bulunmaktadır. Ruditlerde laminasyon görülmez; bazı ünitelerin üst kısımlarına doğru kaba bir tabakalaşma sezilmektedir. Rudit tabakalarının, kendi içlerindeki kaotik duruma karşılık, alt ve üst sınırlarının birbirine ve arakatgılı arenit tabakalarına paralel olduğu müşahade edilmiştir. Bu tabakaların kalınlıkları bir ilâ birkaç metre arasında değişmektedir.

**Arenit.** — Genellikle yeşil renkli, bazan da limonit teşekkülü ile sarımsı renkli olan bu tabakaların kalınlıkları birkaç santimetreden birkaç metreye kadar değişmektedir. Tane boyu ortalaması 500 mikron civarında olup, boylanma kötüdür (poorly sorted). İnce kesitte arenitlerin şu parçacıklardan müteşekkil olduğu görülür:



- 1 – Hacımca kayacın % 50'sini bazaltik, spilitik ve trakibazaltik köşeli kayaç parçacıkları teşkil eder. Tüf breşi olarak görülen bu parçacıklarda sanidin ve labradorit kırıntıları, devitrifiye bir cam hamur içinde bulunmakta, kalsit dolu amigdollar ihtiva etmektedir. Parçacıklardan bir kısmı da trakitik bir akma dokusu (flow texture) göstermektedir.
- 2 – Sanidin ve ortoklaz, yaklaşık olarak % 5 hacim işgal eder. Köşelidir; alterasyon gösterirler.
- 3 – Labradorit, % 15-20, köşeli parçalar, bazan alterasyon-gösterir.
- 4 – Piroksen ve biotit, az görülen köşeli parçalar halindedir.
- 5 – Kuvars, genellikle % 5 veya daha azdır. Ergime yoluyla yuvarlaklaşmış (resorbed) kristaller ile, çok keskin köşeli parçalardan ibarettir. Mikrokrystalin yapıda bileşik kuvars'ın da devitrifiye cam hamur olması mümkündür.
- 6 – Kısmen yuvarlanmış veya tamamen köşeli ince dokulu kalker parçaları ile, taşınmış ve aşınmış foraminiferler de mevcuttur. Hacim itibariyle % 5 civarındadır.

Bütün bu malzeme, kalsit, limonit, klorit ve glokonitten ibaret bir matriks içinde bulunmaktadır. Kalsit çimento vazifesini gördüğü gibi, kısmen de bazı kuvars ve alkali feldispatların yerini almaktadır (partial replacement).

Birkaç santimetreden birkaç desimetreye kadar kalınlığı olan arenit tabakalarında türbidit tipi (Pettijohn, 1957, s. 171) dereceli tabakalanma (graded bedding), taban akıntı yapıları (sole current structures) ve mil peletleri (mud-pellets) mevcuttur. Kalınlıkları birkaç metre mertebesinde olan arenitlerde ise taban ve iç yapıları bariz değildir. Bu tabakaların içinde, kıvrılmış tabakalı arenit blokları ve köşeli kalker blokları arenit bir matriks içinde «yüzer» vaziyette görülmektedir. Bu parçaların boyları bazan 2 metreyi bulmakta, uzun eksenleri (ve varsa dahili tabakalanmaları) arenit tabakasının alt ve üst sınırlarına kabaca paralel durmaktadır. Arenit içinde, iyice parçalanmış rudist, lamellibrans ve gastropod kavkaları da görülür.

İnce tabakalı arenitler içinde bazan, sedimantasyon sırasında teşekkül etmiş heyelanlar (internal slumping, prolapsed bedding; Dzulynski ve Walton, 1965, s. 190), Ilıca Deresi kesitinde ve Bölük Dağ batısında, Kızılırmak'ın batı yakasında, görülür.

**Lütit.** —Ilıcapınar formasyonunda lütitler hacımca çok az bir yer işgal eder. Genellikle ince arenit tabakalarının arasında, koyu gri, yeşilimsi gri renklerinde görülür. Birkaç santimetre kalınlıkta tabakalar halinde olup, ince laminasyondan başka bir sedimenter yapı göstermezler. Kalsit çimentolu klorit ve diğer kil ve tuf minerallerinden teşekkül etmiştir.

### Fosiller

Ilıcapınar formasyonu içinde tayin edilebilen fosile rastlanmamıştır. Parçalanmış olarak görülen rudist, lamellibrans, gastropod kavkıları ile foraminiferler tayin için elverişsiz olacak şekilde bozulmuş durumdadır.

### Yaş ve korelasyon

Hernekadar Ilıcapınar formasyonu fosilleri kesin bir yaş tayini için faydalı değilse de, alttaki Irmak formasyonu (Senoniyen) ve üstteki Bölükdağ formasyonu (Mestrihtiyen) arasındaki pozisyonu dolayısıyla formasyonun yaşının muhtemelen Alt Mestrihtiyen olduğu düşünülebilir. Rudist parçaları da bu fikri desteklemektedir. Bu çalışma sahasına en yakın detay etüd alanı olan Haymana bölgesinde yapılan çalışmalar (Yüksel, 1970), Haymana formasyonunun muhtemelen Ilıcapınar ile korele edilebileceğini göstermektedir (Çizelge I). Ancak Ilıcapınar formasyonunda, Haymana formasyonunun aksine, kalker ve lütit horizonları az, buna mukabil tüflü arenit horizonları hakim durumdadır.

### Topoğrafya görünüşü

Ilıcapınar formasyonu genellikle altındaki ve üstündeki diğer formasyonlara nispetle daha kolay aşınmaktadır. Bu bakımdan, daha ziyade alçak tepeleri ve çukur yerleri meydana getirmektedir. Çok kalın olan volkanik arenit tabakaları da, dahili bir tabakalanma göstermedikleri zaman, geniş yuvarlak tepecikler oluşturur ve özellikle eğim yön ve miktarlarının tayininde zorluk çıkarırlar.

## Cizelge: I - CIVARDAKI ÖNCEKİ ÇALIŞIMLARLA KORELASYON

	F. DAYKAL 1943 İdris Dağ	O. ENOL 1954 Küre Dağı	RIGOCORTESINI 1960 Ş.Koçhisar Haymana	RECANP ve ÖZBEY, 1960 Çankırı	S. YÜKSEL 1970 Haymana	T. NORMAN, 1972 Yahşihan
ALT	Jipsli scri	Eski jipsli scri	Mazgit unit	Alt Kırmızı Tabakalar	Batı	Doğu
OLIGOSEN					Bahşilli	Bahşilli
PRİABONİYEN					Keçilli	Keçilli
LÜTESİYEN	Yahşihan Serisi	Yeşil marn, gre Sarı kumtaşı	Eski Polatlı unit	HARHOR ÇAYRAZ Ağrahoca Kongl	Hacıbalı	Keçilli Konglular Yahşihan Kale Gücü
İPRESİYEN		Beyaz kalker Kırmızı gre	Kartal unit	Gedik	Dizilitaşlar	Erozyon
PALEOSEN			Kırkkavak unit	Paleosen kum ve çakılları	Kadıköy	
MESTRİHTİYEN			Asmaböğazi u. Çaldag unit Haymana unit	Çaldag	Çaldag	
KAMPANİYEN	Serpantin redyolarit serisi	Erozyon		Kavak	Kavak	Büyükdağ
SANTONİYEN		Ankara Melanjı'nın ofiolitli üst kısmı		Haymana Yılanlıhisar Kocatepe	Haymana Yılanlıhisar Kocatepe	Yahşihan Irmak

## Yorum

İlıcınar formasyonun muhtelif özelliklerinin aşağıdaki yorum çerçevesinde birleştirilmeferi mümkün görülmektedir: Ruditler basit bir aglomera, konglomera veya breş olmayıp, bir denizaltı volkanizması sonucunda (Fiske ve Matsuda, 1964) veya muhtemelen bu tipte kayaçların teşkil ettiği bir kütleli sualtı heyelanı (Dott, 1963) tarzında kayması sonucunda olmuştur. Bu tarzda başlayan heyelan, arenit ve lütit malzemenin miktarına bağlı olarak plastik bir kütle akışına (mass flow), hattâ viskoz bir akışa (turbidity current) dönüşebilir. (Kuenen, 1967; Middleton, 1966). Yolları üzerine çıkan fosil kavrıklarını ve iri konsolide tabaka parçalarını da bünyesine alan bu akıntılar, bu maddeleri parçalayabilir (öne yakın kısımlarda) veya tamamen muhafaza edebilir (özellikle üst ve geri kısımlarda).

İlıcınar formasyonunun ruditleri karmaşık iç bünyelerine karşılık tabakalı üst ve alt sınırları ile tipik olistostromlara, arenitleri ise gerek sediment yapıları gerekse dereceli tabakalanmalara, arenitleri ise gerek sediment yapıları gerekse dereceli tabakalanmaları itibarıyla, türbiditlere işaret etmektedir. Bu tabakalar sualtı heyelanlarının elastik-plastik-viskoz bütün safhalarını temsil etmektedir.

Sualtı heyelanlarının oluşması, mükerrer olarak basen zemininin sarsılmasına (deprem, volkanik patlama) ve bir taraftan da süratli bir şekilde sedimentlerin heyelan olacak yerlerde birikmesine bağlıdır. Bu durum, tektonik bakımdan çok aktif bir sahayı, örneğin bir adalar yayı (island arc) bölgesini belirtebilir. Arenit malzemenin yarısından fazlasını teşkil eden alkali bazalt volkanik malzeme, özellikle kalsik plajiyoklazlar böyle bir görüşü desteklemektedir (Mitchell ve Reading, 1969; Mitchell, 1970). Kolaylıkla hava aşınmasından etkilenen ve taşıma sırasında kolayca yuvarlaklaşan kalsik plajiyoklazların bu sedimentlerde nisbeten az bozulmuş, köşeli taneler halinde bulunması, sedimentlerin kısa mesafelerden süratle getirildiklerine işaret etmektedir (Folk, 1968, s. 102).

Sediment yapılarının korunmuş olması, nihaî çökelpmenin dalga aşınma tesir sahasının çok altında bir derinlikte yer aldığını göstermekte, lütit malzeme ise bu derinlikte normal olarak gelişen sedimenti temsil etmektedir.

Yukarıdaki yorum şekline dayanarak, Mestrihtiyen başlarında bu bölgede derin bir basenin bulunduğu, normal lütit sedimentlerine ilâveten sık sık türbid akıntılarının, bazan da olistostromların sediment getirdiği anlaşılmaktadır. Turbiditler ya olistostromlardan, ya da denizaltı volkan patlamalarından, veya volkanik adalardan erozyonla gelerek şelf kenarında biriken malzemenin yer sarsıntılılarıyla aşağılara heyelanla kayması sonucunda oluşmaktadır. Sonuncu ihtimali destekleyen bir husus, muhtemelen bu gibi adalar çevresinde gelişen resiflerden kopan parçaların (rudist ve lamelibranş kavkıları) sedimentlere karışmış bulunmasıdır.

### **Bölükdağ formasyonu**

Bölükdağı formasyonu bir dizi sarı renkli, dereceli tabakalı arenitler ile bunlarla arakatgılı koyu gri renkli lütitlerden müteşekkildir. Nadiren kalın rudit tabakalarına da rastlanır.

Güneybatıdan kuzeydoğuya doğru uzanan formasyonun mostra genişliği yer yer değişir. Ilıcapınar formasyonu üzerine konkordan olarak gelen Bölükdağ formasyonunun üst sınırı sahada her yerde faylıdır. Görülebilen kalınlığı 450- 750 m arasında değişmektedir. Çeşitli sediment yapıları gösteren arenitlerden Mestrihtiyen'i temsil eden fosiller elde edilmiştir.

### **Tip yeri ve kesiti**

Formasyon sahada en iyi gelişmesini Bölük Dağ'da, asfalt yol ile Kızılırmak nehri arasında (36/16) gösterir. Ayrıca güneyde Ilıca Dere vadisinde (27/02), Kuzeyde ise eski Kalecik-Mahmutlar yolunda (39/24) formasyonu incelemek mümkündür.

**Bölük Dağı kesiti.** — Tamamen doğuya devrik olan tabakalar, batıya ve batı-kuzeybatıya eğimlidir (Şekil 5, E-F kesiti). Formasyonun alt kısmı bu sebepten en batıda, demiryolu tüneli civarında görülür. Burada, 12 m kalınlığında bir yeşil tüflü arenit ile onun üzerindeki 17 metrelik ince «şerit» tabakalı (2-5 sm) yeşil tüflü arenit Ilıcapınar formasyonunun en üst kısımlarını teşkil eder. İnce «şerit» tabakalı kısmın ortalarında, arakatgılı olarak, bazı sarı arenit tabakaları (20-30 sm) da mevcuttur. (Şekil 6). Bölükdağ formasyonu sarı renkli, 50-60 sm kalınlıkta arenit tabakaları ile konkordan bir tarzda başlar. Toplam olarak 20 m bir kalınlık teşkil

eden bu kısım ince (birkaç sm) lütit tabakaları ile arakatgılıdır. Arenitler çoğunlukla dereceli tabakalanma, sedimenter taban yapıları ve muhtelif iç yapıları gösterir. 2 km daha kuzeyde bu seviyeye rastlayan kısımda sarı bir rudit tabakasının da bu arenitlerle arakatgılı oldukları görülmüştür. Daha üstte 30-40 m kalınlığında bir kısım koyu gri renkli lütit ile bunlarla arakatgılı olan ince (1-5 sm) sarı arenit tabakalarından ibarettir. Arenitlerin, hepsi olmamakla beraber, pek çoğu sedimenter taban yapıları, dereceli tabakalanma, bazıları da sedimentasyon sırasında oluşmuş sualtı heyelanları gösterirler (Şekil 7). Müteakip 500 metrelik bir kısım ise 10-30 sm kalınlıkta sarı ve kahverengi arenit tabakaları ve bunlarla arakatgılı gri lütitlerden oluşmuştur. Formasyonun en üst kısmı fayla kesilmiş olduğu için görülmez.

**Ilıca Dere kesiti.** — Kuşçu Ali köyünün 5 km güneydoğusunda (27/02) Ilıca Derenin yukarı kısımlarında (yersel olarak burada «Çıra yokuşu Deresi» adını almaktadır) Bölükdağ formasyonunun konkordan olarak Ilıcapınar formasyonu üzerine geldiği görülür.

Üst sınır burada faylıdır; yüksek eğimlerle güneydoğuya dalan



Şekil 6 — Bölükdağ kesiti (Ölçeksiz)

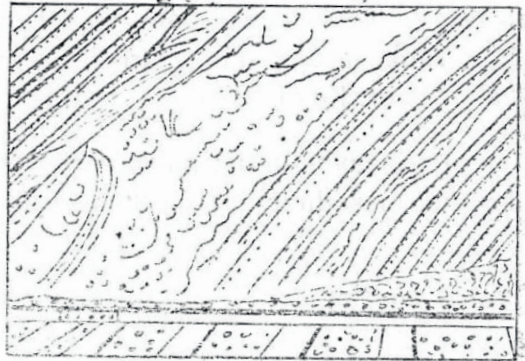

Şekil 7 — Bölükdağ formasyonunun devrik tabakalarında bir sualtı heyelanı. Bölükdağ, demiryolu yarması.



formasyonun görülebilen toplam kalınlığı 450 metredir; ancak 1 km kadar KD'da bu kalınlığın 700 metreye yaklaştığı görülmektedir. Ilıcapınar formasyonunun en üst kısımlarını teşkil eden tüflü ince arenitler ve arakatgılı koyu gri lütitler üzerine konkordan olarak 15 m kalınlığında bir lütit dizisi gelir ki, ince (3-5 sm) kalınlıkta dereceli tabakalanma gösteren sarımsı arenitlerle arakatgılıdır. Bundan sonra 400 m lik bir kısım, 20-50 sm kalınlığında sarı arenit tabakaları ile arakatgılı ince 2-10 sm) lütitlerden ibarettir. Daha üstte 20 m kalınlığında pembemsi renkli iyi çimentolu sert arenitler ile yine sarı arenitler gelir.

**Kalecik - Mahmutlar yolu.** – Batıdaki Sivri tepe ile doğudaki Sarı tepe arasında, yol boyunca, mostralarda görülebilen Bölükdağ formasyonu tabakaları, dik ve biraz doğuya devrik olup, 70 derecelik bir eğimle batıya dalar. Alt kısım konkordan olarak yeşil' tüflü arenitlerden teşekkül eden Ilıcapınar formasyonu üzerine gelir; 30-40 sm kalınlığında sarı - kahverenkli arenitlerden ve bunlarla arakatgılı çok ince lütitlerden oluşmuştur. Yaklaşık olarak 500 m kalınlık süresince litoloji değişmez. Formasyonun üst sınırı faylıdır.

### **Alt ve üst sınırlar**

Bölükdağ formasyonunun alt sınırı her yerde alttaki Ilıcapınar formasyonu ile konkordan, hattâ bir dereceye kadar tedrici geçişlidir. Sarı renkli arenit tabakaları, Ilıcapınar'ın üst kısımlarında yer yer tezahür eder. Koyu gri renkli lütitler ise her iki formasyonda da görülür.

Formasyonun üst sınırı her yerde faylı olduğundan, saha dahilinde bu sınırın sedimenter durumunu tayin etmek mümkün olmamıştır.

### **Yanal sınırlar**

Saha içinde Bölükdağ formasyonu belirli bir şekilde yanal geçiş göstermekte, sahanın güney-güneybatısından kuzey-kuzeydoğusuna doğru, fay kesilmeleri hariç, uzanmaktadır.

### **Kalınlık**

Bölükdağ formasyonunun üst sınırının her yerde faylı olmasından dolayı kesin kalınlıkların hesaplanması mümkün olmamıştır.

Güneybatı kısmında görülebilen en fazla kalınlık 700 m olup, Bölükdağ civarında 550 m, daha kuzeyde ise 450 m ölçülmüştür.

Kuzeye doğru gidildikçe formasyonun görülebilen kalınlığının daha da incelmesi müşahade edilmektedir. Kanımca bu incelmeye, kısmen faylanmaya bağlı olmakla beraber, kısmen de gerçek bir incelmeyi yansıtmaktadır.

### Litoloji

**Rudit.** — Bölük Dağ'ın 2 km kuzeyinde Kızılırmak doğu kıyısında görülen bir rudit tabakası, yaklaşık olarak 2 m kalınlığında olup, altında ve üstünde bulunan arenit tabakaları ile tamamen konkordandır. Bazalt, andezit, yeşil tüf, serpantin, kahverengi arenit bolder (boulder) ve blokları ile sürüklenmiş rudist parçaları ve komple sürüklenmiş rudistler, arenit malzemeli bir matriks içinde bulunur. Tabakanın içinde veya tabanında herhangi bir sediment yapı görülmemiştir. Arenit matriksin malzemesi diğer arenit tabakalarından farksızdır. Çakıl ve bolderlerin boyutları 5-25 sm arasında değişir, köşeli olan bloklar ise daha da iridir.

**Arenit.** — Bölükdağ formasyonunun en hakim litolojisi arenitler olup, tabaka kalınlıkları birkaç santimetreden birkaç desimetreye kadar değişmektedir. Ortalama tane boyu 350-500 mikron arasındadır, yer yer daha büyük olabilir. Boylama kötüdür. İnce kesitte arenitlerin aşağıdaki malzemeden teşekkül etmiş olduğu görülür:

- 1 — Bazalt, trakibazalt yapılı köşeli parçacıklar; yaklaşık olarak hacimce % 30-40.
- 2 — Kalsik plajiolaz (Labradorit), köşeli, bozulmamış, % 0-10.
- 3 — Alkali feldispat (sanidin veya ortoklaz), kısmen bozulmuş % 0-10.
- 4 — Volkanik kuvars, sivri köşeli parçacıklar veya bazan re-sorbsiyon girintileri gösteren yuvarlaklar halinde, % 5-10.
- 5 — Mikrokristalen kuvars agrega (muhtemelen devitrifiye olmuş volkan camı), köşeli parçacıklar, % 20-40.
- 6 — Kalker parçacıkları, bazıları köşeli, bazıları ise biraz yuvar-

laklaşmış, % 0-10.

7 – Mikro ve makro fosil kavkaları.

8 – Az miktarlarda biotit, piroksen, palagonit (bazik volkan camı) ve çört (radyolarit) de görülmektedir.

Bütün bu elemanlar, kil mineralleri, epidot ve kalsitten müteşekkil bir matriks (% 15-20) içinde taşınmaktadır. Kalsit, bir çimento vazifesini de görmekte olup, yer yer bazı feldispatların kısmen yerini almaktadır. (Replacement).

Bölükdağ formasyonu arenitlerinde çimentolaşma iki şekilde tezahür etmektedir: Çok iyi çimentolaşmış sert tabakalarla arakatgılı olarak, az çimentolanmış gevrek ve yumuşak yapıli tabakalar da vardır. Malzeme cinsi bakımından aynı görünen bu arenitlerin çimentolaşmadaki farkları henüz yazar tarafından izah edilememiş olmakla beraber, porozite ve permeabilite farklılığından ileri gelebileceği düşünölmektedir. Bu iki cins çimentolaşmayı gösteren kumlar, değişik sahalardan (source areas) gelmiş olabilir; ancak konuda da akıntı yönleri bakımından keskin bir delil elde edilememiştir.

Formasyona hakim olan sarı rengin limonitleşme gösteren demir oksitten ileri geldiği anlaşılmaktadır; taze kırılmış ve hava etkisinden korunmuş olan yüzeylerde, özellikle iyi çimentolaşmış kayacın gri renkli olduğu görölmektedir.

Arenitler içinde muhtelif sedimenter taban yapıları (oygu, oluk, saplanma, sıçrama, kayma izleri), hiyerolifler (canlı yürüme ve sürünme izleri) ile bol miktarda türbidit tipi dereceli tabakalanma görölmektedir. Ayrıca tabaka arası sualtı heyelanlarına (inter-stratal submarine slumping) da, özellikle Bölük Dağ batısında, Kızılırmak'ın doğu kıyısındaki aflörmanlarda rastlanmıştır. Tabaka içi yapılardan konvolut laminasyon ve «ripple-drift» görölmemiştir; düzgün paralel laminasyon mevcuttur.

**Lütit.** – Formasyon içindeki lütit tabakaları genellikle koyu gri renkli olup bir veya birkaç santimetre kalınlıktadır. İçlerinde ince laminasyon görülebilir. Bazı heyelanlı arenit tabakalarının içine sivri uçlar (flame structures) halinde de uzanır.

## Fosiller

Bölükdağ formasyonu sedimentleninde makrofosil olarak, tayin edilemeyen lamellibrans kavkuları (muhtemelen *Ostrea*) ile bazı sürüklenmiş rudistler ve bunların parçaları bulunmaktadır. N. Karacabey tarafından yapılan tayinde

### ***Lapeirousia jouanneti* (DES. MOUL.) BAYLE**

görölmüş ve Mestrihtiyen yaşı verilmiştir (M.T.A. Rap. No. 1969/249).

Mikrofosil olarak da, arenitler içersinde taşınmış halde bulunanlar B. Sözeri tarafından

### ***Orbitoides media* D'ARCH.**

olarak tayin edilmiş, Mestrihtiyen yaş verilmiştir (M.T.A. Rap. No. BS/68/35).

## Yaş ve korelasyon

**Yaş.** — Formasyon içinde bulunan Mestrihtiyen yaşlı fosillerin taşınmış durumda olmaları, ilk nazarda bunların römanye oldukları, dolayısıyla formasyonun Mestrihtiyen'den genç, muhtemelen Paleosen yaşta olduğu düşüncesini uyandırmaktadır. Ancak aşağıdaki görüşlerden hareketle, bu fosillerin kayacın gerçek yaşını gösterdiği anlaşılmaktadır :

1 — Fosillerin Mestrihtiyen yaşlı eski bir formasyondan kopup gelmeleri halinde beraberindeki sediment elemanlarının da aşınma özelliklerine sahip olmaları gerekirdi. Gerçekte ise, en kolay aşınabilen yumuşak kalsik plajiolazların bile köşeli ve taze hallerini muhafaza ettiklerini görüyoruz ki, bu durum erozyondan ziyade, süratli bir taşınmaya (volkanizma) işaret etmektedir. (Folk, 1968, s. 84).

2 — Rudistlerin dış aşınma yüzeyi muntazam çakıl şeklinde olmayıp, düzensiz klast biçimindedir (Şekil 8). Bu durum ancak türbid akıntılarla sürüklenme sonucunda meydana gelecek bir aşınma tarzı olarak izah edilebilir; karadan veya kıyıda kopmuş parçaların muntazam yüzeyli yuvarlak çakıllar oluşturması beklenir.

3 — Rudistlerin içini dolduran kum ile dışını çevreleyen kum aynı malzemedir (N. Karacabey, M.T.A. Rap. No. 1969/249). Daha eski bir kayaçtan erozyonla koparılmış bir rudistte böyle bir durum

beklemek zordur. Başka bir izah tarzı da, içi başka bir malzeme ile dolmuş ve taşlaşmış olan rudistin, sonradan boşalması (nasıl ?) ve türbidit akıntıyla taşınma sırasında yeniden dolmasıdır. Ancak, bu karışık ve ispatı kolay olmayan izah şekli yerine, rudistin henüz fosilleşmemişken yerinden alınıp türbidit akıntıları tarafından taşınması ve bu sırada kum malzeme ile dolması, daha uygun görünmektedir.

4 – Mestrihtiyen yaşlı makro ve mikrofauna yanısıra hiçbir Paleosen yaşlı fosile rastlanmamıştır.

Bu sebeplerden Bölükdağ formasyonunun Mestrihtiyen yaşlı olduğu kabul edilmiştir.

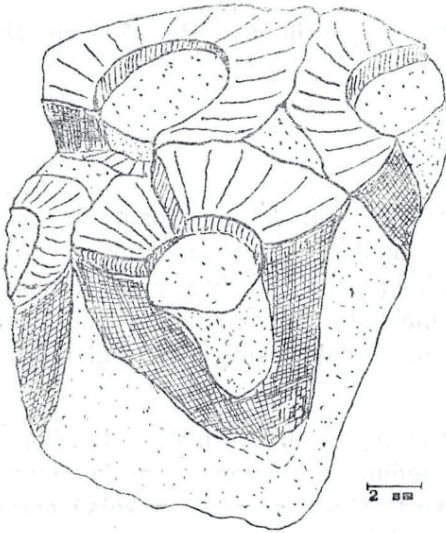

Şekil 8 — Bir türbidit içinden alınan taşınmış rudist kolonisi. Fosillerin ayrılmamış, dış duvarlarının aşınmamış, içlerini dolduran ve dışlarını saran malzemenin aynı olduğuna dikkat ediniz.

**Korelasyon.** — Gerek yaş, gerekse litoloji yönünden (Tüf malzeme, türbidit kökenli arenitler) Bölükdağ formasyonunu, Haymana bölgesindeki Kavak formasyonu (Yüksel, 1970), kısmen de alttaki Haymana formasyonunun üst kısmı ile korele etmek mümkündür (Çizelge I). Tuzgölü doğusunda Şerefli Koçhisar civarındaki Asma-boğazı formasyonu (Rigo ve Cortesini, 19/60) da, yaş ve litoloji itibarıyla Bölükdağ formasyonu ile korele edilebilir.

## Topoğrafya görünüşü

Formasyon genellikle iyi çimentolaşmış tabakaların varlığı dolayısıyla aşınmaya dayanıklı bir yapı göstermekte, bu sebeple sahada bir dizi tepeler ve yükseklikler meydana getirmektedir.

## Yorum

Formasyonun büyük çoğunluğunu teşkil eden arenitler, sediment yapıları ve dereceli tabakalaşmaları ile, türbid akıntılarla gelmiş kayaçları temsil etmektedir. Daha önce ileri sürülenlerin aksine (Brinkmann, 1968) dalgaların ve gelgit akıntılarının tesir sahasının çok altında en son çökelmiş olan bu malzemenin, ancak türbid akıntılarla son mahallerine taşınmadan önceki safhalarda daha sığ bölgelerde, özellikle rudistli resiflerin gelişmekte olduğu yerlerde birikmiş bulunduğu ortaya çıkmaktadır. Malzemenin hemen hepsi volkanik kökenli olup süratli bir erozyon ve bazı hallerde de su altı volkanik erüpsiyon (kalsik plajyoklaz, biotit, piroksen) sonucunda ilk toplanma yerine yığılmıştır (Fiske ve Matsuda, 1964). Bu sırada normal olarak lütitlerin çökelmekte olduğu ortama, sık sık tekrarlanan tektonik hareket ve sarsıntıların sonucunda, arenit malzeme önce su altı heyelanları sonra da viskoz akıntı (türbid akıntı) haline geçerek yerleşmiş, bu arada nispeten sığ ortamda yaşayan canlıların fosillerini de buralara sürüklemiştir (Natland ve Kuenen, 1951; Kuenen, 1967).

Dereceli tabakalanma gösteren arenitlerin tabanlarında muhtelif akıntı izleri bulunmasına mukabil, tabaka içlerinde başka sediment yapılarının çok az görülmesi, bunların genellikle nispeten karaya yakın, çok uzağa taşınmamış, proksimal (Walker, 1966, 1970) türbiditler olduğunu göstermektedir.

Petrografik yapıda ise arenitlerin içinde görülen mikrokristalen kuvars agrega parçaları da ilgi çekicidir. Kırıkkale masifi granitlerinin felsit apozifleri ve plütonun çabuk soğuyan dış kısımlarında da buna benzer mikrokristalen kuvars agregası (resorbsiyon gösteren kuvarsı çevreleyen felsit) bulunmaktadır.

Bunların mevcudiyeti bu sırada veya «az önce» vukubulmuş asitintermedier bir volkanik faaliyetin temsilcisi olabilir. Bu volkanik faaliyet, daha derindeki plütonun yerleşmesi ile ilgili ise, plütonun Mestrihtiyen'de oluşmağa başladığı sonucuna varılabilir.

### Dizilitaşlar formasyonu

Dizilitaşlar formasyonu oldukça heterojen bir litolojiye sahiptir. Açık yeşil renkli lütitlerin esasını teşkil ettiği formasyon içinde rudit (monojenik ve polijenik çakıllı), volkanik arenit (türbid akıntı kökenli) ve kalkarenit çeşitli seviyelerde tezahür etmektedir. Her ne kadar bu formasyon sahanın en güneyinden en kuzeyine kadar uzanmakta ise de, formasyonun bütün üyeleri, Hacıbalı köyünün 1 km batısındaki Dizilitaşlar mevkiinde (38/19) görülebilmektedir. Güneyde Yahşıhan batısındaki Hayhay sırtında (36/11), Hodar batısında (30/02), kuzeyde Topaloğlu sırtında (42/24) formasyonu incelemek mümkündür.

#### Tip lokalite ve kesitler

**Dizilitaşlar mevkii.** – Yaklaşık olarak burada 700 m kalınlığa sahip olan Dizilitaşlar formasyonu. K-G eksen doğrultulu, doğuya devrik asimetrik bir antiklinal meydana getirmektedir (Şekil 5, E-F kesiti). Ankara-Kırıkkale yolundan doğuya ayrılan Hacıbalı köyü yolu bu antiklinali enine kesmekte, bu suretle Dizilitaşlar formasyonunun muhtelif unsurlarının kolaylıkla incelenmesini mümkün kılmaktadır.

Antiklinalin batı kanadında, eksene yakın yerden başlamak üzere batıya doğru bir kesit yapılmıştır (Şekil 9 a). Burada, alttan üste doğru olmak üzere 5 üye saptanmıştır.

**1 – D1 üyesi :** En altta bulunan açık yeşil ve yeknesak görünüşlü lütit ile, bunların arasında seyrek olarak bulunan 1 -2 sm kalınlığında ince dokulu arenitlerden ibarettir. Arenitlerde bariz sediment yapılar olmamakla birlikte, bazı tabakalarda hem alt hem de üst yüzeylerde solucan izlerine tesadüf edilmiştir. D1 üyesinin alt sınırı belli değildir. Sahada görülebilen en az kalınlık 50 m civarındadır.

**2– D2 üyesi :** Yer yer arenit tabakaları ile başlayan D2 üyesi esas itibarıyla bir rudit dizisidir. Herbiri 1 - 2 m kalınlığında olan ve bazen arenit tabakaları ile arakatgılı bulunan rudit tabakaları, civardaki sarı renkli tepeleri meydana getirir. Birkaç santimetreden birkaç desimetreye kadar çapları değişen iyi yuvarlanmış magmatik kayaç (andezit, trakiandezit, ri-yodasit) bolder ve çakıllardan oluşmuş, tüflü arenit mat-riksli rudit tabakaları, bazan kaba dereceli tabakalanma da



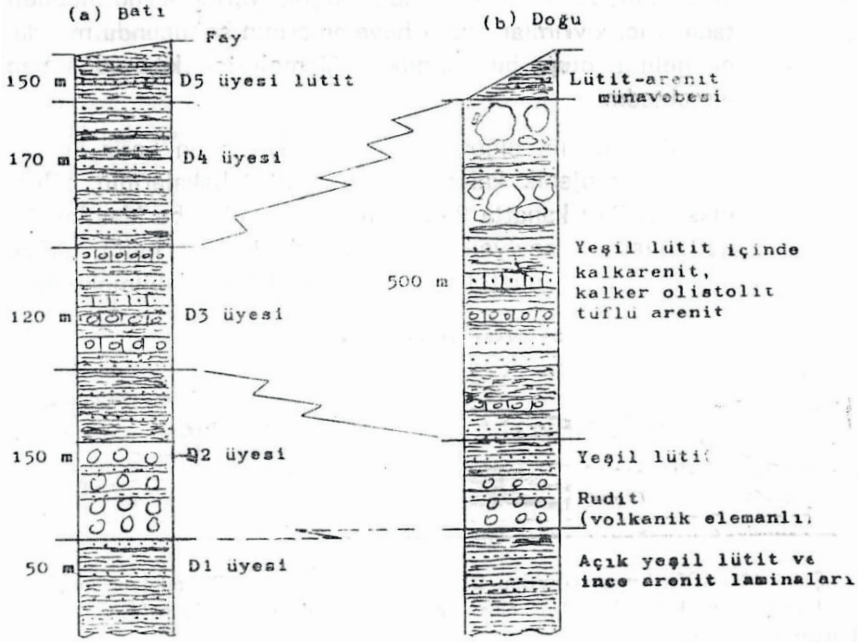

Şekil 9 — Hacıbalı antiklinalinin doğu ve batı kanatlarında Dizilitaşlar formasyonunun stratigrafisi kesitleri (Ölçeksizdir).

gösterir. Burada D2 üyesinin kalınlığı 150 m olarak saptanmıştır; ancak bu kalınlık çok değişken olup, antiklinalin doğu kanadında 100 m kadar gözükmektedir. Üyenin üst kısmını 60 m kalınlığında açık yeşil renkli lütit teşkil eder. Arakatgılı olarak görülen çok ince arenit tabakaları üste doğru biraz kalınlaşmaya başlar.

- 3 — **D3 üyesi** : Dizilitaşlar formasyonunun en bariz, fakat en karmaşık üyesidir. Yeşilimsi beyaz monojenik rudit (kalker klastları), polijenik rudit, koyu kahverenkli tüflü gevşek arenit ile açık kahverenkli iyi çimentolu tüflü sert arenit (dereceli tabakalı), sarımsı beyaz kalkarenit, lütit (açık yeşil renkli ve koyu gri renkli çeşitleri) bariz bir sıralanma düzeni göstermeksizin, arakatgılı olarak, bu üyeyi oluşturur. Kalınlık bu kesitte 120 m olmasına rağmen gerçekte çok değişkendir. Doğu kanatta bu üyenin kalınlığı 500 metreyi bulduğu gibi, sahanın başka yerlerinde 1000 metreye de ulaşabilir. Formasyon içinde birçok yerlerde görülebilen

tabaka içi kıvrımlar sualtı heyelanlarının sonucunda meydana gelmiş olup, bu kalınlık değişmelerine kısmen sebep olmaktadır.

D3 üyesinin diğer üyelerden ayıran en bariz kriter, içinde monojenik kalker klastlı rudit tabakalarının bulunmasıdır. Batı kanatta 2-10 sm çapında olan bu klastlar doğu kanattaki seviyelerde birkaç desimetre hattâ birkaç metre çapında olistolit bloklar (Şekil 10) olabilmektedir.

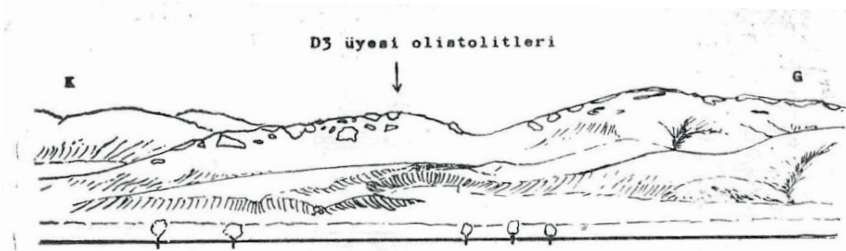

Şekil 10 — Kızılırmak köprüsü üzerinden doğuya bakış. D3 olistostromlarının teşkil ettiği sırt, K-G eksenli Hacıbalı antiklinalinin doğu kanadındadır. (Fotoğraftan çizilmiştir).

**4 – D4 üyesi :** Karmaşık D3 üyesinin üzerine gelen bu üye, daha yeknesak bir litolojiye sahip olup, 10- 20 sm kalınlığındaki sert, açık kahverengi arenit tabakaları ve bunlarla arakatgılı koyu gri-yeşil lütitlerin münavesinden ibarettir. Arenitlerden bazıları dereceli tabakalanma ve taban yapıları, birçoğu ise sadece muhtelif iç sediment yapıları göstermektedir. Kalınlık 170 m civarındadır; doğu kanatta fayla kesilmiştir.

**5 – D5 üyesi :** Esas itibarıyla koyu gri-yeşil lütit ile seyrek arakatgılı ince (1-2 sm) arenitlerden müteşekkildir. Yer yer kalınca (30 - 50 sm) kalker çimentolu arenit tabakaları görülür. Kalınlık 150 m tahmin edilmiştir. D4 ve D5 üyeleri kesitin biraz güneyinde, Bölük Dağ doğusunda iyi incelenebilir.

**Hayhay sırtı. —** Burada mevcut asimetrik antiklinalde D2 üyesinin çok kalınlaştığını ve hattâ yeşil lütitle birbirinden ayrılan iki ayrı seviye teşkil ettiği görülmektedir. Doğü kanattaki D3 üyesi Kızılırmak'ın

sağ yakasında görülür. Beyaz kalker bir blok (olistolit), yumuşak lütitler ve arenitler arasında yükselerek küçük bir tepecik meydana getirir. Daha batıda bulunan ikinci bir antiklinalin batı kanadında D2 üyesinin üst kısmını teşkil eden yeşil lütitlerin 400 metreye kadar, üstteki D3 üyesinin ise 750 metreye kadar kalınlaştığı görülmektedir.

**Hodar batısı.** — Bu bölgede D2 üyesi 500 metre kalınlığında olup, yaklaşık olarak 150 şer metre kalınlığında andezit klastlı iki rudit seviyesi ile aradaki 200 metrelik bir yeşil lütit seviyesinden müteşekkildir. Alttaki rudit seviyesi yanal olarak devamlı değildir. D3 üyesi doğrudan doğruya üstteki andezit klastlı rudit seviyesi üzerine oturur; yaklaşık olarak 250 m kalınlıktadır. Daha üstte bulunan D4 ve D5 üyeleri koyu gri-yeşil renkli lütitler ve bunlarla arakatgılı arenit tabakalarından oluşmuştur. Arenit tabakalarının kalınlığı (20 sm) ve adedi üste doğru tedrici olarak azalır. Bu sebepten D4 ve D5 üyelerini burada bir sınırla ayırmak zordur. Gerek mahalli kıvrımlar, gerekse batıdan fayla gelen Bölükdağ formasyonunun üst sınırı örtmesi, D4 ve D5 üyelerinin toplam kalınlıkları hakkında bir fikir edinmeyi çok güçleştirir ise de, bu bölgede kalınlıkların oldukça artmış olduğu mostralara dağılışımdan anlaşılmaktadır (Levha I).

**Topaloğlu sırtı.** — Burada Dizilitaşlar formasyonunun ancak D2, D3 ve kısmen D4 üyeleri görülür. D2 üyesi yine kızılmsrak-sarı rengini muhafaza etmekle beraber, çakıllar çok küçülmüş hattâ yer yer kaybolmuş, buna mukabil tüflü arenit hakim duruma geçmiş bir haldedir. D3 üyesinde ise kalker klastları çok iri, birkaç metre çapında olarak: bulunmaktadır.

### **Alt ve üst sınırlar**

Dizilitaş formasyonunun alt sınırı saha dahilinde hiçbir yerde; görülememiştir. Ancak, gerek sedimentasyonun Bölükdağ formasyonuna benzerlikler göstermesi (türbid akıntılarla oluşmuş tüflü arenitlerin mevcudiyeti), gerekse tabaka eğimlerinin alttaki diğer formasyonlara tamamen uyması dolayısıyla, alt sınırın konkordan olması kuvvetle muhtemeldir.

Formasyonun üst sınırı da sahanın hemen her yerinde faylıdır. Ancak, Keçili'nin 3 km batısında yer alan asimetrik bir senklinalde (42/26) formasyonun çok ince bir D5 üyesinin üstüne Hacıbalı formasyonu tipi arenitlerin konkordan olarak geldiği görülmektedir.

## Yanal sınırlar

Dizilitaşlar formasyonu güneybatıdan kuzeydoğuya doğru bütün saha boyunca uzanmakla beraber, içindeki üyelerde yanal olarak önemli değişimler görülmektedir. D2 üyesi güneybatıda kalın ve hattâ iki seviyeli iken, kuzeydoğuya doğru gittikçe incelmekte, Topaloğlu sırtı civarında tüflü arenit haline dönüşmekte ve daha ilerde görülmemektedir. D3 üyesi ise en iri kalker bloklu gelişmesini Keçili batısındaki sırtlarda göstermekte, daha kuzeye, batıya ve güneye gidildikçe daha küçük kalker klastlı ruditlere dönüşmekte ve incelmemektedir. D4 ve D5 üyeleri güneybatıda daha kalın bir gelişme göstermekte, kuzeydoğuya doğru kalınlıkları azalmaktadır. Sahadaki gözlemlerden, Dizilitaşlar formasyonu üyelerinin kendi aralarında girift (interfingering) yanal sınırlara sahip oldukları sonucuna varılmaktadır.

## Kalınlık

Formasyonun alt ve üst sınırları kesinlikle saptanamadığı için, kalınlık hakkında kesin bir rakkam vermek imkânsızdır. Ancak, sahanın ortalarında 700 m kadar olan toplam kalınlığın kuzeydoğuya doğru muhtemelen biraz azaldığı, buna mukabil güneybatı yönünde de arttığı söylenebilir.

## Litoloji

Rudit. — Dizilitaşlar formasyonunda üç çeşit rudit vardır: 1 — Andezit çakıllı rudit (D2 üyesinde), 2 — Kalker klastlı rudit (D3 üyesinde), 3 — Polijenik rudit (D3 ve nadiren D4 üyesinde).

- 1 — **Andezit çakıllı rudit** : Birkaç santimetreden birkaç desimetreye kadar değişen boyda çok iyi yuvarlanmış çakıl ve bolderler, tüf malzemeli bir arenit matriks içinde kalsitle çimentolaşmış bir halde bulunmaktadır. İri elemanların çoğunlukla andezit, riyodasit, trakiandezit, lösitli trakit, lösitli tefrit olduğu, az miktarda da spilit ve ultrabazik kayalar çakıllı bulunduğu görülmüştür. (A. Kraeff, 1969, M.T.A. Rap. No. 5820). Matriksi teşkil eden tüflü arenit malzeme ise volkanik kuvars parçacıkları, devitrifiye olmuş volkanik cam, klorit, limonit ve kalsitten ibarettir. Bir veya birkaç

metre kalınlığında tabakalar halinde olan bu ruditler, 10-20 sm kalınlığında tüflü arenitlerle arakatgılı olabilir. Rudit tabakalarının iç bünyelerinde genellikle herhangi bir belli sediment yapısı, örneğin tane yönlenmesi (grain orientation) bulunmazsa da, bazı tabakalarda gayet kaba bir dereceli boylanmaya (altta iri, üstte ufak çakıllar) rastlanılmıştır.

**2 – Kalker klastlı rudit :** Muhtelif büyüklükte (birkaç sm – birkaç m), düzgün olmayan (giritli çıkıntılı) kalker parçacıkları, yeşilimsi renkli, lütit (veya bazen koyu kahverengi tüflü bir arenit) matriks içinde, bazan yığılmış, bazan «yüzer» vaziyette, bazan da dereceli boylanma gösterecek surette bulunur. Çok iri (8-10 m) olan bazı bloklar köşeli olup, dahili tabakalanmalarını halâ muhafaza etmiş kalkerarenitlerdir. Orta boylu ve ufak klastlar ise düzgün olmayan (irregular) şekilleri ile, yarı-konsolide biomitrit kalker (algler) formasyonlardan kopmuş gözükmektedir. Klastlar arasında bazan daha yüksek bir enerji ortamını temsil eden iyi yuvarlanmış ve içi kalsit dolmuş rudist parçaları, çimentolaşmış mercan kolonisinden oluşmuş çakıllar, iyi yuvarlanmış ultrabazik kayaç ve andezit çakılları da vardır (sonuncular oldukça nadirdir). Sedimenter yapısı itibarıyla bu ünite, bir olistostromu temsil etmektedir (Abbate, Bortolotti ve Passerini, 1970).

**3 – Polijenik rudit :** Özellikle arenit tabakaları ile arakatgılı tek bir tabaka halinde bulunan polijenik rudit, çok iyi yuvarlaklaşmış çört (radyolarit), bazalt, ofiolit ve nadiren kuvars çakılları ile, bunları tutan tuf malzemeli bir arenitten oluşmuştur. Bazan yuvarlanmış ve aşınmış rudist, gatropod ve ostrea parçaları da görülmektedir. Bu rudit tabakalarında nadiren dereceli boylanma görülür; ancak tabaka içi yapılar rastlanmaz. Çakılların küreselliği fazladır.

**Arenit.**— Dizilitaşlar formasyonunda başlıca dört tip arenit görülmektedir :

**1 – Koyu kahverenkli gevşek arenit :** Genellikle 100 - 150 sm kalınlığında gevşek çimentolu tabakalar halinde olup, da-

hili sedimenter yapılar veya taban yapıları göstermezler. İnce kesitte, akma yapısı gösteren köşeli trakiandesit parçacıkları (% 10), köşeli mikrokristalen kuvars agregası parçacıkları (% 15), köşeli volkanik kuvars (% 10), köşeli plajioklaz (labradorit, % 5), ortoklaz parçaları (% 10), radyolarit parçacıkları (% 20), altere olmuş bazik volkan camı (% 15), klorit ve kalsitten ibaret bir matriks içinde bulunur. Zaman zaman iri klastlar halinde biomitrit veya muhtemelen resifal kalker parçacıklarına da rastlanır. Bu tip arenitler daha ziyade D3 üyesinde görülür.

- 2 – Açık kahverengi sert arenit :** Kalsitle sıkı bir şekilde çimentolanmış bu tabakalar genellikle 10-30 sm kalınlığında olup, ince kesitte, köşeli mikrokristalen kuvars agregası (ortasında resorbe olmuş volkanik kuvars mevcut, % 50), köşeli kuvars (% 10), trakiandezit parçacıkları (% 5), zonlu sanidin ve ortoklaz (% 5), rudist parçaları ve mikrofosiller görümlükte, bunların hepsi kalsit ve kil minerallerinden ibaret bir matriks (% 25) içinde bulunmaktadır. Bu tip arenitlerin sedimenter yapıları muhtelifdir: bazıları çok iyi derecelenme ile çeşitli taban yapıları göstermekte, bazıları ise bunlar yerine konvolut laminasyon, dalgalı laminasyon, düz laminasyon ve «ripple - drift» gibi iç yapılara sahip olmaktadır. Bu cins arenitler daha ziyade D4 üyesinde bulunurlar.
- 3 – Çok ince dokulu arenit :** Esas itibariyle açık kahverengi sert arenitlerle aynı mineralojik kompozisyonda olmakla beraber, sedimenter yapı olarak düz laminalı veya tamamen laminasız bir yapı gösterirler. Genellikle 1 - 2 sm kalınlığında olan bu tabakalar nispeten seyrek olarak yeşil lütitler içinde bulunurlar. Alt ve üst yüzeyleri biojenik izlerle kaplıdır. Bu sebepten, tektonik bakımdan fazla kıvrılmış tabakalarda alt-üst tayini yapmada yanıltıcı olabilirler. Bu arenit tipine en çok D1 ve D5 üyelerinde rastlanır.
- 4 – Kalk,arenit :** Köşeli mikrit kalker parçacıkları ve mikrofosiller, birkaç mikrokristalen kuvars agregası ile birlikte sparit (bazan mikrit - sparit) bir matrikste yerleşmiştir. Bazı ta-

bakalarda hafif bir dereceli tabakalanma görülürse de, genellikle bu tabakalarda dereceli tabakalanma, taban akıntı yapıları ve «ripple - drift» gibi sediment yapılar görmek zordur. Tabaka üstüne doğru, düz laminasyon bulunabilir. Bu tabakaların, resifler önünde gelişen kalker kırıntılarının türbid akıntılarla biostromlar halinde taşınıp basene yerleşmeşinden oluştuğu düşünülmektedir. Kalk arenit en çok D, nadiren D4 üyelerinde bulunur.

**Lütit.** – Dizilitaşlar formasyonunda başlıca iki lütit cinsi tefrik edilebilir :

- 1 – **Açık yeşil renkli lütit** : Genellikle formasyonun alt kısımlarında hakim durumdadır. Bununla beraber D3 üyesinin orta ve üst kısımlarında da yer yer rastlanabilir. Kloritli malzemenin yüksek oranda olması muhtemeldir.
- 2 – **Koyu gri-yeşil renkli lütit** : D3 üyesinin en üst kısımları ile D4 ve D5 üyelerindeki lütit bu cinsten olup, büyük bir ihtimalle organik karbonlu malzemenin yüksek oranda olmasından dolayı bu rengi almaktadır.

## Fosiller

Dizilitaşlar formasyonunda en bol fosiller D3 üyesinin kalkarenitlerinde ve kalker klastlı ruditlerinde, daha az miktarda da D2 ve D4 üyelerinin arenitlerinde bulunmuştur.

Kalkarenitlerde, matriks teşkil eden mikrit içinde E. Sirel ve B. Sözeri şu faunayı saptamıştır (Lokasyonlar: 36/10, 43/25, 34/13, 36/12, 38/19):

Laffitteina sp.  
 Globorotalia sp.  
 Miscellania sp.  
 Marssonalia sp.  
 Globigerina sp.  
 Rotalia sp.  
 Planorbulina  
 Nodosaria sp.  
 Textularia sp.



Rotaliidae  
 Miliolidae  
 Lithotham  
 Bryozoa

Bu fauna grubu genellikle Paleosen yaşını vermektedir. (M.T.A. Rap. No. E.S. 970/13 ve B.S. 72/1). Kalker klastlı ve kalsitli yeşil lütit matriksli ruditlerin klastlarından alınan numuneler de Paleosen yaştaadır. E. Sirel ve B. Sözeri (op. cit.) bu klastların ince kesitlerinde aşağıdaki faunayı saptamıştır (Lokasyonlar 32/06, 39/17, 33/12, 38/18, 43/25) :

Lafitteina sp.  
 Globorotalia sp.  
**Miscellanea miscella**, D'ARC.  
 Alveolina sp.  
 Keramosparea sp.  
 Planorbulina sp.  
 Rotalia sp.  
 Textularia sp.  
 Peneroplidae  
 Miliolidae  
 Rotaliidae  
 Parachetetes sp. (alg)

Bununla beraber bu klastlar arasında, kopmuş ve yuvarlanmış parçalar halinde Mestrihtiyen yaşlı (?) bazı mercanlar da görülmüştür. E. Öngüç'ün tayini ile (M.T.A. Rap. No. E.Ö. 1970/2), Yahşihan GB'da D3 kalker klastlarından alınan bir nümunenin

### **Phyllocoenia coroliaris** REUSS

türüne ait olduğu anlaşılmıştır. Sahada ayrıca birçok yuvarlanarak aşınmış Hippurites ve Siderolites fosilleri de görülmüştür. Bunların içini dolduran açık krem renkli çimento ve matriks malzemesi, içinde buldukları, kalsitli yeşil lütit matriksden farklıdır.

D2 üyesi arenitlerinin, iri elemanlı yuvarlak çakıllı ruditlerle arakatgılı oldukları yukarıda belirtilmişti. Hayhay sırtı batısında-ki bir noktada (35/11) arenitlerin içinde bazı andezit (trakiandezit) çakılları ile birlikte, çakıl halinde

***Pironaea polystyla slavonica* (HILBER) KÜHN**

bulunmuş ve N. Karacabey tarafından Mestrihtiyeen yaşı verilmiştir. (M.T.A. Rap. No. N.K. 1970/272).

D4 üyesi arenitleri (Açık kahverenkli, sert, iyi çimentolanmış arenitler) genellikle karmaşık bir fauna ihtiva etmektedir. Bunlardan Mestrihtiyeen yaşını temsil edenler genellikle kırılmış, fazlaca aşınmış olmakta veya doğrudan doğruya küçük bir çakıl içinde bulunmakta, Paleosen yaşını temsil edenler ise matrisle birlikte bulunmaktadır. E. Sirel ve B. Sözeri aşağıdaki tayinleri yapmıştır (Lokasyonlar : 36/10,, 35/11, 37/19):

Yerli olanlar :

Lafitteina sp.  
Glorotalia sp. .  
Rotaliidae  
Miliolidae  
Textularia sp.  
Lithothamnium

Taşınmış olanlar :

Siderolites sp. (Kırıklı)  
Orbitoides sp. (Kırıklı, çakıl içinde)  
Omphalocyclus sp. (Çakıl içinde)  
Valvulinidae

D3 ve D4 üyelerinde, diğer tabakalarla arakatgılı olarak görülen birkaç polijenik rudit (iyi yuvarlanmış çakıllı konglomeralar) tabakasının çakılları içinde, taşınmış ve yuvarlanmış olarak Üst Kretase yaşlı miktofauna tesbit edilmiştir (37/16, 40/25). N. Karacabey bunların içinde (M.T.A. Rap. No. 1969/269 1970/272) :

***Hippuritella cornucopiae* DEFRANCE**

Radiolitidae

Sabinia sp.

Ayrıca foraminifer :

**Siderolites cf. calcitropoides LAMARCK**

saptayarak Mestrihtiyen yaşını vermiştir.

D1 ve D5 üyelerinin arenit laminalarında, genellikle fliş-tipi formasyonlarda rastlanan çeşitli solucan izlerine rastlanmıştır (Pettijohn, Potter ve Siever, 1972, s. 129).

**Yaş ve korelasyon**

Dizilitaşlar formasyonunun «yerli» fosilleri (Kalkarenit, kalker klastlı rudit ve sert arenitlerin matriksinde bulunanlar) Paleosen yaşını vermektedir. Ancak formasyonun muhtelif litolojik ünitelerinde, taşınmış Mestrihtiyen fosillerinin de mevcudiyeti görülmektedir.

Formasyon, litoloji ve yaş itibarıyla, Haymana bölgesindeki Çaldağ ve Kadıköy formasyonları (Yüksel, 1970) ve Çankırı bölgesindeki «Paleosen kum ve çakılları» (Reckamp ve Özbey, 1960) ile korele edilebilir (Çizelge I).

**Topoğrafya görünüşü**

Dizilitaşlar formasyonunun muhtelif üyeleri değişik topoğrafya görünüşlerine sahiptir. D1 ve D5 üyelerinde lütit hakim olduğundan kolayca aşınmakta ve çukur yerleri, vadileri, teşkil etmektedir. D2 ve D3 üyelerinin rudit tabakaları yüksek tepeler dizisi meydana getirmekte, Dizilitaşlar mevkii, dolayısıyla formasyon, ismini bundan almaktadır. D4 üyesinin belirli bir topoğrafya görünüşü yoktur, vadileri ve tepeleri aynı derecede oluşturur.

**Yorum**

Dizilitaşlar formasyonunun, esas itibarıyla açık yeşil renkli lütitlerin çökelmekte olduğu nispette derin ve sakin bir ortamda oluşmağa başladığı anlaşılmaktadır (D1 üyesi). Volkanik çakıllı ruditlerin gelmesi türbid akıntılar yoluyla olmalıdır. Karadaki sellerle neritik bölgelere yığılmış bulunan çakıllar, tektonik tremörler sonucunda tekrar harekete geçerek daha derinlere inmiştir. Başka bir ihtimal de, karadan gelen sellerin sualtı kanyonları-

nı takip ederek doğrudan doğruya basen ortasına ulaşmasıdır. Bu olaylar, müteakip tektonik hareketliliğin ilk öncüleri olmuş, türbid akıntılar (biostromal kalkarenitler, açık kahverenkli sert arenitler, koyu kahverenkli gevşek arenitler) ve sualtı heyelanları (kalker klastlı rudit olistostromlar) basen içine ardı ardına dolmağa başlamıştır. Formasyon içi konglomeralar (intraformational conglomerates) halinde olan olistostromların yanısıra, zaman zaman yarı plastik durumdaki tabakaların kaymaları da görülmüştür. (Rigo ve Cortesini, 1964).

D2 üyesindeki ruditlerin çakılları iyi yuvarlanmış, küreselliği yüksek, muhtemelen akarsu orijinlidir. (Dobkins ve Folk, 1970). En iri çakıl büyüklüğünün kuzeye veya kuzeybatıya doğru azaldığı görülmektedir. Bu durum, akıntıların güney veya güneydoğudan geldiğini göstermekle, diğer paleo-yamaç verilerine uymakta, ancak türbid akıntıların KD'dan GB'ya akış yönüne uymamaktadır. Bu husus da, D2 üyesi ruditlerinin karasal orijinli olmalarını destekler mahiyettedir.

Bütün bu gözlemler, Mestrihtiyen'den sonra asit-intermedyer volkanik karanın yükselmekte olduğunu, dengesiz duruma gelen kıyusal ve neritik sedimentlerin sualtı kaymaları ve türbid akıntılarla tekrar sedimentasyona uğradığını (resedimentation) göstermektedir. Ancak «taşınmış» olan eski fosillerin Mestrihtiyen (en fazla Senoniyen) den daha yaşlı olmayışları, Paleosen esasında bu bölgedeki yükselme miktarının pek fazla olmadığını, bu sebepten daha eski tabakaların aşınmaya henüz uğramadığına işaret edebilir.

Tektonik tremörler, D3 üyesi oluşurken en yüksek safhasını bulmuştur. D4 ve D5 üyeleri yavaş yavaş durgun bir ortama dönüşü temsil etmektedir. Karbonlu organik malzemenin üste doğru artması açık kahverenkli sert kumtaşlarında dereceli tabakalanma ve taban yapıları yerine konvolut laminasyon, dalgalı laminasyon, paralel düz laminasyon ve «ripple-drift» gibi distal türbiditlere atfedilen (Walker, 1967, 1970) sediment yapılarının görülmesi, bu tektonik durgunluğa geçişi desteklemektedir.

### **Hacıbalı formasyonu**

Hacıbalı formasyonu, Dizilitaşlar mevkii ile Hacıbalı köyü

arasında (38/18), köy yolu boyunca görünür. Genellikle koyu yeşilimsi kahverengi arenitlerin hakim olduğu bu formasyonda, 50 sm kalınlığında, kalsit çimentolu arenit ile daha kalın polijenik rudit tabakaları da vardır. Kuzey ve kuzeydoğuya uzanan formasyonun mostrası, genellikle Dizilitaşlar formasyonuna paralel olarak tezahür etmektedir (Levha II). Keçili batısında (42/26) bir senklinali meydana getirir. Hodar güneyinde ise (30/00) iki büyük fay zonu arasında görülen Hacıbalı formasyonu, çok ezilmiş ve parçalanmış bir vaziyette bulunur.

### Tip yeri ve kesiti

**Hacıbalı batısı.** – Dizilitaşlar formasyonunun en üst kısmını kesen bindirme fayı, aynı zamanda Hacıbalı formasyonunun taban kısmının örtülmesine sebep olur (Şekil 5, E-F kesiti). Yüksek eğimle doğuya dalan, bazan da devrik durum gösteren tabakalar, görülebilen en alt kısımdan doğudaki en üst kısma kadar, koyu yeşilimsi kahverenkli, bitki kalıntılı volkanik arenitler ve ara tabakalı, ince, koyu gri renkli lütitlerdir. (Şekil 11). Arenitlerin kalınlıkları genellikle birkaç desimetredir; pek fazla çimentolanmamıştır; sık sık küresel ayrışma, gösterirler. Dereceli tabakalanma ve diğer akıntı taban yapıları her zaman bariz değildir. Ancak köyün batısında tabaka içi kaymaları görülür,

Bütün formasyonun esasını teşkil eden yukarıdaki arenit ve lütitlerle yer yer aratabakalı olarak görülen ve münferit olarak tezahür eden 30-40 sm kalınlığında açık renkli kalsit çimentolu sert arenitlerde ise, dereceli tabakalanma ve taban yapıları umumiyetle belirgindir. Bu tabakalar sahada küçük (40-60 m dalga boyu) asimetrik kıvrımlar meydana getirirler. Duruşları ve eksen gidişleri civarın tektoniğine uymayan bu kıvrımlar, tabaka içi kaymalarla ilgili olan deformasyonlar olarak nitelendirilmiştir.

Doğuya doğru stratigrafik bakımdan gençleşen formasyon içinde, münferit olarak polijenik rudit tabakalarına da rastlanır; üste doğru bunların sıklaştığı göze çarpar.

**Keçili batısı.** – Asimetrik ve doğuya devrik olan senkiinalin ortasında Keçili konglomeraları, bunların altında konkordan olarak

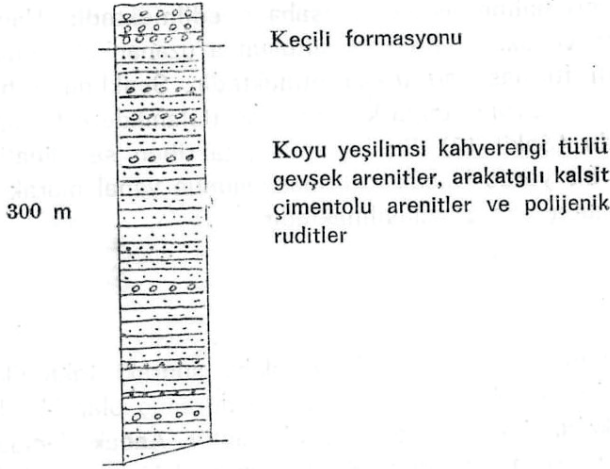

Şekil 11 — Hacıbalı köyü batısında Hacıbalı formasyonu stratigrafik kesiti (Ölçeksizdir).

Hacıbalı formasyonu bulunur. Hacıbalı kesitindeki bütün sedimentler özelliklere burada da rastlanır.

### Alt ve üst sınırlar

Hacıbalı formasyonunun alt sınırı Keçili batısındaki büyük senklinele görülür (42/26). Burada, koyu yeşilimsi-kahverenkli gevşek arenit tabakalarının, Dizilitaşlar formasyonunun ince bir lütitten ibaret olan D5 üyesi üzerine konkordan olarak geldiği görülür. Üst sınır ise, yine yukarıda belirtilen senklinele görülebildiği gibi, Hacıbalı köyü doğusunda ve Hodar köyü güneyinde de incelenebilir. Buralarda, polijenik çakıllı ruditlerin hakim olduğu Keçili formasyonunun, konkordan olarak Hacıbalı formasyonu üzerine geldiği görülür.

### Yanal sınırlar

K-G doğrultusunda formasyonun yanal sınırları saha dışına çıkmaktadır. Ancak doğuya doğru gidildikçe formasyonun bünyesinin milleştiği, litostratigrafik bakımdan başka bir formasyon (Bulanıkdere formasyonu) haline geldiği müşahade edilmektedir. Hacıbalı köyünden geçen ve eksenini K-G doğrultusunda uzanan bir senklinele ortasını Keçili formasyonu teşkil etmektedir.

Senklinalin batı kanadını Hacıbalı formasyonu, doğu kanadını ise Bulanıkdere formasyonu oluşturmaktadır (Şekil 12). Bu bakımdan, takriben senklinalin ortalarına rastlayan bir yerde Hacıbalı formasyonunun yanal olarak Bulanıkdere formasyonuna geçtiği anlaşılmaktadır.

### **Kalınlık**

Sedimentasyon esnasında ve daha sonraki tektonik hareketler sırasında birçok plastik deformasyona uğramış olan Hacıbalı formasyonunun kalınlığını tayin etmek çok güçtür. Ancak Hacıbalı civarında 300-400 m olan kalınlığın Keçili batısındaki senklinalde 700-800 metreyi bulduğu görülmektedir. Batıya ve güneybatıya doğru kalınlığın ne şekilde değiştiği bilinmemektedir. Doğuya doğru ise formasyon, yanal olarak Bulanıkdere formasyonuna geçtiğinden dolayı, incelmektedir (Şekil 12).

### **Litoloji**

Hacıbalı formasyonunda hakim olan litoloji, koyu yeşilimsi-kahverenkli gevşek arenitler ve bunlarla aratabakalı olan koyu gri renkli lütitlerdir. Açık renkli sarımsı sert arenitler ile polijenik ruditler tâli önemi haizdir.

**Koyu yeşilimsi-kahverenkli arenitler.** — Kalınlıkları birkaç desimetreden birkaç metreye kadar değişebilen bu tabakalar genellikle gevşek çimentolu olup küresel ayrışma gösterirler. İnce kesitte bol miktarda, köşeli, akma yapısı gösteren volkanik parçalar (% 5), köşeli albit plajioklaz (% 5), mikrokristalen agrega yapılı köşeli kuvars (% 10), sivri parçacıklar halinde volkanik kuvars (% 5), mikrofosiller ve makrofosil kavrıkları da bulunur. Bütün bu malzeme klorit, serisit ve kısmen kalsitli, bol (% 25) bir matriks içinde yer almaktadır. Kaba kum dokusunda olan ve kötü boylanma gösteren bu arenitlerde dereceli tabakalanma her zaman belirgin değildir. Derecelenme bazan, tabakanın üstüne doğru, karbonize olmuş bitki kalıntılarının artması, bazan da ihtiva ettiği çakılların üste doğru küçülmeleri şeklinde olur. Hacıbalı yakınlarında bu cins arenitler içinde, sedimentasyon sırasında oluşmuş tabaka kaymaları da görülmüştür.



**Açık renkli sert arenitler.** — Daha yumuşak ve koyu görünüşlü olan diğer arenitlerin içinde bariz birer tabaka (ortalama 50 sm kalın)

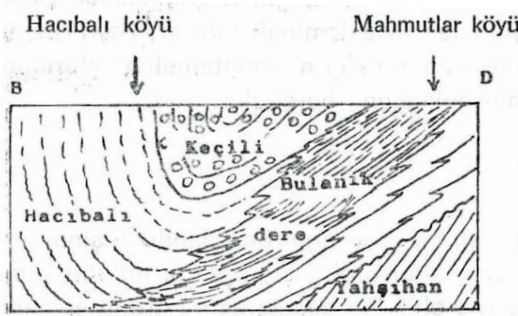

Şekil 12 — Hacıbalı ile Mahmutlar köyü senklinalinde formasyonların yanal geçişleri (Basitleştirilmiş diagramatik kesit; köylerin arası 2 km).

olarak farkedilen bu açık renkli arenitler, kalsitle iyi çimentolanmışlardır. İnce kesitte bol miktarda, köşeli, mikrokristalen agrea kuvars (% 50), sivri köşeli volkanik kuvars parçaları (% 15), köşeli, akma yapısı gösteren volkanik kayaç parçaları (% 10), kloritleşmiş biotit (% 5), köşeli albit-oligoklaz-plajioklaz kristalleri (% 5) ve mikrofosiller (% 1-2), klorit ve serisitten ibaret bir matrix içinde (% 15-20) bulunur.

Bu arenitlerde genellikle dereceli tabakalanma ve taban yapıları görülür. İç sedimenter yapılara (laminasyon) az raslanır. Her yerde bir takım küçük kıvrımlar yaparlar. Bu kıvrımların sedimentasyon sırasında, meyil aşağı kaymalar sonucunda oluştuğu kanısına varılmıştır.

**Polijenik ruditler.** — Hacıbalı formasyonunun hakim litolojisi olan koyu yeşilimsi-kahverenkli arenitler içerisinde, kalınlığı birkaç desimetreden birkaç metreye değişen münferit tabakalar halinde bulunan bu ruditler, çok iyi yuvarlanmış, küreselliği yüksek çakıllar ile bunların arasında matriks teşkil eden koyu renkli, az çimentolanmış gevşek arenitten müteşekkildir. Çakılların boyları 1-40 sm arasında değişmekle beraber, genellikle 5 sm civarındadır. Çakılları meydana getiren elemanlar: Trakit (lösitit), tefrit, split, radyolarit, andezinli tüfit, serpantin, beyaz kuvars, kuvarsit, Senomaniyen yaşlı fosilli kalker (az) ve çok ince dokulu mikrit kalker (daha çok). Kalker çakılları genellikle az olmakla birlikte, Dizilitaşlar mevkiine yakın bir yerde (38/19) tezahür eden bir ruditte o kadar boldur ki, diğer elemanlara tamamen hakim olur. Ancak, kalker çakıllarının çok iyi

yuvarlanmış olmaları, bu ruditin Dizilitaşlar formasyonundaki olistrostrom ruditleriyle karıştırılmalarını önler.

**Koyu gri lütit.** – Arenit tabakaları ile arakatgılı olarak, zaman zaman kalınlığı birkaç santimetreyi bulan ince laminalı lütitler, koyu gri, bazan koyu mavimsi griye yaklaşan renklerini muhtemelen içlerindeki organik karbonlu malzemenin çokluğuna borçludur.

### Fosiller

Koyu yeşilimsi kahverenkli gevşek arenitler içinde taşınmış ve kısmen aşınmış, kısmen de rekrystalize olmuş vaziyette mikrofosillere raslanır. Ancak bu fauna tayine elverişli çıkmamıştır. Arenitler içinde bulunan karbonize olmuş bitki parçalarının da tayini yapılamamıştır.

Polijenik konglomera çakılları arasında bulunan fosilli bir kalker (42/25) çakılında B. Sözeri

Orbitolina sp.

Dicyclina sp.

tayin etmiş ve çakıla Senomaniyen yaşını vermiştir (M.T.A. Rap. F40. B.S. 69/19).

### Yaş ve korelasyon

Paleosen yaşlı Dizilitaşlar formasyonunun üzerine gelen ve yanal olarak önce Bulanıkdere formasyonu ile, sonra da İpresiyen yaşlı Mahmutlar formasyonu ile korele edilen bu formasyonun yaşı, Alt Eosen olarak kabul edilmiştir.

Litolojik bakımdan Hacıbalı formasyonunu, Haymana bölgesindeki Gedik formasyonu (Yüksel, 1970) ile korele etmek mümkündür (Çizelge I). Şerefli Koçhisar bölgesinde ise Kırkkavak formasyonunun üst kısmı ile Eskipolatlı formasyonunun alt kısmı (Rigo ve Cortesini, 1960) muhtemelen Hacıbalı formasyonunun eşdeğeri

### Topoğrafya görünüşü

Hacıbalı formasyonundaki koyu yeşilimsi kahverenkli arenitler genellikle aşınmaya müsait olduklarından alçak araziye meydana getirirler. Ancak yer yer görülen sert arenit ve polijenik rudit (konglomera) tabakaları aşınmaya daha dayanıklı olduklarından küçük tepelikleri oluştururlar.

## Yorum

Hacıbalı formasyonunun çökeltme ortamının gerçek sahibi koyu gri veya mavimsi gri renklerdeki lütitlerdir. Lütitlerin çökeldiği ortam, koyu yeşilimsi-kahverenkli arenitler türbit akıntılar halinde gelmiş ve yerleşmiştir. Sualtı heyelanlarına ait kıvrımlar, iç sedimenter yapıların azlığı ve dereceli tabakalanmanın çoğu zaman belirsiz oluşu, bu türbiditlerin proksimal, yani kıyıya yakın yerde oluştuklarına işaret etmektedir. Nitekim bitki kalıntılarının fazlalığı da bunu desteklemektedir. Ayrıca, zaman zaman arakatgılı olarak görülen polijenik ruditlerin iyice yuvarlanmış çakıllarının, bu kıyılarda veya buralara gelen dereler boyunca yuvarlandıkları (Dobkins ve Folk, 1970) ve neritik bölgede ilk çökelmelerini müteakip, türbid sedimentasyonla basene yerleştikleri düşünülmektedir. Ruditlerin başka bir geliş tarzı, dik eğimli derelerde meydana gelen sellerin türbid akıntı halinde su altında akmalarına devam ederek, muhtemelen denizaltı erozyon kanalları yoluyla basene yerleşmeleri olabilir. Her iki halde de, yuvarlak çakılların orijinlerinin karasal dereler olması gereklidir.

Açık renkli arenitler ile, hakim durumdaki koyu renkli arenitler arasında, basene yerleşme bakımından, büyük bir fark yoktur. Ancak mineralojik yapıdaki fark (çimentolaşmadaki fark belki bunun bir sonucudur) bu iki türbidit cinsinin ayrı ayrı bölgelerden geldiklerine işaret edebilir. Açık renkli arenitlerde mikrokristalen agrega kuvars ve volkanik kuvars (Kırıkkale masifinin, unsurları) hakimdir; koyu renkli arenitlerde ise bazik elemanlar (Irmak formasyonunun unsurları) çoğunluktadır. Elde yeteri kadar paleo-akıntı yönü ölçüleri olmamasına rağmen, mevcut ölçüler, bu iki arenit cinsini getiren akıntı yönleri arasında bariz bir fark olmadığını, akıntı yönünün genellikle KKD'dan GGB'ya doğru olduğunu göstermektedir. Uygun görünen bir çözüm yolu, koyu renkli arenitlerin batıdan, açık renkli arenitlerin ise doğudaki asit intermedier malzemenin ve Karaca Ali plütonunun üst kısımlarından gelerek, basen boyunca aynı yöne, yani GGB yönüne sapmasıdır. Başka bir çözüm yolu da, koyu renkli arenitlerin, Karaca Ali plütonunun içine girdiği yerli kayaçlar (country rock) olan Yahşihan formasyonundan gelmesidir. Açık renkli arenitler ise, plütonun yer yer erozyona maruz kalan kısımlarından, zaman zaman meydana gelebilecek kuvvetli sellerden oluşan türbid

akıntılarla basenin derinliklerine taşınmış olabilir. Polijenik ruditlerin de aynı yolla gelebileceğini, Mahmutlar köyü kuzeyinde görülen bir erozyon kanalı (washout channel) belirtmektedir (Şekil 13). Polijenik ruditlerin çakıl kompozisyonu, hem Kırıkkale masifinin hem de Irmak formasyonunun (veya eşdeğeri olan Yahşıhan formasyonu alt kısmının) elemanlarını birlikte ihtiva etmekte, bu suretle yukarıda ileri sürülen ikinci görüşü desteklemektedir.

Üçüncü bir açıklama şekli olarak da, koyu renkli tüflü arenitlerin sualtı volkan patlamalarından oluşan türbid akıntılarla, açık renkli arenitlerin ise Kırıkkale masifi orijinli sedimentleri taşıyan şelf orijinli türbid akıntılarla geldiği, basen eksenini boyunca bütün türbid akıntıların aynı tarafa yöneldiği ileri sürülebilir. Ancak, koyu renkli arenitlerle ilgili olarak hiç lâv veya aglomera görülmediği gibi, Kırıkkale masifinden gelen katgının bu durumda «çok az» olması, bu açıklama şeklinin aleyhindedir.

Hacıbalı formasyonunun çökmesi sırasında Kırıkkale masifi-

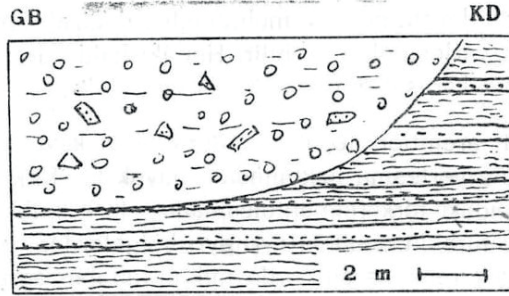

Şekil 13 — Mahmutlar civarında Keçili-Bulanıkdere formasyonları arasında bir erozyon kanalı. Arenit parçaları çakılların arasına karışmıştır (Diagramatik kesit).

finin yükseldiği, erozyonun karada önce Yahşıhan formasyonunu, daha sonra gerilerdeki plüton malzemesini etkilediği, dereler, seller ve nihayet türbid akıntılarla taşman malzemenin hareketli bir basende yerleştiği, zaman zaman sualtı heyelanları halinde kaydığı anlaşılmaktadır. Polijenik ruditlerin ve bitki parçacıklarının üste doğru artmaları, karasal ortamın yakınlığına işaret edebilir.

Bu formasyonda hakim durumda olan polijenik, iyi yuvarlanmış küreselliği yüksek çakıllı rudit tabakaları ile, bunlarla arakatgılı olan koyu yeşilimsi-kahverenkli arenit, açık renkli arenit ve koyu yeşilimsi gri ile mavimsi gri renkli lütit tabakaları bulunur. Kalınlığı değişken olup, Keçili doğusunda yaklaşık olarak 750 m olarak hesaplanmıştır.

### Tip yeri ve kesiti

Keçili formasyonu, en kalın gelişmesini Keçili köyünün kuzeyinde ve sahamız dışında gösterir. Keçili doğusunda Caferoğlu Sırtı (47/27) ve Araptepe'de (48/27), Keçili batısında ise asimetrik senklinalin orta kısımlarında (42/26), formasyonu tetkik etmek mümkündür. Daha güneyde, Hacıbalı ile Mahmutlar arasında Karagedik Tepe (39/19) de, ve Yahşihan kuzeyinde Doğan Tepede (38/12), formasyonun alt kısımları tezahür eder. Sahanın güneybatı bölümünde Hodar'dan kuzey ve kuzeydoğuya doğru uzanan iki fay arasındaki bölgede de, devrik ve tektonize olmuş bir surette, Keçili formasyonu görülür (31/02).

**Caferoğlu sırtı - Arap tepe.** — Keçili doğusunda yer alan bu mevki-de koyu yeşilimsi kahverenkli lütit ve bazı arenit tabakaları üzerine, Keçili formasyonunun polijenik çakıllı ruditleri gelir. Kalın (1 -2 m) tabakalar halinde olan ruditlerle arakatgılı olarak yer yer koyu yeşilimsi kahverenkli arenitler ve nadiren de açık sarımsı renkli kalkerli arenitler gelir. Bazı ünitelerde dereceli tabakalanma ve yük izleri (load casts); de görülür. Takriben 400 m lik bir kısımdan sonra, üste koyu yeşilimsi gri lütitler 150 m bir kalınlık ile yerleşir (Şekil 14). Bunların üzerine de, Arap tepelyi meydana getiren, 200 m kadar kalınlıkta polijenik ruditler ve arakatgılı arenitler gelir. Formasyonun en üst kısmı burada faylıdır.

**Hodar civarı.** — Hodar'ın hemen güneyinde, Keçili formasyonuna ait: polijenik rudit tabakalarının konkordan olarak, Hacıbalı formasyonu; tipi, koyu renkli, küresel ayrışmalı volkanik arenitler üzerine geldiği görülmektedir. Burada tabakalar 45-50 derecelik eğimlerle doğuya dalmakta ve zaman zaman yeşilimsi kahverenkli arenitlerle arakatgılı bulunmaktadır.

Hodar'ın hemen kuzeybatısında ise, doğuya doğru 60-70 de-

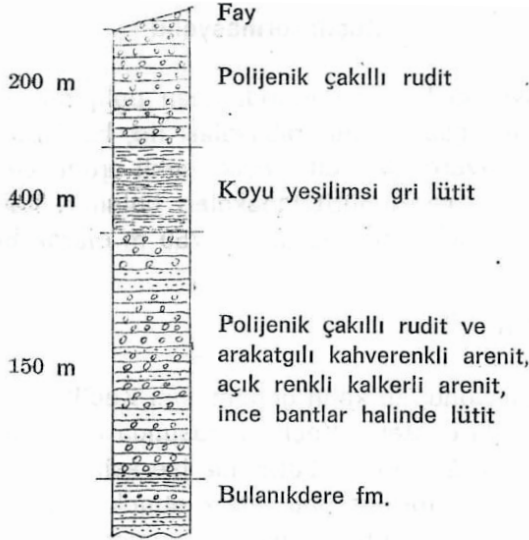

Şekil 14 — Caferoğlu sırtı - Araptepe arası Keçeli formasyonu stratigrafik kesitli (Ölçeksiz).

receli eğimli kahverenkli ruditlerin, üste doğru pembemsi bir renk aldığı görülmektedir.

**Karagedik tepe ve Doğan tepe.** — Buralarda görülen tabakalar Keçili formasyonunun alt kısımlarına aittir; stratigrafik özellikleri bahsedilen diğer lokalitelerdekine benzemektedir. Ancak, her iki yerde de formasyonun doğu tarafı Bulanıkdere formasyonu üzerine konkordan olarak oturmakta, sınırda yer yer erozyon kanalları görülmektedir (Mahmutlar KKB, Yahşihan K, Hodar K).

### Alt ve üst sınırlar

Keçili formasyonu, mahallî erozyon kanalları hariç tutulursa, konkordan olarak Hacıbalı formasyonu veya onun eşdeğeri olan Bulanıkdere formasyonu üzerine oturur. Üst sınır ise Bahşili formasyonuna geçişli olmakla beraber, hemen her yerde faylıdır.

### Yanal sınırlar

Keçili formasyonunun doğu ve güneydoğu yönlerinde yanal olarak Bulanıkdere formasyonuna geçtiği görülmektedir. Özellikle Keçili doğusunda bu geçişler girift (interfingering) olarak bariz bir

şekilde izlenebilir.

### **Kalınlık**

Formasyonun kalınlığı tam olarak ölçülememekle beraber, asgari olarak Keçili doğusunda 750 m, Doğan tepede 500 m yaklaşık değerler tahmin edilmiştir. Sahanın kuzeyinde ve dışında yaptığımız gözlemler, bu kalınlığın kuzeye doğru gittikçe daha da arttığına işaret etmektedir. Kalecik civarında 2000 m'yi aştığı görülmüştür (Reckamp, 1959). Doğu ve güneydoğuya doğru ise kalınlık gittikçe azalır ve formasyon yanal olarak Bulanıkdere formasyonuna geçer.

### **Litoloji**

Keçili formasyonunun en önemli unsuru polijenik çakıllı, 1-2 m kalınlıkta ruditlerdir. Tâli miktarda, aratabakalı, dereceli tabakalanma gösteren koyu yeşilimsi kahverenkli arenitler (50 - 100 sm) ve açık renkli kalsit çimentolu arenitler (20-40 sm) vardır. Sahanın kuzeyinde ve dışında görülen aratabakalı kalkerler, sahamız içinde bulunmaz. Genellikle ince arakatgılar halinde bulunan koyu yeşilimsi gri renkli lütitler, bilhassa doğu taraftaki mostralarda kalınlaşırlar. Bu litolojik ünitelerin özellikleri daha önce Hacıbalı formasyonunda açıklanmıştı. Burada ilâve edilmesi gereken husus, formasyonun alt ve orta kısımlarındaki polijenik rudit tabakaları çakılları arasında granit görülmemesine karşı, üst seviyeleri meydana getiren Arap tepe mostralarında bol miktarda hornfelse ve birkaç granit çakılına raslanmıştır. Yine bu seviyelerde, ilâve olarak, koyu gri renkli (Alt Kretase-Jura yaşlı ?) kalker çakılları da görülmektedir. Kaydedilmesi gereken diğer bir husus da, Topaloğlu sırtı doğusunda (42/24), Keçili formasyonunun muhtemelen üst kısımlarını teşkil eden bir zonda jipsli killerin teşekkül etmiş olmasıdır. Sarımsak bir rengi olan bu zon gayet mahalli olarak bulunmaktadır.

### **Fosiller**

Sahamız dahilinde Keçili formasyonundan fosil tayini için nümune alınamamıştır. Ancak sahanın dışında kuzeyindeki uzantısında, ruditlerle arakatgılı olarak bulunan ince bir kumlu kalker



tabakasında Lütésiyen yaşlı fosiller görülmüştür.

### **Yaş ve korelasyon**

Keçili formasyonunun yaşı genellikle Alt-Orta Eosen olarak kabul edilmiştir. Daha altta bulunan Hacıbalı formasyonunun da İpresiyen yaşlı olması, buna mukabil üstte bulunan ve Keskin Sivrisi kuzeyindeki (48/25) Güzeren senklinalinde tezahür eden Bahşili formasyonunun Lütésiyen yaşta olması bu sonuca vardırırnaktadır.

Saha dahilinde Keçili formasyonu, Bulanıkdere formasyonunun üst kısmı ile korele edilmektedir. Haymana bölgesinde Karahoca formasyonu ile (Yüksel, 1970), özellikle onun alt kısmını teşkil eden «kumlu konglomeralar» ile korele edilebilir (Çizelge I). Şerefli Koçhisar bölgesinde ise Eskipolatlı formasyonunun üst kısmı (Rigo ve Cortesini, 1960) muhtemelen Keçili formasyonuna tekabül etmektedir.

### **Topoğrafya görünüşü**

Polijenik ruditler aşınmaya karşı oldukça dayanıklı olduklarından, her yerde yüksek tepeler oluşturur. Yer yer gelişen arenitler ve lütitler ise genellikle çukur yerler ve vadiler meydana getirir.

### **Yorum**

Arenitli bir matriks içinde bulunan iyi yuvarlanmış çakıllı ruditlerin zaman zaman dereceli tabakalanma göstermesi, ayrıca, dereceli tabakalanma gösteren arenitler ve koyu yeşilimsi gri lütitlerle aratabakalı bulunması, yine türbid akıntı mekanizmasının faaliyette olduğuna işaret etmektedir. Hacıbalı formasyonunun çökelme şartlarının bir devamı olmakla beraber, bu sefer çakılların çok arttığı, yani karanın süratle yükselmekte ve erozyonun süratle gelişmekte olduğu anlaşılmaktadır. Bu sebepten erozyon daha derinlere nüfuz ederek, formasyonun üst kısımlarına doğru artık Alt Kretase ve Jura yaşlı formasyon çakıllarını da, hattâ bunları kesmiş olan plütondan da parçalar getirmeğe başlamıştır.

Kıyılardan, muhtemelen dere ağızlarındaki deltalardan veya

derelerde oluşan sellerden kopup gelen türbid akıntılar, taşıdıkları malzemeyi denizaltı erozyon kanalları içinden geçirerek, basenin en çukur yerlerine yığmıştır. Bu sebepten Keçili formasyonunun doğu ve güneydoğuya (yani «Kara»ya) doğru incelendiğini ve girift yanal geçişler yaptığını görmekteyiz. Arap Tepe'de yapılan bir tane yönelmesi (grain orientation) ölçümü, akıntının o noktada doğudan geldiğine işaret etmektedir. Gerçi bu yeterli bir delil değildir; ancak diğer delilleri de destekleyecek nitelikte olduğundan kayda değer.

Formasyonun üst kısımlarına doğru basenin dolduğu ve yer yer jipsli sedimentlerin teşekküle başladığı görülmektedir.

### **Doğu istiflenmesi : Yahşihan formasyonu**

Yahşihan formasyonu, bazik volkanik kayalar (masif ve pillow yapılı bazalt, spilit, diabaz), yeşil tuf, aglomera ve tüfitler ile üste doğru çok az miktarda beyaz renkli yarı kristalin biomitrit kalker tabakalarından oluşmuştur. Karaca Ali plutonu ve onunla ilgili felsitik dayk ve siller, Yahşihan formasyonunu keser. Alt Eosen yaşlı Karagüney formasyonu transgresif olarak Yahşihan formasyonu üzerine gelir.

### **Kesitler**

Yahşihan formasyonu, Yahşihan'ın güneyinde KD-GB yönlü faylarla parçalanmış olarak, muhtelif yerlerde gözükmektedir (38/10, 38/08, 38/06, 38/02, 38/01). Ancak formasyonun daha devamlı kesitlerini Kırıkkale'nin kuzeyinde Karaca Ali köyü GB'sında (44/14) ve batısında, Kızıldere köyü batısı (45/20) ve kuzeyinde (47/22) incelemek mümkündür.

**Karaca Ali GB kesiti.** — Karaca Ali'de tezahür eden iri kristalli granitik plutondan başlayarak GB doğrultusunda gidildiğinde, Yahşihan formasyonunun alttan üste doğru çeşitli seviyeleri görülür (Şekil 15). Granitin üst sınırı belirsizdir; burada 20-30 sm kalınlığında bir metasomatik zon vardır. Yer yer demir mineralizasyonu da gösteren bu zondaki kayalar silisleşmiş, serisitleşmiştir. Yahşihan formasyonunun görülebilen alt kısımlarını koyu yeşil renkli uralit diyabazlar teşkil eder. Genellikle, masif görünüşlü bu kayalardaki

piroksenler amfibole (aktinolit) dönüşmüştür (G. Elgin, 1972, sözlü görüşme). İlk 400 metrelik kalınlıkta diyabazlar hakimdir. Bundan sonra yeşil renkli tabakalı tüftler, bunlarla aratabakalı kırmızı lütit, pilov yapıları diyabaz (spilit) lavlar göze çarpar. Formasyonun daha üst kısımlarında iyi yuvarlanmış magmatik çakıllı ve tüf matriksli ruditler de dayklar ve siller Yahşihan formasyonunu keser. Siller içinde sütünsal eklemler (columnar jointing) mevcuttur.

Formasyonun burada hesaplanan kalınlığı 800 m civarındadır. Ancak üste gelen Karagüney formasyonunun tabandaki erozyon yüzeyi, Yahşihan formasyonunun gerçek kalınlığını yontmuştur. Batıda doğru formasyonun kalınlığının 1000 m'yi aştığı sanılmaktadır.

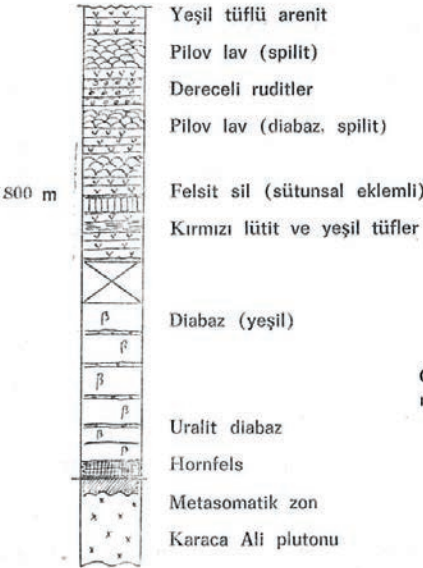

Şekil 15 — Karaca Ali'nin GB'sında Yahşihan formasyonunun stratigrafi kesiti (ölçeksiz).

**Kızıldere civarı.**— Kızıldere köyünün güneyinde tezahür eden Karaca Ali plütönünden başlayarak batıya doğru gidildiğinde, 40-50 derece eğimlerle KB yönüne dalan Yahşihan formasyonu tabakalarına geçilir. Altta masif görünümlü, bariz bir tabaka yapısı göstermeyen fakat bol kırıklı koyu yeşil veya gri renkli diabazlar görülür. Üst kısımlarda tüfler, aglomeralar ve pilov lavlar vardır. Daha üstte, Karagüney formasyonunun tabanını teşkil eden diskordans yüze-

yinin hemen altında ise tüfitlerle arakatgılı olarak sertleşmiş lütit ve fosilli beyaz biomikrit ve biostromal kalkerler bulunur. (Şekil 16). Bu şekilde tüfit, aglomera, mikrofosilli kumlu kalker aratabalanmasına Kızıldere kuzeyindeki mostralarda da raslanmıştır. Bu seviyeler muhtemelen Yahşıhan formasyonunun erozyondan korunmuş olan en üst kısımlarını temsil etmektedir. Formasyonun daha üst seviyeleri sahamızda görülmemiştir.

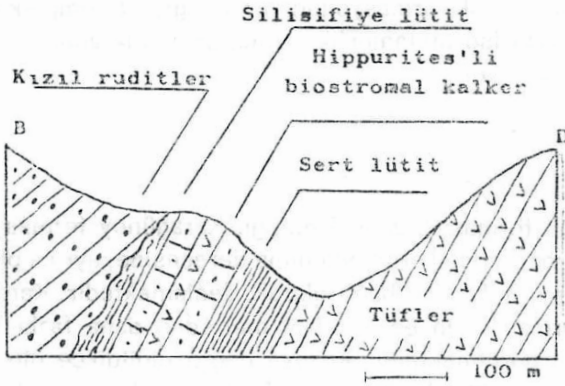

Şekil 16 — Kızıldere güneybatısında Karagüney formasyonunun kırmızı renkli ruditli alt kısmı açılmal bir diskordans ile Yahşıhan formasyonu üzerine oturmaktadır. (Skeç kesit; lokalite 580).

**Yahşıhan köprüsü güneyi.** — Granit aflormanım çevreleyen birkaç metre kalınlığında metasomatik bir zondan ve 100- 150 m kalınlığında bir kontakt metamorfizma zonundan sonra, koyu renkli diabazlar, tüflü arenit (silisifiye) ve lütit tabakaları görülür. Formasyon felsit dayklar tarafından katedilmiştir.

### Alt ve üst sınırlar

Yahşıhan formasyonunun alt sınırı her yerde metasomatize olmuştur; plutonla olan sınırı hiçbir yerde kesinlikle görülemez. Ancak, alt sınıra yakın yerlerde hiçbir taban konglomerası emaresinin bulunmayışı, bu sınırın magmatik bir kontak sınırı olduğu görünüşünü kuvvetlendirmektedir. Genellikle formasyonun tabakaları, plutonla olan sınıra paralel ise de, yer yer (örneğin Kızıldere kuzeyi) tabaka doğrultularının pluton tarafından kesildiği de gö-

rülmektedir.

Üst sınır her yerde düzensiz bir diskordans yüzeyidir. Üstteki Karagüney formasyonu ile Yahşihan formasyonu tabakaları arasında hafif bir açısız diskordans vardır.

### **Yanal sınırlar**

Saha dahilinde Yahşihan formasyonunun yanal sınırlarını saptama imkânı yoktur; ancak formasyonun yer yer granit kompleksi tarafından kesildiği, sınırın ise metamorfik ve metasomatik zonlar yüzünden belirsizleştiği görülür.

### **Kalınlık**

Yahşihan formasyonunun kalınlığı, Karagüney formasyonu öncesi vukubulan erozyondan korunmuş olma derecesine, ayrıca plutonun üste doğru sokulma miktarına bağlı olarak, değişmektedir. Karaca Ali köyü batısında formasyonun en az 1000 metreden daha fazla bir kalınlığa sahip olduğu görülmektedir. Kuzeye doğru gidildikçe plutonun stratigrafik bakımdan yüksek seviyelere kadar sokulması ve faylanma, formasyonun kalınlığını sifira kadar düşürür. Yahşihan güneyinde ise Karagüney formasyonu öncesi erozyon derecesinin gittikçe arttığını ve sadece alt kısımlara ait diabazların korunmuş olduğunu görmekteyiz. Bahşili'de Yahşihan formasyonu ancak 80 m kalınlığı haizdir; burada üzerine diskordandan olarak Bahşili formasyonu gelir. Daha güneyde Yahşihan formasyonunun yine kalınlaşmağa başladığına dair belirtiler vardır.

### **Litoloji**

Yahşihan formasyonunu başlıca masif veya pilov yapılı diabazlar ile azalan oranlarda tüflü arenit, rudit (aglomera), lütit, kal-ker teşkil etmektedir.

**Diabaz.** — Formasyonun görünen kısmının yarısından fazlasını teşkil eden koyu yeşil veya koyu gri renkli diabazlar, şekil itibarıyla çeşitli (masif, parçalı, pilov) oldukları gibi, mineralojik kompozisyon bakımından da değişiklikler arz etmektedir. Bazılarında akma dokusu (flow texture) mikroskop altında barizdir. Hiç pirokseni olmayan diabaz, pirokseni amfibole dönüşmüş diabaz, olivin-ba-

zalt, spilit, amigdoloid spilit belli başlı tipleri teşkil etmektedir. Spilitler daha çok pilov şeklinde bulunmakta ve formasyonun üst kısımlarında yer almaktadır.

**Tüflü arenit.** — Köşeli bazalt (diabaz) parçacıkları (akma dokusu da görülmektedir) kayanın % 70 ini oluşturur. Az oranda kalsik plajiolaz ile bazalt kırıntıları, volkanik cam ve limonitten ibaret bir matrikste bulunur; kalsit tarafından çimentolanmıştır. Yeşil renkli bu tabakalar, bazan birkaç metre kalınlıkta olabilir. Masif görünüşlü, nadiren paralel laminalıdır.

**Rudit.** — Bir veya birkaç metre kalınlıkta olan rudit tabakaları çoğu zaman sedimenter yapısız ise de, bazan bariz bir dereceli tabakalanma gösterirler. Çakıl elemanları muhtelif cins diabazlardan oluşmuş, tüf malzemeli bir matriksle bağlanmıştır. Elemanları iri ve köşeli olan ruditerde matriks oranı azdır. İyi yuvarlanmış çakılları olan ruditlerde matriks oranı daha yüksek olduğu gibi bunlarda dereceli tabakalanma da görülmüştür.

**Lütit.** — Kızıldere civarında, Yahşihan formasyonunun üst kısımlarında yer alan kalkerlerin yanısıra görülen lütitler, ince dokulu, sert, sarımsı açık kahverenkli tabakalardır. Diğer ünitelerle arakatgılı olarak bulunur; kalınlık birkaç santimetreden birkaç desimetreye kadar değişir.

**Kalker.** — Tüflü arenitlerle arakatgılı olarak görülen beyaz kalkerler, 50- 100 m kalınlıkta tabakalar halinde bulunurlar. Muhtelif derecelerde rekristalizasyon gösteren kalkerlerden bazıları biostromal (tamamen alg, bryozoa, foraminifera ve kavkı parçalarından ibaret), bazıları da kalkarenit (kalker parçacıkları, fosil kırıntıları ve taşınmış rudist) tipindedir. Rekristalizasyonun ileri olduğu yerlerde bu özellikler kaybolmuştur. Kalker içinde ayrıca, değişik yüzlerde (en fazla % 15) volkanik malzeme de görülür.

## Fosiller

Yahşihan formasyonunda sadece kalkerlerde fosiller görülmüştür. Kızıldere doğusunda görülen bir kalkarenit içinde bulunan rudist parçası N. Karacabey tarafından Radiolidae familyasına atfedilmiştir. İnce kesitlerde E. Sirel (1972, sözlü görüşme):

**Globotruncana tricarinata** (QUE.)

Globotruncana sp. (stuarti grubundan)

Siderolitidae

Miliolidae

Radiolaria

tesbit ederek muhtemel Kampaniyen - Mestrihtiyen yaşını vermiştir,

**Yaş ve korelasyon**

Yahşihan formasyonunun üst kısımlarında bulunan mikrofosiller Üst Kretasenin üst seviyelerini göstermektedir. Formasyonunu alt kısımlarının yaşı hakkında elde bir bilgi yoktur. Ancak, malzemenin nisbeten çabuk biriken volkanik kökenli olduğu dik-kate alınır, herhalde Kretase ortalarından daha eskilere gitmeyeceği düşünülebilir.

Çalışma sahamız dahilinde gerek yaş gerekse esas litolojik unsurlar bakımından Yahşihan formasyonunu, Irmak (üst kısmı) - Ilıcapınar-Bölükdağ formasyonları ile korele etmek mümkündür (Çizelge I). Daha kuzeyde Erol (1958) «denizaltı volkanik serisinin serpantinsiz serisi» nden bahseder ve granitik-riyolitik püskürüklerin bunların içine girdiğini belirtir. Güneyde Buchardt (1957) ise aynı litolojide olan ve asit plütonla benzer münasebette bulunan bazik kayalara Üst Kretase yaşını vermiştir.

**Topoğrafya görünüşü**

Yahşihan formasyonunun özellikle diabazların hakim olduğu alt kısımları topoğrafyada yükseklikler meydana getirir.

**Yorum**

Yahşihan formasyonu volkanikleri esas itibarıyla deniz altında çökelmiştir (Fiske ve Matsuda, 1964). Yukarıya doğru lavların azalması, tüflü arenit ve dereceli rudit seviyelerinin artması, volkanizma şiddetinin biraz azaldığını, türbid akıntı ve muhtemelen olistostromların (köşeli çakıllı ruditler) baseni doldurmaya devam ettiklerini belirtir.

Üst Kretase sonlarına doğru sığlaşan yerlerde teşekkül eden re-siflerden kopan kırıntılar, biyostromları ve kalkarenitleri oluşturmak üzere, muhtemelen türbid akıntılarla şimdiki yerlerine gelmiştir.

Üst Kretase sonunda su yüzüne çıkarak aşınmaya uğrayan Yahşihan formasyonunun alt kısımları da yükselmekte olan granit plütönu tarafından muhtemelen asimile edilmiştir. Plütöndan gelen riyolit dayklar ve siller formasyonu kesmiş, metasomatik akışkanlar da plütön sınırına yakın yerleri etkilemiştir.

### Karaca Ali plütönu

Hornblendli granit, granodiorit, diorit, siyenit ve monzonit gibi asit ve intermedier magmatik kayalardan oluşan Karaca Ali Plütönu, Kızıldere, Karaca Ali, Yahşihan, Bahşili ve güneyi civarlarında, genellikle Yahşihan formasyonunun altında görülür; doğuya doğru geniş sahalara kapsamakla beraber birçok yerlerde Lütesyen yaşlı veya daha genç sedimentlerle örtülü olarak bulunur. Plütönun nisbeten iç kısımlarında (örneğin Karaca Ali doğusu) magmatik kayaların iri kristalli, oldukları görülür. Buna mukabil Yahşihan formasyonu ile olan sınıra yakın yerlerde ve Yahşihan formasyonunu kesen dayk ve sillerde, magmatik kayacın ince dokulu riyolit hattâ cam hamurlu felsit olduğu müşahade edilir. Kalınlığı birkaç metreden birkaç yüz metreye (örneğin: Keskin Sivrisi) kadar değişebilen bu ince dokulu «kabuk»zonu, ayrıca metasomatizm de geçirmiştir Keskin Sivrisi'nden alınan nümuneleri G. Elgin (MTA 1972 sözlü görüşme) tamamen serizitleşmiş ve silisleşmiş riyolit, trakit, dasit veya andezitler olarak nitelemiş, bunların bir autometasomatizma ve autohidratasyon geçirmiş olduklarını belirtmiştir Keskin Sivrisi güneyinde, bu zona doğru uzanan Yahşihan formasyonuna ait kal-ker tabakaları silisleşmiş ve içlerinde grossular oluşmuştur Bu metasomatizma zonu içinde, Kızıldere'de galen. Karaca Ali GB'sında demir, Yahşihan güneyinde pirit mineralleri teşekkül etmiştir.

Riyolit-felsit dayk ve sillerde, yer yer devitrifiye olmuş cam ve mikro-kristalen kuvars agrega içinde resorbsiyon gösteren düz sönmeli (straight extinction) kuvarsları çoktur. Bu tip kayaların parçacıkları, Paleosen, özellikle Alt Eosen (İpresiyen) yaşlı arenitlerde mebzul miktarda bulunmaktadır.



Karaca Ali köyünün 1 km batısında küçük bir vadi içinde grani-tin bazik bir dayk tarafından kesildiği görülür. Ofitik dokulu bir dolerit olan daykın çok genç, muhtemelen Pliosen tabanında görülen pilov lav yapılı bazaltlarla ilgili bulunduğunu sanıyorum.

### **Sınırlar**

Karaca Ali Plütonunun Yahşihan formasyonu ile olan üst sınırı her yerde ince dokulu ve metasomatizedir. Yahşihan formasyonu-nun tabakalı olan kısımları genellikle plütonu bir kabuk gibi örterse de (Blumenthal, 1948, S. 69), yer yer tabaka doğrultularının plütona dik olduğu, sınırın büyük ve girintili kavisler yaptığı, Yahşihan formasyonunun değişik seviyelerinin plütonla sınır teşkil ettiği görülür. Bu gözlemlerle birlikte, Yahşihan formasyonunu kesen ve plütonun kenar zonuyla aynı mineralojik yapıya sahip dayklar da dikkate alındığında, plütonun Yahşihan formasyonuna alttan girdi-ği sonucuna varılır.

Daha genç formasyonlarla (Karagüney, Mahmutlar, Bahşili, Ne-ojen) plütonun üst sınırı diskordanslıdır (non-conformity).

### **Yaş ve Korelasyon**

Saha dahilindeki gözlemler (Üst Kretase yaşlı Yahşihan formas-yonunu kesen riyolit-felsit dayklar ve siller, metasomatizma) plü-tonun Üst Kretase'den (muhtemelen Mestrihtiyen'den) daha genç İpresiyen'den (Karagüney formasyonu) daha yaşlı olduğunu, yani Paleosen içinde oluştuğunu belirtmektedir. Sahamızın GD'suna ve Kaman KD'suna raslayan bölgede benzer granitler üzerinde daha evvel petrolojik bir araştırma yapan M. Ayan (1959), Üst Kretase yaşlı denizaltı bazaltlarını, Üst Kretase sonrarası-Eosen öncesi gra-nitlerin kestiği sonucuna varmıştır Daha önce Maucher (1937) Orta Anadolu'daki metasomatizma ve cevherleşmenin Tersiyer yaşlı ol-duğunu, Buchardt (1958) ise plütonun yerleşmesinin muhtemelen Paleosen'de yeraldığını belirtmiştir Ketin (1955, 1959, 1960, 1961, 1963, 1966) ve Erol (1969) da aynı görüşü desteklemişlerdir.

### **Topoğrafya görünüşü**

Plütonun esas malzemesi olan iri billurlu asit-intermedier mag-matik kayalar nisbeten kolay bozular ve aşınırlar. Buna mukabil,

ince dokulu olan ve kısmen metasomatizma ile silisifiye olmuş bulunan kenar kısımlar aşınmaya daha dayanıklıdır. Böylece, plütonun kenar kısımları yer yer yüksek tepeleri meydana getirirken (örneğin : Keskin Sivrisi, Kırıkkale kuzeyindeki tepeler) esas plütonun kapsadığı sahalarda yuvarlak tepeli, dalgalı ve yer yer alçak bir arazi yüzeyi gelişir.

### **Yorum**

Muhtemelen Paleosen'in ilk yarısında Karaca Ali Plütonu yerine yerleşmiş, Yahşıhan formasyonunu delen kollar da satha kadar yükselerek asit ve intermedier volkanik kayalar meydana getirmiştir. Bu olayların yanısıra plütonun bulunduğu saha da yükselerek dik yamaçların meydana gelmesine ve türbid akıntılarının, sellerin ve denizaltı kaymalarının oluşmasına yol açmış, derinlerde (batıda) Dizilitaşlar formasyonu çökelmiştir. Paleosen'in ikinci yarısında su üstüne çıkmış bulunan kısımlar (asit volkanik malzeme ile Yahşıhan formasyonunun üst kısımları) aşınarak bir erozyon yüzeyi meydana gelmiştir. Bu sırada plütonun yerleşmesi ve metasomatizma olayları tamamlanmış bulunuyordu. Yavaş yavaş vukubulan çökme ile İpresiyen transgresyonu (Karagüney formasyonu) başlamıştı.

### **Karagüney formasyonu**

Tersiyer yaşlı formasyonların bir taban konglomerası niteliğinde olan Karagüney formasyonu, takriben 300 metre kalınlığa ulaşan en iyi gelişmesini Karagüney Dağında (44/21), bir de bunun güneybatısı ile Yahşıhan'ın kuzeyinde tepeler arasında kalan bölgede gösterir (41/14). Her yerde, Mahmutlar formasyonunun altında konkordan ve Kırıkkale masifinin üzerinde diskordan olarak görülür. Alt kısım kızıl renkli rudit, arenit ve lütitlerden, üst kısım ise sarımtrak yeşil renkli ruditlerden oluşmuştur (Şekil 17). Yahşıhan güneyinde ve Bahşili'de de iki küçük aflorman vardır.

### **Tip yeri ve kesiti**

**Karagüney Dağı.** — Ortalama 40 derece eğimle KB ve K yönlerine dalan yeşil ruditler, tane boyu üste doğru incelenerek yeşilimsi sarı arenitler halinde tedricen Mahmutlar formasyonuna geçerler. 150

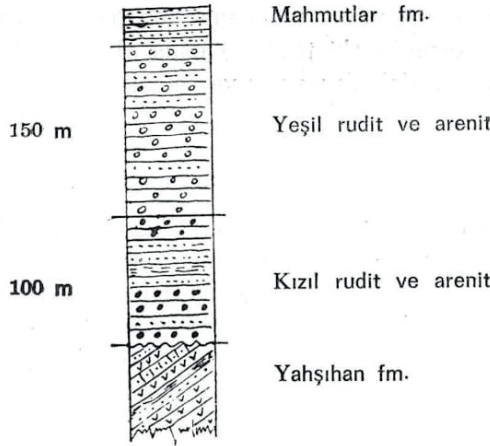

Şekil 17 — Karagüney formasyonu için kompozit stratigrafi kesiti (İÖçeksiz)

m kalındığındaki yeşil ruditlerin altında ise, faylanmadan ötürü, kalınlığı tamamen bilinmeyen, ancak en az 100 m olan kızıl renkli arenit arakatgılı kızıl renkli ruditler bulunur. Yeşil rudit tabakaları yanal olarak, batıya doğru izlendiğinde tedricen sarı renkli arenitler haline geçer (Şekil 18). Bazı yeşil rudit tabakalarının doğuya doğru izlendiklerinde, kızıl renkli ruditlerle girift oldukları da görülür.

Kızıl renkli ruditlerin tabanı, hafifçe açısal bir diskordans ile Kırık-kale masifinin yersel olarak termal metamorfizmadan az etkilenmiş sedimentleri (Yahşihan formasyonu) üzerine oturur (Şekil 16).

**Gâvurkaya tepe.** — Güneybatıya dalan yeşil renkli rudit tabakaları, üste doğru tedricen sarı arenitlere geçer. Altta ise 1 metrelik konkordan bir geçişten sonra kızıl renkli konglomeralar bulunur. Toplam kalınlığı tahminen 250 m civarında olan Karagüney formasyonunun tabanı, diskordans olarak Kırık-kale masifine ait tüfit ve bazik kayaların (Yahşihan formasyonu) bir erozyon yüzeyi üzerine oturur.

### Alt ve üst sınırlar

Kara güney formasyonunun üst sınırı her yerde tedrici olarak üstteki Mahmutlar formasyonuna geçer. Ancak Bahşili'deki çok küçük römanye bir Karagüney formasyonu mostrası üzerine Bahşili formasyonu açısal bir diskordansla oturur.

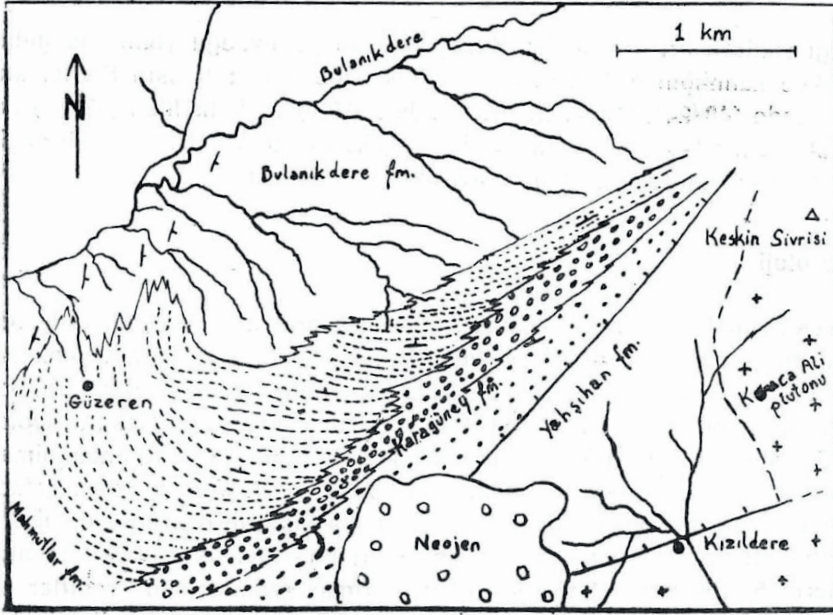

Şekil 18 — Kızıldere köyü ile Güzeren mahallesi arasındaki hava fotoğrafı ve yerden kontrol ile yapılmış jeoloji haritası. Senklinali oluşturan litostratigrafi birimleri olan Bulanıkdere, Mahmutlar, Karagüney (yeşil ve kırmızı) formasyonlarının birbirlerine yanal geçişli oldukları açıkça görülebilmektedir. Bulanık Dere'nin senklinal eksenine yerine, yumuşak lütitli Bulanıkdere formasyonu içinde aktığına dikkat ediniz.

Alt sınır ise her yerde Yahşıhan formasyonu üzerine diskordanslıdır. Ancak, bu diskordans bazı yerlerde açısız, bazı yerlerde de sadece girintili çıkıntılı bir erozyon yüzeyi olarak görülmektedir. Bahşili'deki küçük aflörmün ise doğrudan doğruya granit plütönün bir aşınma yüzeyine oturur.

### Yanal sınırlar

Formasyonun yanal sınırları batıya ve kuzeybatıya doğru tedrici olarak Mahmutlar formasyonuna geçer. Kuzeydoğu, güneybatı, güney ve doğu yönlerinde formasyonun yanal sınırları izlenememiştir.

### Kalınlık

Formasyonun en kalın olduğu yerler Karagüney ve Yahşıhan kuzeyi olup, 250-300 metre civarındadır. Bazı bindirme faylar bu kalınlığı zahiren arttırmaktadır. Kuzeydoğu ve güneydoğu yönlerine

gidildikçe azaldığı müşahede edilir; Keskin sivrisi kuzeyinde (36/09) ve Bahşili'de (37/05) bu kalınlığın kalınlığının 10 - 20 cm civarında olduğu görülmektedir; Bahşili'deki incelmeyen kısmen aşınmadan dolayı olduğu söylenebilir.

### Litoloji

**Yeşil renkli ruditler.**— Boyları 2-10 sm arasında değişen. ortalama 3 sm civarında olan çok iyi yuvarlanmış çakıllar sarımsak yeşil bir arenit matris içinde bulunur; kalsit çimento ile bağlanmıştır. Çakıl türleri çoğunlukla asit volkanik ve damar kayaçları (felsit, riyolit, dasit) ile silifiye olmuş tüfler ve kuvarstır. Daha az oranda olmak üzere bazalt ve andesit çakılları da bulunur. Nadiren bulunan kalker çakıllarından bazıları Paleosen, bazıları da Mestrihtiyen fosilleri ihtiva etmektedir. Granit ve kumtaşı çakılları bulunmamıştır. Rudit tabakaları 75-150 sm kalınlığında olup sarımsı kaba dokulu arenitler ve bazan da sarımsı-pembemsi ince lütit tabakaları ile arakatgılıdır.

**Kızıl renkli ruditler.**— Çapları 2-30 sm arasında değişen. ortalama 5 sm büyüklükte iyi yuvarlanmış çakıllar, kırmızı renkli arenit ve az lütit karışımı bir matris içinde bulunur; gevşek bir kalsit kil karışımı tarafından bağlanmıştır. Çakıllar çoğunlukla bazalt, andezit, kuvars, kuvarsit ve felsit cinsindedir. Granit çakılı görülemez. Rudit tabakaları bazan birkaç metre kalınlığında düzensiz tabakalar halindedir. Dereceli tabakalanma veya başka bir sedimenter yapı göstermezler. Aratabakalı olan ince rudit veya kaba arenitlerde (40-50 sm kalınlıkta) ise bazan çapraz tabakalanma (cross bedding) görülür.

### Fosiller

Karagüney Dağının doğu eteklerinde, yeşil renkli ruditler içinde bulunan iyi yuvarlanmış kalker çakıllarda B. Sözeri (M.TA. Rap. N0 S.S. 69/19):

***Disticoplax biserialis* DIETRICH**

*Rotalla* sp.

Miliolidae

saptayarak Paleosen yaşını vermiştir. Aynı yerden alınan diğer çakıl' larda N. Karacabey (M.T.A. Rap. No. 1969/249) :

Lapeirousia jouanneti (DES. MOUL.) BAYLE  
Sabinia sp.

tayin etmiş ve Mestrihtiyen yaşını vermiştir.

### Yaş ve korelasyon

Karagüney formasyonu içinde Mestrihtiyen ve Paleosen yaşlı çakıllar bulunmuştur. Yanal olarak İpresiyen yaşlı sarı renkli arenitlere (Mahmutlar formasyonu) geçmekte, yer yer de aynı formasyon tarafında örtülmektedir. Bu delillere dayanarak formasyonun yaşının esas itibarıyla İpresiyen olduğu anlaşılmaktadır. Ancak, mahiyeti itibarıyla formasyonun diyakronik olması, bazı kısımlarının Alt İpresiyen, bazı kısımlarının ise Üst İpresiyen hattâ Lütesyen yaşlı olmasını gerektirir.

Çalışma sahası dahilinde Karagüney formasyonunu Bulanıkdere ve Hacıbalı formasyonlarının alt kısımları ile korele etmek mümkündür (Şekil 19). Şerefli Koçhisar ve Polatlı bölgelerinde tesbit edilmiş olan Kartal konglomerası (Riga ve Cortesini. 1960) muhtemelen Karagüney formasyonunun eşdeğeridir (Çizelge I).

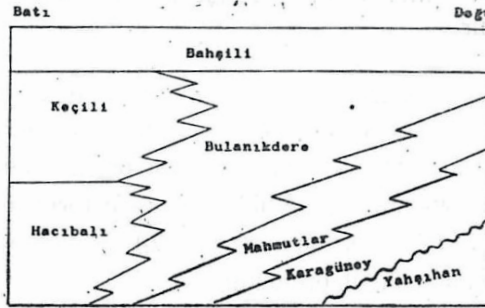

Şekil 19 — Karagüney formasyonunun Hacıbalı formasyonu ile korelasyonu (Skeç).

### Topoğrafya görünüşü

Yeşil renkli ruditler ysek tepeleri, kıvıll renkli ruditler ve arenitler ise vadi ve çukurları meydana getirirler. Formasyonun her iki kısmı da yer yer peribacası, oyuk ve mağara tipi aşınma şekilleri gösterirler.

## Yorum

Karagüney formasyonu karaya çok yakın yerlerde, selleri getiren dere ağızlarının ön kısımlarında, muhtemelen litoral bölgelerde çökelmiş görünmektedir. Genellikle transgresif bir taban konglomerası hüviyetini taşımaktadır.

Çakılların iyi yuvarlanmış olmaları, buna mukabil boylanmanın kötü oluşu, malzemenin dik yamaçlı karalardan dereler ve sellerle geldiğini, dalgaların boylandırmasına (sorting) fırsat kalmadan neritik sahalarda çökeldiğini belirtmektedir. Neritik ortamda çökeldikten sonra malzemenin dalgaların etkisiyle boylanmaması için, bu kısmın da yavaş yavaş çökmesi ve yeni gelecek malzeme tarafından süratle örtülmesi gerekmektedir. Karaların yükselmesi esnasında denizel kısımların da çökmesi, başka bir deyimle, deniz suyunun çöken yerlere dolması, izostatik bir yükselmeden ziyade tektonik sıkışmadan ileri gelen bir yükselmeye işaret edebilir. Bu suretle «az önce» teşekkül eden bir formasyon (Paleosen) kısmen yükselmekte ve aşınmakta, sonra çökmekte olan basende teşekkül eden daha genç formasyona (İpresiyen) katılmaktadır. Karaların daha iç kısımlarında, daha çok yükselmiş olan yerlerde ise, daha derin tabakalar (Yahşihan formasyonu) aşınarak malzeme sağlamaktadır. Nihayet, aşınmış olan kıyısız bölge de denizel kısmın çökmesine iştirak ederek transgresyon meydana gelmektedir.

Formasyonun çakılları arasında granit çakılları olmaması, buna mukabil Yahşihan formasyonu elemanlarının ve bunları kesen asit ve intermediyer damar taşlarına ait çakılların bol bol bulunması, ayrıca Karagüney formasyonunun genellikle Yahşihan formasyonunun üzerinde durması, bu sırada erozyonun Karaca Ali plütonuna kadar, derine ulaşmamış olduğuna işaret etmektedir.

## Mahmutlar formasyonu

Sarı renkli kalsit çimentolu ince ve kaba kumlu arenit tabakaları ile sarımsı kahverenkli lütitlerden oluşan bu formasyonda, yer yer fosilli kumlu kalker merccekleri de görülür. Formasyon en kalın yerinde 150 m olup bazı yerlerde birkaç metreye kadar incelmektedir.

### Tip yeri ve kesiti

Mahmutlar formasyonu saha dahilinde Mahmutlar köyünün doğusunda (41/19) ve kuzeyinde (43/22), ayrıca, Yahşihan'ın kuzeyinde yer alan KB-GD sıralanmalı bir dizi tepe ile Yahşihan'ın güneyinde (36/09, 37/09) incelenebilir.

**Mahmutlar doğusu.** — Tepede 20 derece eğimle batıya dalan sarı renkli (10-40 sm kalınlıktaki) arenit tabakaları ve arakatgılı sarımsı kahverenkli lütit tabakalarının (5-20 sm), Bulanıkdere formasyonunun alt kısmına ait yeşilimsi gri lütit, arenit ve ruditlerin altında kayboldukları görülür. Sarı renkli arenitlerin üst tabakalarının Dikmera tepede «havada» kalmaları ilk bakışta bir fayı düşündürürse de, bu durumun yanal geçişli kısımların burada ezoryonla aşınmış olmasından ileri geldiği anlaşılmaktadır. Formasyon takriben 150 m kalınlıkta olup, burada, alttaki Karagüney formasyonunun yeşil renkli konglomeraları üzerinde konkordan olarak görülmektedir.

**Güzeren mahallesi.** — Mahmutlar köyünün kuzeyinde Güzeren mahallesinde (43/22) görülen geniş bir senklinealin kuzey kanadı Bulanıkdere formasyonundan, güney kanadı ise Mahmutlar formasyonunun kayaçlarından müteşekkildir. Gerek arazide, gerekse hava fotoğraflarında bu iki formasyonun birbirlerine yanal geçişli olduğu görülebilmektedir (Şekil 18). Doğuya doğru tabaka doğrultusu boyunca gidildiğinde sarı renkli kumtaşlarının bu sefer de yeşil ruditlere geçtiği müşahade edilir.

**Gâvurkaya tepe batısı.** — Karagüney formasyonunun üst kısmı olan yeşil ruditler üzerine konkordan olarak gelen sarı renkli kalsit çimentolu arenit tabakaları ve bunlarla arakatgılı sarımsı kahverenkli lütitten oluşmuş Mahmutlar formasyonu, 15-20 derecelik bir eğimle güneybatıya dalarak Bulanıkdere formasyonunun yeşilimsi gri renkli lütit ve arenitleri altında kaybolur. Burada Mahmutlar formasyonunun kalınlığı 100 m olarak tahmin edilmiştir. Yer yer, 150-200 m uzunlukta merccekler halinde çok kalkerli kısımlar görülür; buraları makro ve mikro fosiller bakımından çok zengindir (40/13, 41/13, 42/13).

**Yahşihan güneyi.** — Sarı renkli arenitler içerisinde 150-200 m uzunluğunda ve 10-15 sm kalınlığında merccekler halinde gelişen kumlu



kalkerler bol fosillidir; İpresiyen - Lütésiyen yaşını verir. Karagüney formasyonu ruditleri üzerine konkordan olarak gelir. Sarı renkli arenitlerin bu bölgedeki kesin kalınlığı bilinmemekle beraber, en az 200 m olduğu hesaplanmıştır.

### **Alt ve üst sınırlar**

Mahmutlar formasyonu üste doğru Bulanıkdere formasyonuna, alta doğru da Karagüney formasyonuna tedrici geçişlidir.

### **Yanal sınırlar**

Doğuya (Kırıkkale masifine) doğru formasyon yanal olarak Karagüney yeşil ruditlerine, kuzeye, batıya ve güneybatıya (Masifin dışına) doğru ise yanal olarak Bulanıkdere lütit ve arenitlerine geçer.

### **Kalınlık**

Mahmutlar formasyonun kalınlığı değişken olup, Mahmutlar köyü civarında 150 m, Yahşıhan güneyinde ise 200 m dir. Diğer mostralarda kalınlık daha azdır, Keskin Sivrisi civarında birkaç metreye iner.

### **Litoloji**

**Sarı renkli arenitler.** — İnce ve kaba kum, bazan mikrokonglomeratik yapıda olan bu kayaçlar, 20 -40 sm kalınlığında kalsit çimentolu tabakalar halinde tezahür eder. Tabakalarda iç yapı olarak sadece düzgün paralel laminasyon veya hiç laminasyonsuz bir yapı görülmüştür; dereceli tabakalanma ve taban yapıları yoktur. Bol bitki kalıntıları kömürleşmiştir. İnce kesitte sivri köşeli veya köşeleri biraz aşınmış (subangular) kuvars (% 50), köşeleri biraz aşınmış mikrokristalen agregalı ve volkanik kuvars ihtiva eden parçacıklar (% 20), yuvarlanmış ortoklaz (% 5) ve kalker (% 5) ile kalsit ve limonitten ibaret bir matriks görülür.

**Kumlu kalkerler.** — Sarı renkli arenitler içersinde 150 - 200 m uzunlukta merceksel yapılar halinde görülür. Bol mikro ve makro fosillidir. Kumlu kısmın bileşimi, sarı renkli arenitlere benzer. Matriksin kalker (sparit) bileşeni fazladır.

**Sarımsı kahverenkli lütit.** — Arenitlerle aratabakalı olarak görü-

lür. Kömürleşmiş, fazla miktarda, fosil bitki kalıntıları (dal ve kabuk parçaları) ihtiva ederler. Solucan kanalları (sonradan kumla dolmuş) sık sık görülür.

### Fosiller

Mahmutlar formasyonunun en fosilli kısımları kumlu kalker merclekleridir; sarı renkli arenit ve lütitlerde ancak bitki kalıntıları görülmüştür. Tip lokalite olan Mahmutlar köyündeki aflörmanda Baykal (1943) :

*Alveolina* sp.

bulmuş ve genellikle Eosen yaşını vermiştir.

Yahşihan kuzeyindeki tepelerde bulunan sarımtrak kumlu kalkerden ise topladığım numunelerde E. Sirel ve B. Sözeri aşağıdaki mikrofaunayı tayin etmiştir (op. cit.) :

**Nummulites cf. globulus** LEYM.

*Discocyclina* sp.

*Robulus* sp.

*Globigerina* sp.

*Operculina* sp.

Rotalidae

Miliolidae

Bryozoa

Bu fosillerin Üst Paleosen-İpresien-Alt Lütesyen yaşta olduğu belirtilmiştir. Makrofauna olarak aynı yerden alınan fosillerde A. Güngör (M.T.A. Rap. No. 380/972)

**Lucina aff. corbarica** LEYM.

**L. aff. corbarica var. quadrata** LEYM.

**Velates schmiedeli** CHEMNITZ

*Spondylus* sp.

tayin ederek İpresiyen-Lütesyen yaşını vermiştir. Yahşihan güneyindeki aflörmanlardan alınan nünunelerde C. Öztumur ve B. Sözeri (op, cit.) :

**Orbitolites compianatus** LAMARCK

Nummulites sp. (globulus grubu)

Discocyclina sp.

Operculina sp.

Alveolina sp.

Rotalia sp.

tayin ederek Lütesyen yaşını vermiştir. Daha önce aynı yerde

**Nummulites guettardi** D'ARCH.

bulunduğu da Erol (1954) tarafından belirtilmişti. Chaput (1936) buradan topladığı nünunelerde şu faunayı kaydeder :

**Nummulites alacicus** LEYM.**N. globulus** LEYM.**N. granifer** DOUV.

Alveolina sp.

Miliolidea

Chaput'un bildirdiğine göre M. Doncieux bunları İpresiyen-Alt Lütesyen yaşına atfetmektedir (1947, s. 252).

**Yaş ve korelasyon**

Fosil listelerinin de belirttiği gibi, Mahmutlar formasyonunun yaşı İpresiyen'den Lütesyen'e kadar değişmektedir. Yanal geçişler de dikkate alınacak olursa, formasyonun diyakronik olduğu anlaşılmaktadır. Bu bakımdan saha dahilinde bu formasyonu, Bulanıkdere formasyonu, dolayısıyla, Hacıbalı ve Keçili formasyonlarının bir kısmı ile korele etmek mümkündür. (Şekil 19). Mahmutlar formasyonu, Erol (1954) tarafından belirtilen «Sarımsı greler» ile, muhtemelen Güre dağında görülen «Beyaz algli kalker» ünitelerine karşılık gelmektedir (Çizelge I).

**Topoğrafya görünüşü**

Genellikle Mahmutlar formasyonu tepeler meydana getirir. Alttaki yeşil renkli konglomeralar (Karagüney formasyonu) aşınmaya daha da mukavim olduklarından, onların meydana getir-

diği tepelerin eteklerini de Mahmutlar formasyonu teşkil eder.

### Yorum

Mahmutlar formasyonu dalgaların ve deniz akıntılarının zaman zaman etkili olduğu neritik bir ortamda gelişmiştir. Denizaltının yer yer hafifçe yükselmiş kısımlarında resifal olma temayülü ile kumlu kalkerler oluşmuş ve bol miktarda canlılar yaşamıştır. Formasyon tabakalarında türbid akıntılarla ilişik belirtiler yoktur. Bu kayaçların daha «oturaklı» ve tektonik hareketleri nisbeten seyrek olan bir bölgede; geliştikleri anlaşılmaktadır. Tanelerin biraz yuvarlanmış olması, bitki dal parçacıkları ve aratabakalı lütitlerin varlığı, sıg neritik ortamı destekler mahiyettedir.

Basenin en derin orta kısımlarını dolduran Hacıbalı ve Keçili formasyonlarının bazı üniteleri, Mahmutlar formasyonunu (ve Bulanıkdere formasyonunu) muhtemelen kanallar içerisinde aşmış olmalıdır. Ancak Mahmutlar formasyonunda böyle kanalları bulup saptamak mümkün olmamıştır.

### Bulanıkdere formasyonu

Keçili (45/27) ile Mahmutlar (40/19) arasında, Bulanıkdere boyunca tezahür eden bu formasyonun hakim unsuru lütittir (Derenin bulanık akmasının sebebi de bu kayadır). Aratabakalı olarak ince ve orta kalınlıkta arenitler ile, daha az oranda ruditler görülür. Formasyonun kalınlığı 500- 1000 m arasında değişir. Ayrıca Yahşihan kuzeyinde ve Bahşili batısında da formasyonu incelemek mümkündür.

### Tip yeri ve kesitleri

**Mahmutlar civarı.** – Formasyonunun tabakaları, ortalama olarak 30°C eğimle batıya dalar; bu suretle formasyonun tabanı doğuda, Dikmera tepenin (41/19) batı yamaçlarında görülür. Burada, sarı renkli kalsit çimentolu arenitlerin (Mahmutlar formasyonu) üzerine konkordan ve kısmende yanal geçişli olarak koyu yeşilimsi gri lütit, polijenik rudit ve arenit tabakalarının geldiği görülür (Şekil 20

a). Takriben 150 m kalınlığında olan bu alt kısmın üst taraflarına doğru arenit tabakaları azalır, ruditler kaybolur. Daha üstte bulunan 300 m kalınlığındaki bir kısım ise tamamen lütit ve çok ince lamina halinde (0,5 - 1 sm) ince dokulu arenitlerden ibarettir. En üst kısmı teşkil eden 100 m'lik bölümde, koyu yeşilimsi gri lütit, kahverenkli, laminalı ve ripple-drift gösteren arenit, kazan da aynı rengi haiz çok iyi dereceli tabakalı kaba arenit veya rudit tabakaları görülmektedir. Lütitlerin hakim olduğu kısımlarda kalsit çimentolu konkresyonlar teşekkül etmiştir; bunlar laminaların tabakalanmasını etkilemezler (Şekil 21).

**Bulanıkdere.** — Formasyonun orta kısmı dere boyunca tezahür eder. Kuzeye doğru lütit renginin koyulaştığı ve yer yer mavimsi

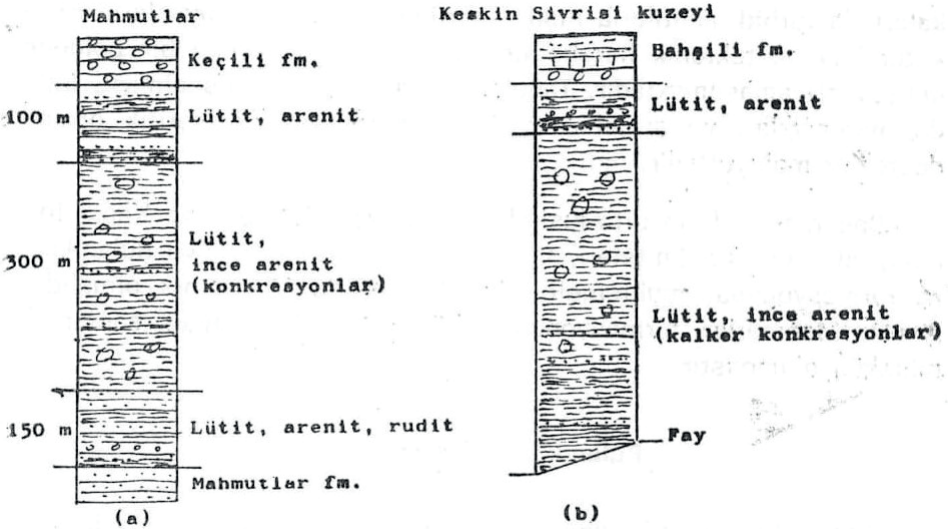

Şekil 20 — Bulanıkdere formasyonunun stratigrafi kesitleri (Ölçeksiz).

griye dönüştüğü müşahade edilmiştir. İnce lamina halinde kahverenkli arenitler ve nadiren açık krem renkli, kalsit çimentolu orta kalınlıkta (50 sm) arenit tabakaları ile, 1 m kalınlığında polijenik rudit tabakalarına raslanır. Güzeren civarında, arenit tabakalarının doğuya doğru kalınlaştığı ve yanal olarak Mahmutlar formasyonuna geçtiği görülmektedir.

**Keçili güneyi.** — Güneydoğuda bulunan mavimsi gri renkli ve

kalsit konkresyonlu Bulanıkdere lütitleri ile batıda bulunan koyu yeşilimsi gri Hacıbalı formasyonu lütitlerinin birbirlerine yanal olarak tedricen geçtiği Keçili civarında izlenebilmektedir. Ayrıca, Bulanıkdere formasyonu lütitlerinin üst kısmını teşkil edenlerin, Keçili formasyonu polijenik ruditleri tarafından konkordan olarak örtüldüğü, ancak kısmen de en üst tabakalarla yanal giriftlikler (interfingering) gösterdiği görülmektedir. Yer yer görülen sualtı heyelan tabakaları kıvrılmış arenit blokları ve iyi yuvarlanmış çakılları ihtiva eden mil matriks içindedir (Şekil 22).

**Keskin Sivrisi kuzeyi.** — Kabaca doğu-batı eksenli bir senklinalin kuzey kanadını teşkil eden Bulanıkdere formasyonunun en üst kısmı, yeşilimsi gri lütitler ve bunlarla aratabakalı kahverenkli, kalsit çimentolu ve dereceli tabakalanma gösteren 20-30 sm kalınlığında arenitlerden oluşmuştur. Bu tabakaların üzerine konkordan olarak bol granit ve hornfels çakıllı sarılı-kırmızılı ruditleri ile Bahşili formasyonu gelir (Şekil 20 b).

**Doğantepe kuzeyi.** — Yahşihan'ın kuzeyinde oldukça geniş bir alana yayılmış bulunan Bulanıkdere formasyonu, muhtelif küçük kıvrımlar yapmasına rağmen, genellikle 20 derecelik bir eğimle güney batıya dalmaktadır. Kuzeydoğuda en altta, koyu yeşilimsi gri renkli lütitler ve aratabakalı aynı renkte arenitler vardır; bunlar sarı renkli, yer yer kalkerli ve fosilli bir arenit (Mahmutlar formasyonu) üzerine konkordan olarak gelir. Daha üstte 250-300 m kalınlığında bir kısım sadece lütit ve ince arenit laminalarından müteşekkildir. Doğan tepe (38/13) de formasyonun en üstünü teşkil eden yeşilimsi gri lütit ve laminalı kahverenkli arenit tabakaları, konkordan olarak Keçili formasyonunun polijenik ruditleri tarafından örtülür.

**Bahşili batısı.** — Burada Bulanıkdere formasyonunun sadece üst kısımları görülür. Koyu yeşilimsi gri renkli lütitlerle aratabakalı bulunan kahverenkli, dereceli tabakalanma gösteren, nümmit ihtiva eden arenitler üzerine takriben 100 m kalınlığında koyu mavimsi gri renkli lütitler gelir. Bunların üzerine de konkordan olarak sarı, beyaz, açık yeşil ve kırmızı arenitler, sarımtrak krem kalker bankları, sarı ve kırmızı ruditler (Bahşili formasyonu) gelir.

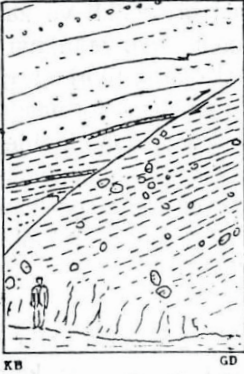

Şekil 21 — Keçili doğusunda Bulanıkdere formasyonunda konkresyonlar. Bindirme fayı kuzeybatıdan bindirmektedir. (Fotoğraftan çizilmiştir.)

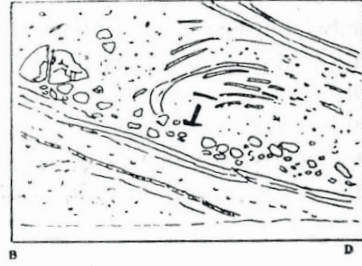

Şekil 22 — Keçili güneyinde Bulanıkdere formasyonunda sualtı heyelanı tabakası. Kaba bir derecelenme de görülmektedir. (Çekicinin sapı 30 sm. fotoğraftan çizilmiştir.)

## Alt ve üst sınırlar

Bulanıkdere formasyonunun alt sınırı doğuda daima Mahmutlar formasyonunun üzerinde, onunla konkordan, kısmen de yanal geçişli olarak görülür. Üst sınır ise bazan Keçili formasyonu, bazan da Bahşili formasyonu ile konkordan olarak tayin edilmiştir. Alt sınır gibi üst sınırın da biraz diyakronik olduğu anlaşılmaktadır.

## Yanal sınırlar

Batıda formasyonun alt kısımlarının yanal olarak Hacıbalı formasyonuna geçtiği, üst kısımların ise kısmen Keçili formasyonu ile girift olduğu Keçili civarında müşahade edilmiştir. Doğuda ise Bulanıkdere formasyonunun alt kısımlarının Mahmutlar formasyonuna, onun da yanal olarak Karagüney konglomeralarına geçtiği görülmektedir. Bu durum, özellikle hava fotoğraflarında kolaylıkla seçilir (Şekil 18).

## Kalınlık

«Plâstik» yapısından dolayı birçok kıvrımlar gösteren Bulanıkdere formasyonunun kalınlığı Yahşihan kuzeyinde ve Mahmutlar şarklısı kesitlerinde 500 m civarında, Keçili bölgesinde ise 1000 m civarında tahmin edilmiştir; sonuncu rakkam biraz daha şüphelidir.

Bulanıkdere formasyonunun, kısmen yanal geçişlerden, kısmen de tektonik hadiselerden dolayı yer yer çok inceldiği, hattâ bazan tamamen ortadan kaybolduğu görülmektedir (Örneğin, Keskin Sivrisi kuzeyi ve Yahşihan güneyi).

### Litoloji

Bulanıkdere formasyonunu teşkil eden kalsit konkresyonlu koyu: yeşilimsi gri ve mavimtrak gri renkli lütitler, ince dokulu, laminalı, arenitler, koyu yeşilimsi kahverenkli, dereceli tabakalanma gösteren arenitler ve dereceli tabakalanma gösteren iyi yuvarlanmış çakıllı polijenik ruditler daha evvel Hacıbalı formasyonu ve Keçili formasyonu: konularında açıklanmıştı. Burada ilâve edilmesi gereken husus, formasyonunun üst kısımlarında ayrıca kahverenkli, dereceli tabakalanma göstermeyen, buna mukabil dalgalı laminalı, düz paralel laminalı veya «ripple-drift» tarzında çapraz laminalı iç sedimenter yapılar gösteren 20-30 sm kalınlıkta kalker çimentolu arenit tabakalarının mevcudiyetidir. Buna benzer tabakalar Dizilitaşlar formasyonunun D4 üyesinde de görülmüştür.

### Fosiller

Bulanıkdere formasyonunda yalnız Bahşili batısında, formasyonun üst kısmını teşkil eden aflörmanda (36/06) arenitler içinde mikro fosiller bulunmuştur. Tayinleri B. Sözeri yapmış ve :

Nummulites sp.

Globorotalia sp.

Gastropod

bularak nümuneye Eosen yaşını vermiştir (M.T.A. Rap. No. B.S. 72/1}.

### Yaş ve korelesyon

Formasyonun tabanında görülen Mahmutlar formasyonunun yaşı İpresiyen-Lütesyen, üstte bulunan Bahşili formasyonunun ise Lütesyen- Priaboniyen olarak saptanmıştır. Bu sebepten Bulanıkdere formasyonunun İpresiyen veya daha genel bir deyimle Alt Eosen yaşta olduğu anlaşılmaktadır.



Haymana bölgesindeki Karahoca formasyonu (Yüksel, 1970) ile Şerefli Koçhisar bölgesindeki Eskipolatlı formasyonunun alt kısmı (Rigo ve Cortesini) Bulanıkdere formasyonu ile korele edilebilir (Çizelge I). Erol (1954) tarafından belirtilen «yeşil renkli konglomera gre ve marnlar» çoğunlukla Bulanıkdere formasyonuna ait olmaktadır.

### **Topoğrafya görünüşü**

Bünyesindeki yumuşak lütitlerden dolayı Bulanıkdere formasyonu, özellikle formasyonun orta kısımları, her yerde çukurlukları, alçak düzlükleri ve vadileri oluşturur.

### **Yorum**

Lütitlerin hakim olduğu Bulanıkdere formasyonunun yanal olarak içlerinde zaman zaman resifal bir gelişme gösteren neritik sarı kumtaşlarına geçmesi (Mahmutlar formasyonu), lütitlerin esas itibarıyla basenin tatlı meyilli yamaçlarında çökeldiğine («clino environment», Rich, 1951) işaret etmektedir. Yoğunluğu nisbeten daha az olan arenitli türbiditler zaman zaman bu ortama yayılmakta, buna mukabil daha yoğun olan ruditli türbiditler ve olistostromlar (polijenik ruditler) ise bu ortamı erozyon kanalları içinde geçerek daha derinlere, basenin çukurluklarına yerleşmektedir (Keçili formasyonu).

Hacıbalı ve onun üstündeki Keçili formasyonlarıyla yaşıt olan Bulanıkdere formasyonunun litolojik özellikleri, farklı bir tektonizma veya erozyondan ziyade, farklı bir çökeltme ortamını yansıtmaktadır. Her ne olursa olsun, bu ortam normal dalga tabanının (wave base) erişebileceği derinliklerden daha aşağıda, örneğin 500 m'den daha derinde olmalıdır.

### **Bahşili formasyonu**

Genellikle Keçili ve Bulanıkdere formasyonları üzerine konkordan olarak, Mahmutlar, Karagüney ve Yahşihan formasyonları üzerine ise bir açısız diskordans ile gelen Bahşili formasyonu, sarımsı, pembemsi, yeşilimsi ve kırmızı renklere rudit, arenit ve nadiren kumlu kalker mercekleri ile yer yer lagün kalker ve jipslerden te-

şekkül etmiştir. Bazı yerlerde Karaca Ali plütünü üzerine de transgresiftir.

### Tip yeri ve kesiti

Bahşili formasyonu, Bahşili köyü güneyinde (37/05) ve batısında (36/06), Yahşihan güneybatısında (34/08), Keskin Sivrisi kuzeyinde (47/24) incelenebilir.

**Bahşili güneyi.** — Bahşili köyünün hemen güneyinde görülen Sarıkayalar mevkinde, 150 m kalınlığında kaba elemanlı rudit tabakaları 50 derecelik bir eğimle GGD'ya dalar ve formasyonun başlangıcını belirtirler. Tabaka doğrultusunda batıya doğru izlendiğinde, bunların sarı arenitlere dönüştüğü, bu arenitlerin içinde kumlu kalker (fosilli) merceklerinin olduğu görülür. Bütün bu üniteler, Yahşihan formasyonu ve Karaca Ali platonu, üzerinde diskordandır. Kaba elemanlı rudit üzerine, takriben 100 m kalınlığı olan sarı, beyaz, pembe renkli arenitler ve küçük taneli ruditler gelir; bunlarda sık sık çapraz tabakalanma görülür. Daha üstte ise, yersel olarak gelişmiş koyu gri-yeşil renkli ince bir lütit seviyesinden sonra, kalınlığı en az birkaç yüz metreyi bulan kırmızı ve yeşil ruditler, arenitler ve lütitler bulunur (Şekil 23 a).

**Bahşili batısı.** — Bulanıkdere formasyonunun üst kısımlarını temsil eden yeşilimsi kahverenkli arenitler ve koyu gri lütitler üzerine konkordan olarak gelen sarı arenitler ile iri elemanlı ruditler, Bahşili formasyonunun alt kısımlarını teşkil eder (Şekil 23 b). Yaklaşık olarak 200 m kalınlığında olan bu kısım üzerine birkaç yüz metre kalınlıkta kırmızı ve yeşil rudit, arenit ve lütitler gelir.

**Yahşihan güneybatısı.** — İki fay arasında sıkışmış olan bu bölgede Bahşili formasyonunun birçok kıvrılma ve faylanmalara maruz kaldığı görülür. Çövün tepe (33/07) doğusunda, Keçili formasyonuna ait ruditler üzerine sarı arenit, kırmızı rudit ve arenit ile ince jips pullarını havi yeşilimsi lütitler, bir de 10 m kalınlığında lagün kalker seviyesi gelir. Yahşihan'a doğru ilerledikçe bu karmaşık litolojiye yer yer jips mercekleri de dahil olur. Yahşihan'ın doğu ve kuzeydoğusunda ise sarı, beyaz ve açık yeşil arenitler ile sarı renkli kalker çimentolu ruditlerin çoğunlukta olduğu görülür. Arenitlerde çapraz tabakalanma mebzuldür.

**Keskin Sivrisi kuzeyi.** — Bahşili formasyonunun taban kısmına ait 15 m kalınlığında iri elemanlı rudit tabakası, Bulanıkdere formasyonunun üst kısmını teşkil eden yeşilimsi lütit ve arenit aratabakalarının üzerine konkordan olarak gelmektedir. İri elemanlı rudit tabakasının üzerinde sarı, beyaz ve pembe renkli kumtaşları ile nadir kalker mercekleri (fosilli), daha üstte ise kırmızı lütit, arenit ve ruditler ile jipsli seviyeler bulunmaktadır. Arenitlerde çapraz tabakalanma, lütitlerde kuruma çatlakları (mud cracks) vardır. Kompleks tektonik yapılardan ve formasyonun üst sınırının görülmemesinden ötürü, bu bölgede ünite kalınlıklarını hesaplamak mümkün olmamıştır.

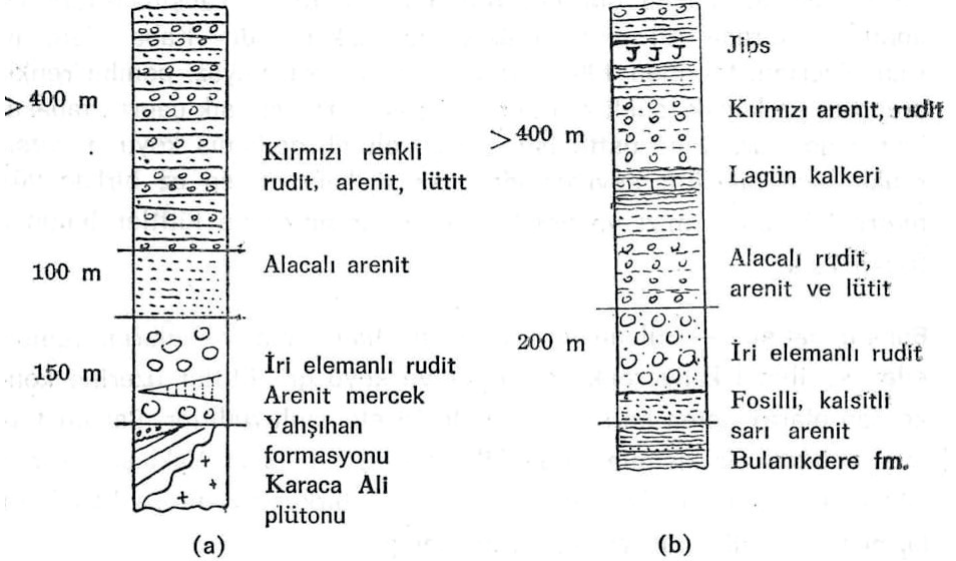

Şekil 23 — Bahşili formasyonu stratigrafi kesitleri. (Ölçeksiz).

a) Bahşili güneyi, b) Bahşili batısı.

### Alt ve üst sınırlar

Bahşili formasyonunun alt sınırı, Bahşili güneyi hariç, her yerde Bulanıkdere formasyonunun üst kısmı veya onun eş değeri Keçili formasyonu üzerine konkordan olarak gelmektedir. Bahşili güneyinde ise daha yaşlı olan Karagüney ve Yahşihan formasyonları ile Karaca Ali plütonu üzerinde diskordandır.

Formasyonun üst sınırı sahamızda görülememektedir. Ancak, bütün eski Tersiyer ve daha yaşlı formasyonları örten yatay taba-

kalı Neojen ruditleri, Bahşili formasyonunu da diskordan olarak örtmektedir.

### Yanal sınırlar ve kalınlık

Formasyon içindeki kaya birimlerinin yanal sınırları sık sık girift görünmektedir. Kalınlığı yüzlerce metreyi bulur; sahamız dahilinde kalınlık hususunda kesin bir sonuca varmak güçtür.

### Litoloji

Bahşili formasyonu çok çeşitli litoloji birimlerinden oluşmuştur; bunların başlıcaları : iri elemanlı ruditler (alt kısım), alacalı renkli arenitler, denizel kumlu kalker mercekleri, lagün kalkerleri, kırmızı ruditler, kırmızı arenitler, jipsli kırmızı lütitler, pembe-beyaz jips mercekleri ve koyu gri-yeşil lütitlerdir.

**İri elemanlı ruditler.** — Bazıları 1 metre çapında olabilen, genellikle 10-30 sm çaplı çok iyi yuvarlanmış boider ve çakıllardan oluşan bu tabakanın elemanları çoğunlukla Kırıkkale masifine ait granit, grano- diorit, siyenit, kuvarsit, felsit, yeşil tıf ve bazik magmatik kayalardan meydana gelir. Pembe-sarı renkli arenit bir matris içinde bulunur (Örneğin, Bahşili köyü doğusunda Sarıkayalar mevki).

**Alacalı renkli arenitler.** — Biraz köşeli (subangular) veya biraz yuvarlanmış (subrounded) kuvars, kuvarsit ve mikrokristalen kuvars tanelerinden oluşmuş arenitler, hafifçe kalsit çimentolu olup, çapraz tabakalanma yapıları gösterirler. Tane büyüklükleri zaman zaman küçük çakıl boyunu alır (2-3 sm).

**Sarı kumlu kalker.** — Bahşili'de 20 m, Keskin Sivrisi kuzeyinde ise birkaç metre kalınlıkta olan bu kalkerler, kuvars taneli olup, bol mikro ve makro fosillidir. Sarı renkli arenitler içinde mercek halinde bulunurlar. Fosillerden mercanlar ve algler kopmuş ve kırılmış, Ostrea kavkuları da kısmen kırılmış (fakat yuvarlanmamış) haldedir. Mikrofosillerde fazla aşınma emaresi görülmemiştir.

**Lagün kalkerleri.** — Yahşihan güneyindeki iki büyük fay zonu arasında yer yer görülür. Kirli krem renkli 2-3 mm kalınlıkta, dalgalı laminalardan oluşmuştur. Gerek tabaka içinde gerekse tabaka yüzeyinde simetrik osilasyon dalgacıklarına (oscillation ripple marks) sık sık raslanır. Bazı laminalar oolit yapılıdır.

**Kırmızı rudit, arenit ve lütitler.** — İyi yuvarlanmış granit, felsit, bazalt, yeşil tuf, kuvarsit ve radyolarit çört (bilhassa mebzul) çakılları genellikle 2-5 sm, bazan 10 sm, çapında olup, kırmızı arenitli bir matriks ve kalsitli kil ile bağlanmışır. Bu tabakalar arenitlerle ve jips yumruları ihtiva eden kırmızı lütitlerle aratabakalıdır.

**Jips mercekleri.** — Yahşihan güneybatısında ve Hodar doğusunda alacalı ruditler, arenitler ve lütitlerle arakatgılı olarak gelişen beyaz renkli, yer yer kırmızı lütitlerden dolayı pembeye boyanmış jipsler görünür. Yanal olarak incelip kalınlaşan bu mercekler devamlı değildir.

**Koyu gri-yeşil lütitler.** — Yalnız Bahşili güneyinde gelişmiş görülen bu litoloji, ince jips laminaları ihtiva eder, en hafif meyilli arazide bile heyelanlar meydana getirmektedir.

### Fosiller

Bahşili köyündeki denizel kumlu kalkerlerden alınan numunelerde B. Sözeri (M.T.A. Rap. No. B.S. 72/1) :

Nummulites sp.

Discocyclina sp.

Operculina sp.

Orbitolites sp.

Assilina sp.

tayin ederek Lütesyen yaşını vermiştir. Evvelce bu bölgede çalışan Erol (1954) bu kalkerlerde

**Nummulites incrassatus** DE LA HARPE

elde edildiğini ve Lütesyen-Priabonien yaşının verildiğini yazmaktadır.

Keskin Sivrisi kuzeyindeki kumlu kalker merceğinde, bol miktarda büyük Ostrea kavkıları yanında, B. Sözeri (op. cit.) :

Orbitolites sp.

Opertorbitolites sp.

Goesella sp.

Peneroplidae

Rotalidae  
Miliolidae  
Valvulinidae

tayin ederek Lütesyen yaşını vermiştir.

### Yaş ve korelasyon

Alt kısmı Üst Lütesyen-Priaboniyen olan Bahşili formasyonun kırmızı jipsli rudit ve arenitleri, genellikle Orta Anadolu'da «Oligosen Jipsli Serisi» adıyla tanınan formasyonla korele edilebilir (Baykal, 1943). Şerefli Koçhisar bölgesinde ise bu formasyon «Mezgit formasyonu» olarak tanınmaktadır (Rigo ve Cortesini, 1960). Erol (1969, s. 15)i bu formasyonu «Eski Jipsli Seri» olarak isimlendirmiştir (Çizelge I).

### Yorum

Bahşili formasyonu, sığ denizel sedimentasyon şartlarından karasal sedimentasyona geçişi temsil etmektedir. Arenitlerde bulunan: çapraz tabakalanma sığ akıntılarının işaretidir. Osilasyon dalgalıkları gösteren lagün kalkerleri, kuruma çatlaklarını havi lutitler zaman zaman su çanaklarının sığlaştığını, hattâ kurduğunu göstermektedir. Diğer taraftan ilk safhalarda derinliğini koruyan kuytu deniz köşelerinde bazı: kalker sedimentasyonu oluşmuş ise de, sonraları bu durum da ortadan kalkmış, ortada sadece jips çökelen havzalar ile rudit ve arenitle dolan basenler kalmıştır. Bu basenlere zaman zaman türbid akıntılar (seller) da gelmiştir.

Bu kayaç ünitelerinin genellikle merceksel yapıda olması, çökeltme ortamlarının devamlı olarak değişmesi, tektonik bir faaliyete, yerkabuğunun devamlı bir hareketine işaret etmektedir. Birkaç yüz metreye varan bir kalınlığın çökeltmesi boyunca ortamın sığ deniz-lagün karakterini muhafaza etmesi, bölgenin o esnada yavaş yavaş çökmesi ile izah edilmelidir. Buna mukabil, çok iyi yuvarlanmış çakılların mevcudiyeti ve bu gibi rudit tabakalarının bolluğu, karaların iç kısmındaki dağların yükselmekte olduğunu, satih meylinin dikliğini muhafaza ettiğini ve erozyonun şiddetli olduğunu belirtmektedir.

### Neojen ve Kuvaterner

Genellikle Alp paroksizmasından sonra meydana gelen erozyon çukurlarını dolduran ve erozyon düzlüklerini kapsayan, yatay veya yataya yakın tabakalar halinde bulunan Neojen, çok iyi yuvarlanmış çakıllar (asit ve bazik magmatik kayalar, koyu ve açık renkli Kretase kalkerleri, alglı beyaz Paleosen kalkerleri, krem renkli Lütesyen kalkerleri, radyolaritler, silisifiye olmuş tuf, iyi çimentolanmış kahverenkli arenit) ve kaba arenitlerden oluşur. Kırıkkaleye doğru derinleşen bir baseni kenarlarından dolduran akarsu depoları halindedir.

Kuvaterner ise, Kızılırmak kıyılarındaki vadi yamaçlarında, yer yer korunmuş olan eski alüvyon taraçaları halinde, bol miktarda çapraz tabakalanma gösteren rudit ve kaba arenitlerden müteşekkildir (Örneğin : Yahşıhan güneyi).

### İSTİFLENMEDE BAZI ÖZELLİKLER

#### Arenitler

Batı istiflenmesini teşkil eden formasyonların arenit bölümleri çoğunlukla türbid akıntılarla şimdiki yerlerine gelmiş bulunmaktadır. Bu arenitlerin kompozisyonlarının, aşınmakta olan karasal kısımların litolojik yapısıyla yakından ilişkili olmaları doğaldır. En alttaki Irmak formasyonundan itibaren yukarı doğru, stratigrafik istifin muhtelif seviyelerinden alınan arenit nümunelerinin modal analizlerinin sonucu incelenmiştir (Şekil 24). Buna göre, Irmak, Ilıcapınar ve Bölükdağ formasyonlarında bazik kayalara ait kırıntılar hakim (ortalama % 63), asit kayalara ait kırıntılar tali (% 13) durumdadır. Dizilitaşlar formasyonunun alt seviyelerinden (Paleosen başlangıcı) itibaren durum süratle tersine dönmekte, bazik kırıntılar tali vaziyete geçerken (ortalama % 16) asit kırıntıları hakim (ortalama % 55) olmaktadır. Asit kayaç kırıntılarının artışının, Karaca Ali plütonunun yerleşmesiyle ilgili olan asit ve intermedier volkanizmadan ileri geldiği düşünülmektedir. Üst Kretase sonlarına kadar bazik kayaçlı formasyonların aşındığı, bundan sonra karalarda asit ve intermedier volkanik kayaçların ortaya çıktığı anlaşılmaktadır.

Nitekim Mestrihtiyen-Paleosen geçişinde buna benzer bir gelişme Haymana bölgesinde de görülmüştür (Yüksel ,1970). Bu

bölgedeki Üst Kretase yaşlı formasyonların (Seyran, Kocatepe, Yılanlıhisar, Haymana) killi kısımlarında montmorillonit ve illit hakim durumda iken, daha üstteki Üst Mestrihtiyen-Paleosen yaşlı formasyonlardaki (Kavak, Çaldağ, Kadıköy ve Gedik) killi kısımlarda klorit ve klorit-illit mineralleri hakim duruma geçmektedir. Araştırmacıya göre bu son mineraller biotitli bir volkanizmanın mahsulüdür (Yüksel, 1970).

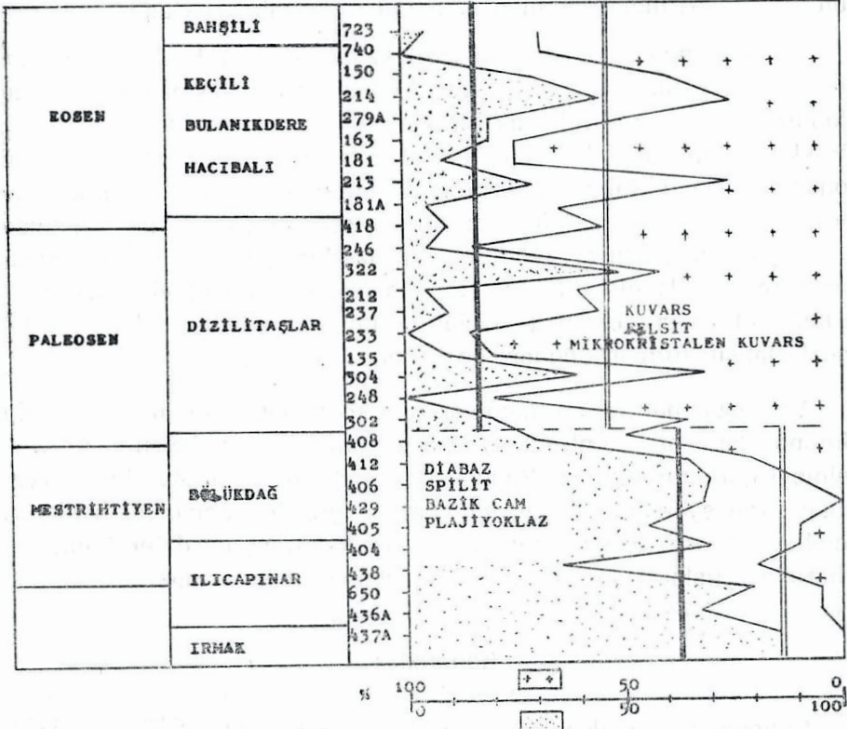

Şekil 24 — Batı istiflenmesinin muhtelif seviyelerinden alınan arenitlerin petrografik kompozisyonları. Düşey çizgiler ortalama yüzde değerlerini göstermektedir. Orta sütundaki rakkamlar lokasyon numaralarıdır. Stratigrafi sütunu ölçekli değildir.

### Ruditler

Batı istiflenmesinin çeşitli formasyonlarında yer alan ruditlerin elemanları da, aşınmakta olan yerkabuğunun litolojik bileşimi hakkında bir fikir vermektedir. Irmaç formasyonunda bu elemanların hemen hemen tamamen spilit, diabaz, serpantin, radyolarit ve Mesozoik kalker çakıllarından ibaret oldukları görülmektedir (Şekil



25). Üst formasyonlara doğru bu grup elemanlar azalmakta, yerlerini andezit trakiandezit, kuvarsit ve arenit çakıllarından müteşekkil başka bir gruba bırakmaktadır. Ancak Keçili formasyonunun üst yarısından itibaren üçüncü bir grubun elemanları olan granit, granodiorit ve siyenit çakılları ortaya çıkmakta; fakat birinci grup elemanlarında da nisbi bir artma müşahade edilmektedir. Bahşili formasyonunda her üç grubun elemanları hemen hemen eşit oranlarda bulunmaktadır.

Bu değişmelerden, önceleri bazik kayaç elemanlı bir kütlelin aşındığı (bu aşınmanın bir kısmı veya hepsi sualtı kaymaları şeklinde olabilir), daha sonra volkanik bir «örtü» ile metamorfik-metasomatik bir «kabuk»un karasal (subaerial) etkenlerle aşındığı, erozyonun en sonunda daha derinlere nüfuz ederek plütönu ortaya çıkararak aşındırdığı anlaşılmaktadır. Nitekim, Doğu istiflenmesinde de Yahşihan formasyonunu kesen erozyon düzlemi üzerine gelen Karagüney ruditleri, en çok, volkanik «örtü» ve metamorfik-metasomatik «kabuk» çakıllarından oluşmuş elemanları havidir. Plütöna ait çakıllar daha yukarda, ancak Bahşili formasyonunda, görülmeğe başlanır.

Yerkabuğunun derin kısımlarında soğuduğu bilinen iri billurlu plütönun karasal etkenlerle aşınmağa uğraması ise devamlı bir yükselmeyi gerektirmektedir. Bunun sonucunda, plütönu çevreleyen Yahşihan formasyonunun da yükselmesi ve yeniden aşınması beklenir. Keçili ve Bahşili formasyonlarındaki bazik kayaç (ve diğer ilgili) çakıllarının artışlarını bu açıklamaya bağlamak mümkündür.

### Kalınlıklar

Çalışma sahası dahilinde birbiriyle korele edilebilen iki değişik stratigrafi istiflenmesinin olduğu ortaya çıkmaktadır. Batı istiflenmesi daha sürekli bir sedimentasyonu yansıtmakta, muhtemelen çökelme havzasının daha derin bir bölümünü belirtmektedir. Gerçekten, Batı istiflenmesinde tabanı teşkil eden Irmak formasyonunun üstüne gelen formasyonların ortalama toplam kalınlığı (Keçili formasyonunun üstüne kadar) 3200 m'yi bulmaktadır. Bunun 1000 m kadarı Hacıbalı ve Keçili formasyonlarına aittir. Daha kuzeyde Kalecik'te ise sadece Keçili formasyonunun kalınlığı 2000 m'yi geçer (Reckamp, 1959). Buna mukabil Doğu istiflenmesinde,

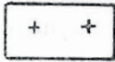
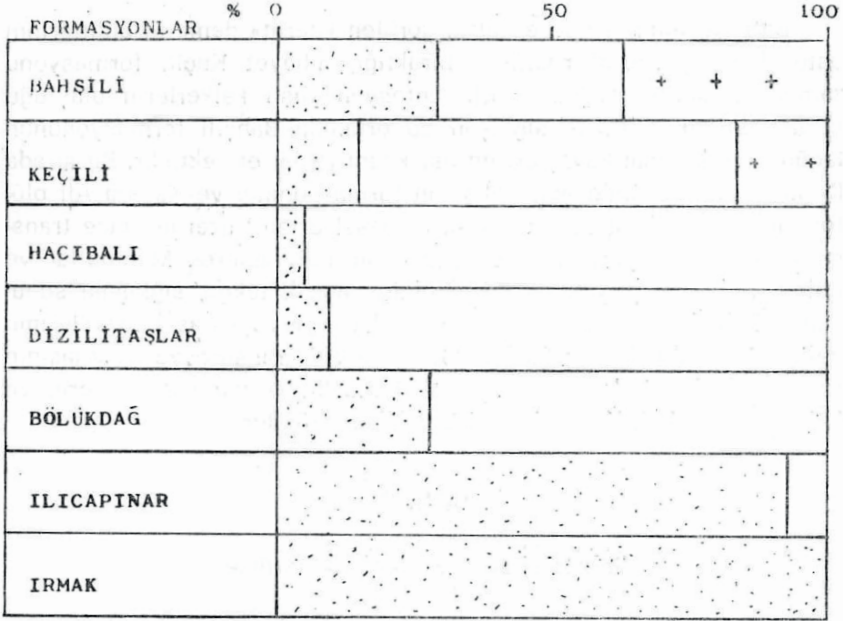

Granit, granodiorit, siyenit çakılları



Andezit, trakianandezit, kuversit, arenit çakılları

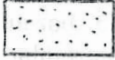

Spilit, diabaz, serpantin, radyolarit, Mesozoik kalker çakılları

Şekil 25 — Batı istiflenmesindeki formasyonlarda bulunan ruditlerin eleman kompozisyonu. Oranlar yaklaşık olarak alınmıştır.

Yahşihan formasyonunun üzerine gelen Karagüney, Mahmutlar ve Bulanıkdere formasyonlarının toplam ortalama kalınlığı ancak 700 m civarındadır. Doğu istiflenmesinde görülen neritik ortam formasyonları da, doğu ve güneydoğu doğrultusunda havzanın sığlaştığını belirtmektedir.

### Ortamlar

Batı istiflenmesinde en altta görülen «derin» deniz türbiditlerinin üste doğru yerlerini ruditlere bıraktığı, nihayet Keçili formasyonu zamanı sonlarına doğru neritik Lütesyen yaşlı kalkerlerin oluştuğu görülmektedir. Gittikçe sığlaşan bu ortamda Bahşili formasyonunun lagüner ve karasal kayaçları en üst kısmı teşkil etmektedir. Bu sırada Doğu istiflenmesinde ise, Yahşihan formasyonunu ve Karaca Ali plütonunu kesen bir aşınma düzlemi (Karasal ortam) üzerine önce transgresif ruditlerin yerleştiği, denizin biraz derinleşerek Mahmutlar ve Bulanıkdere formasyonlarının çökeldiği, ancak tekrar sığlaşma sonucunda Bahşili formasyonunun neritik, lagüner ve karasal tortullarının geliştiği görülmektedir (Şekil 26). Buradaki transgresyon safhasının Batı istiflenmesinde görülmeyişini, batıdaki havzanın daha derin ve karadan uzak bulunmasıyla açıklamak mümkündür.

## SONUÇ

### Paleocoğrafya ve jeolojik tarihçe

Üst Kretase sonlarına doğru (75-80 milyon yıl önce) çalışma sahamızda Irmak formasyonunun derin ve hareketli bir basenin tabanını teşkil ettiği görülmektedir (Şekil 27 a) Kuzeybatısı çökmekte, güneydoğu yamaçları da dikleşmekte olan bu basene, sualtı heyelanları ve kaymalar ile, önceleri başka yerlerde birikmiş olan formasyonlar yerleşmekte, türbiditler de arenitli malzemeyi basene yığmaktadır. Sakin ve derin bir denizde çökelmiş olması gereken pelajik sedimentler (Mikrit kalker, radyoleryalı çört) bazan büyük bloklar halinde, bazan da ufalanmış breşlerin (monojenlik rudit) oluşturduğu olistostromlar halinde derinlere akmaktadır. Bu sırada karaların ve denizlerin dağılışını belirten bir delili sahamızda bulmak güçtür; ancak güneydoğuda su üstüne çıkmış bulunan kısımların olması gerekir. Kuzeydoğudan güneybatıya yönelmiş akıntı izleri, muhtemelen basenin uzun ekseninin bu doğrultuda olduğunu göstermektedir.

Batı tarafta Irmak formasyonunun son karmaşık üniteleri yerleşirken, doğu tarafta nisbeten daha sakin bir durum var gibi görünmektedir: Yahşihan formasyonu spilit, diabaz lav, aglomera ve tüfler, yer yer arenit, lütit, hattâ biostromal kalkerle arakatgılı olarak

## ANKARA YAHŞIHAN BÖLGESİNİN JEOKRONOLOJİ İLİŞKİLERİ

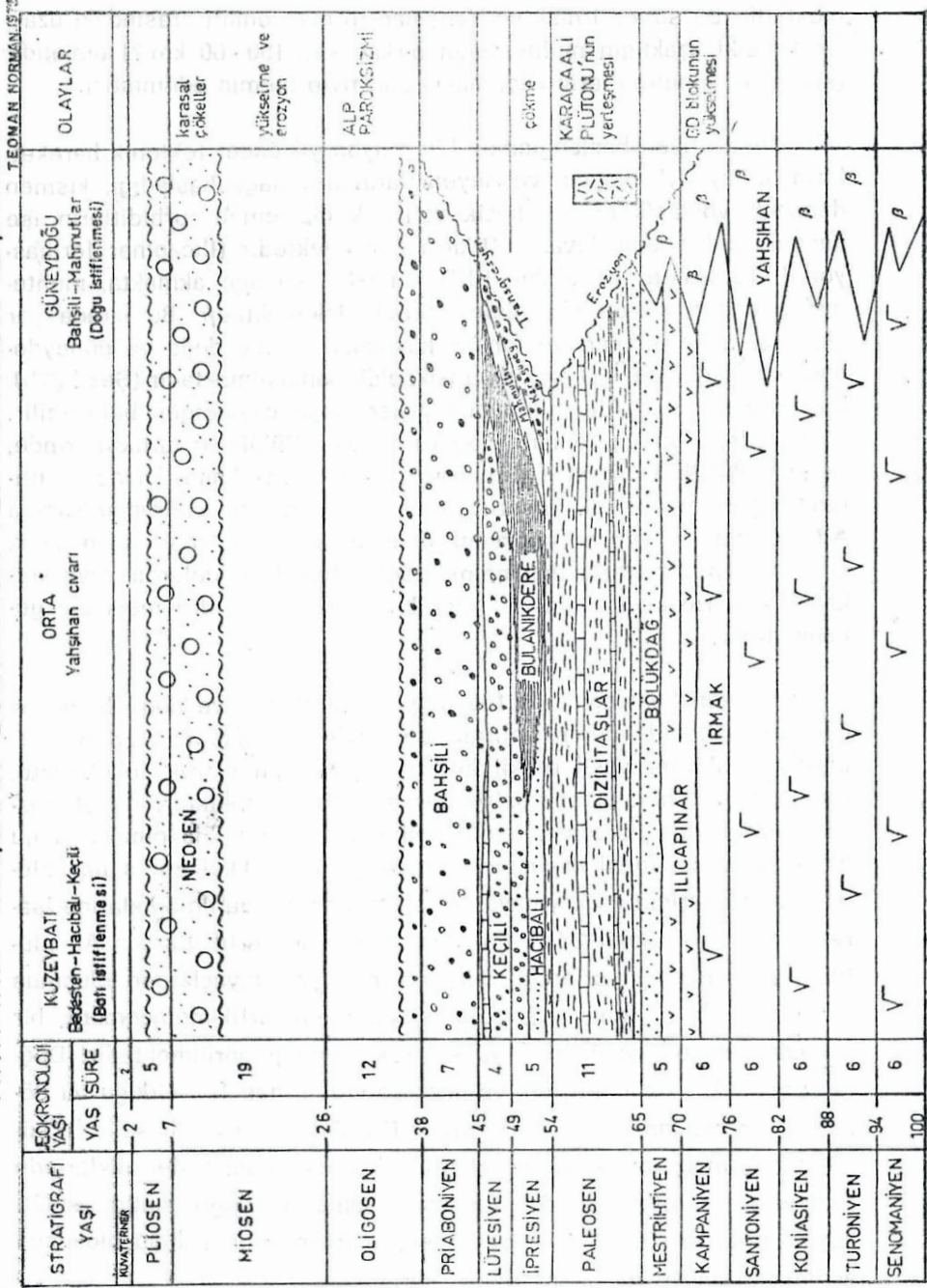

Şekil 26 — Jeokronolojik yaşlar milyon yıl olarak verilmiştir.

gelişmektedir. Bu sırada Irmak ve Yahşihan formasyonları arasındaki uzaklık şimdiki uzaklığın muhtemelen birkaç katı (50-60 km?) olmalıdır (kıvrım ve bindirmelerin «açılması» suretiyle tahmin edilmiştir).

Mestrihtiyen başlangıcında (70 milyon yıl önce) tektonik hareketlerin, dolayısıyla kayma ve heyelanların azalmağa başladığı, kısmen denizaltı volkanik orijinli bazik volkanik malzemeli türbiditlerin ise baseni doldurmağa devam ettikleri görülmektedir (Ilıcapınar formasyonu). Türbiditler genellikle KKD'dan GGB yönüne akmakta, muhtemelen basenin uzun ekseninin dalımını izlemektedir. Bu sırada yer alan sualtı heyelanları ve tabaka kaymalarının ise doğu ve güneydoğudan geldiği, yani GD blokunun yükseldiği anlaşılmaktadır (Şekil 27b). Bu durum Karaca Ali plütonunun yükselmeğe başladığını belirtebilir. Çünkü, Mestrihtiyen sonlarına doğru çökelen Bölükdağ türbiditlerinde, bazik volkanik kırıntıların yanısıra, daha asitli volkanik kayaç kırıntıları da görülmeğe başlanmıştır. Bunlar, muhtemelen, sonradan Karaca Ali plütonunu meydana getirecek olan magmanın öncüleri olan dayk, sill ve erüptif materyelden gelmektedir. Neritik bölgelerde veya volkanik adaların kıyılarında rudistler kısa ömürlü resifler meydana getirmektedir.

Paleosen başlangıcında (65 milyon önce) batı ve doğu bölgelerdeki jeolojik gelişmenin belirgin derecede farklılaştığı söylenebilir. Batıda türbiditler yeşil renkli lütitlerle arakatgılı olarak çökelmekte, zaman zaman buraya olistostromlar da dahil olmaktadır. Bu olistostromların içinde Paleosen fosilli kalker klastlarının da olması, doğu blokunun yükselmesi esnasında, henüz yeni teşekkül etmiş ilk Paleosen tabakalarının da kaymaya ve sualtı erozyonuna uğradıklarına işaret etmektedir (Şekil 27 c). Paleosen esnasında artık Karaca Ali plütonunun tamamen yerleştiği, asit-intermedier kayaçlardan oluşmuş bir «örtü» ile plütonun çevresini saran metamorfik-metasomatik bir «kabuk zonunun su üzerine yükselerek aşındığı görülmektedir. Dağların yüksek, yamaçların dik ve derelerin kısa mesafeli olduğu bu dönemde, iri volkanik elemanlı ruditler (D2 üyesi), kuvvetli sellerle sürüklenmiş malzemenin, türbid akıntılar halinde basenin derinliklerinde toplanmasıyla oluşmaktadır. Paleosen sonlarına doğru batıda sualtı kayma olayları şiddetini kaybederken, yükselmiş olan doğu blokunun aşınmaya devam ettiği görülmektedir.



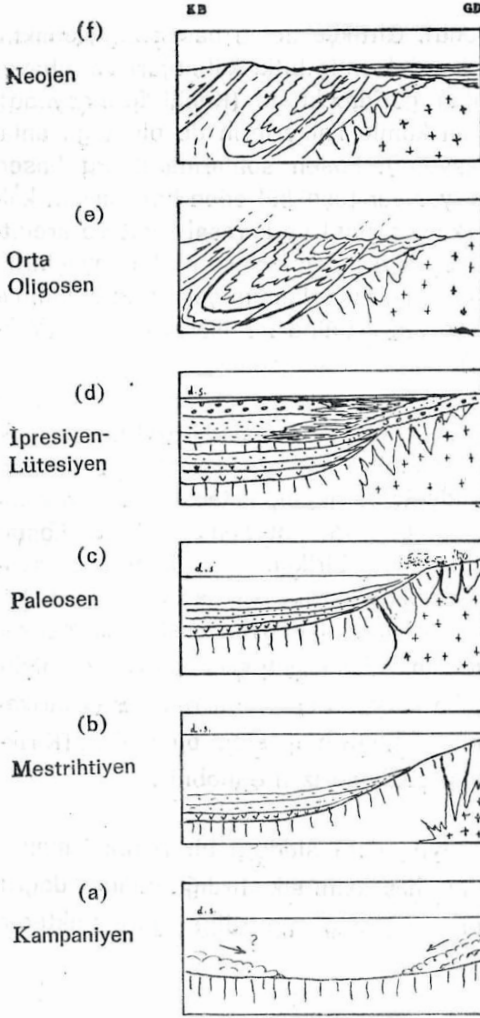

Şekil 27 — Yahşihan bölgesinin Üst Kretase'den Kuvaternere kadar jeolojik gelişmesi (Ölçeksiz).

Doğu kısmın hafifçe çökerek basenleşmesi sonucunda, yatay tabakalı karasal Neojen yaşlı formasyonlar teşekkül etmektedir.

Tamamen dolan basen Alpin parokseizmasına maruz kalmaktadır.

Erozyonu takip eden bir çökme sonucunda transgresyonla Eosen denizi doğu blokuna yayılmakta, bu sırada basen dolmaktadır.

Olistostromlar ve türbiditler yerleşirken doğu bloku yükselmeye devam etmekte, plüton yerini almakta, volkanikler de sedimentasyona katılmaktadır.

Basenin doğu kısmı yükselmekte, orta kısmı türbiditlerle dolmaktadır. Karaca Ali plütonunun apofizleri belki volkanlar halinde çıkmaktadır.

İrmak (ve Yahşihan) formasyonu tabanı teşkil etmekte ve muhtemelen iki taraftan gelen türbid akıntılar eksene ulaşınca GGB yönüne akarak basene çökelmektedir.

Eosen başlangıcından (İpresiyen, 54 milyon yıl önce) itibaren doğu kısımda bir çökme ve bununla ilgili bir transgresyon başlanmaktadır (Karagüney formasyonu). Batı kısımlarda (Şekil 27 d), basenin daha derin yerlerinde ise, lütit sedimentasyonu esas olmakla beraber (Bulanıkdere formasyonu), sık sık tekerrür eden volkanik malzemeli türbiditler basenin ortasında toplanarak ayrı bir fasiyes meydana getirmektedir (Hacıbalı formasyonu). Gittikçe dolan ba-

sen sığlaşmakta, karasal orijinli ruditler içinde kömürleşmiş bitki kalıntıları ve nihayet Karaca Ali plütonuna ait çakıllar görülmektedir (Keçili formasyonu). Neritik bölgelerde zaman zaman kumlu kalkerlerin de olduğu anlaşılmaktadır (Mahmutlar formasyonu). Eosen sonlarına doğru basen artık iyice dolarak sığlaşmakta, yer yer teşekkül eden bazı kavkılı kalker bankları yerlerini lagüner (kalker, jips) ve karasal rudit ve arenitlere terketmektedir. Bu sırada teşekkül eden kırmızı renkli kayaçlarda (Bahşili formasyonu), bol miktarda iyi yuvarlanmış çakılların bulunması, dağların halâ yükselmekte devam ettiğine bir işaret olabilir (Yaklaşık olarak 40 milyon yıl önce).

Bahşili köyü (37/06) civarının bu olaylar sırasında özel bir durumu dikkati çekmektedir. Bu bölge devamlı olarak diğer taraflara nazaran daha yüksek kalmak temayülündedir. Örneğin, Paleosen'deki yükselme sırasında Yahşihan formasyonu en ziyade burada aşınmıştır. Eosen başlangıcındaki hafif çökme dolayısıyla biriken Karagüney formasyonunu, İpresyen sonundaki bir yükselmede yine kısmen aşınmış, hattâ bu defa erozyon plütone kadar işlemiştir. Lütesyen başlarında neritik ve resifal bir ortamda kalker gelişmiş; fakat Lütesyen sonlarında nisbi bir yükselme ile bu bölgeye kaba klastik malzemeli ruditler («Sarıkayalar») doluşmuştur. Bütün bunlar, Bahşili bölgesinin bir blokun (Kırıkkale masifi) kenarında yer alması şeklinde izah edilebilir.

Oligosen'de (30-35 milyon yıl önce) şiddetli bir paroksizmanın (Alp paroksizması) bütün çökme havzasını sıkıştırdığı, doğuya doğru yatık kıvrımlar ve bindirmeler meydana getirdiği görülmektedir (Şekil 27 e).

Yükselme ve büyük çapta aşınma safhalarından sonra, muhtemelen Miosen ortalarında (15-20 milyon yıl önce) bölgenin doğu tarafında bir karasal çökme havzasının oluştuğunu görmekteyiz (Şekil 27 f). Göl kalkerleri, rudit, arenit ve lütitlerin yatay tabakalar halinde çökeldiği bu havzaya, zaman zaman bazalt pillov lavlar ve andezitik tüf malzemesi de dahil olmaktadır. Kuvaterner'de bölge tekrar yükselmeğe başlamıştır. Akarsu sekilerinden görüldüğü üzere, kademeler halindeki yükselme halen de devam etmektedir.

**BİBLİYOGRAFYA**

- Abbate, E., Bortolotti, V. ve Passerini, P., 1970 Olistostromes and olistoliths: Sedimentary Geology, 4, s. 521-558.
- Arni, P., 1942, Anadolu ofiolitlerinin yaşlarına mütedair malümat; M.T.A. Enstitüsü Dergisi, 3/28, s. 472-488.
- Ayan, M. 1959, Contribution a l'étude petrographique de la région située au nord- est de Kaman (Turquie). (Tez, Nancy): M.T.A. Enstitüsü Yayınları no. 115.
- Bailey, E.B. ve Mc Sallien, W.C. 1950, Ankara Melanjı ve Anadolu Şaryajı M.T.A. Enstitüsü Dergisi, 40, s. 12-22.
- Baykal, F. 1943, Kırıkkale-Kalecik ve Keskin-Balâ Mıntıklarındaki Jeolojik Etüdler. M.T.A. Enstitüsü Derleme Raporu, no. 1448.
- Blumenthal, M., 1948, Bolu civarı ile Aşağı Kızılırmak mecrası arasındaki Kuzey Anadolu silsilelerinin jeolojisi: M.T.A. yayınları, Seri B, no. 13 Ankara.
- Boccaletti, M. ve Bortolotti, V. Sağrı, M. 1966, Recherche sulle ofioliti delte Catene- Alpine: 1 – Osservazioni sull'Ankara Mélange nella zona di Ankara.. Boll. Soc. Geol. It., 85, s. 485-508.
- Bouma, A.H., ve Brouwer, A. 1964, Turbidites Elsevier, Amsterdam, 254 s.
- Brinkmann, R., 1968, Einige geologische Leitlinien von Anatolien: Geol. et Palaont., 2, s. 111-119, Marburg.
- Buchardt, W.S., 1958, Orta Anadolu'da 1:100:000 ölçekli Jeolojik Harita çalışmaları hakkında rapor: (Çeviren: Z. Bengi). M.T.A. Derleme Raporu, no. 2675.
- Chaput, E., 1936, Türkiye'de Jeolojik ve Jeomorfolojik tetkik seyahatları (Çeviren: A. Tanoğlu, 1947): İstanbul Üniversitesi Yayınlarından, no. 324.
- Dobkins, J.E., ve Folk, R.L. 1970, Shape development on Tahiti-Nui: Jour. Sed. Pet., 40, s. 1167-1203.
- Dott, Jr. R.H., 1963, Dynamics of subaqueous gravity-depositional processes: Bull. Amer. Assoc. Petrol. Geol., 47, 104-128.
- Dzulynski, S., ve Walton E.K 1965, Sedimentary features of flysch and greywackes: Developments in sedimentology, no. 7, Elsevier, Amsterdam, 274 s.
- Egeran, E.N. ve Lahn, E. 1948, Türkiye Jeolojisi Ankara, 190 s.
- Egeran, E.N. ve Lahn, E. 1951, Kuzey ve Orta Anadolu'nun tektonik durumu hakkında not: M.T.A. Enstitüsü Dergisi, no. 41, s. 23-27.



- Erk, A.S., 1957, Ankara civarı petrol ihtimalleri: M.T.A. Enstitüsü Raporu, no. 2608 (Yayınlanmamış).
- Erol, O., 1954, Ankara civarının jeolojisi hakkında rapor, M.T.A. Enstitüsü Raporu, no. 2491.
- 1955, Kalecik-Hasayaz-Termeçay civarı jeolojisi hakkında rapor: M.T.A. Derleme Raporu, no. 2310.
- 1956, Ankara güneydoğusundaki Elma Dağı ve çevresinin jeolojisi ve jeomorfolojisi üzerine bir araştırma:
- 1958, 41/3, 41/4, 42/3, 42/4, 43/3 numaralı paftalar sahasının jeolojik revizyon ve korelasyonu hakkında rapor: M.T.A. Derleme Raporu, no.
- 1961, Ankara bölgesinin tektonik gelişmesi: T.J.K. Bülteni, 7, s. 57-85.
- 1938, Ankara çevresinde Paleozoik arazisinin bölümleri ve Paleozoik-Mesozoik sınırı hakkında: T.J.K. Bülteni, 9, s. 1-20.
- 1969, Tuzgölü havzasının jeoloji ve jeomorfolojisi: T.B.T.A.K. Raporu (Yayınlanmamıştır),
- Fiske, R.S. ve Matsuda, T., 1934, Submarine equivalents of ash flows in Tokiwa Formation, Japan: Amer. Jour. Sci., 232, s. 76-106.
- Folk, R.L., 1968, Petrology of Sedimentary rocks: Hemphill's. Austin. Texas. 170 s.
- Gansser, A., 1959, Ausseralpine Ophioloth probleme: Ecl. Geol. Helv., 52, s. 659-680.
- Gökçen, S.L., 1971, Keşan bölgesi türbiditlerinde siklik sedimentasyon: Hacettepe Fen ve Müh. Bil. Derg., 1, s. 26-40.
- Hendry, H.E., 1972, Breccias deposits by mass flow in the Breccia Nappe of the French pre-Alps: Sedimentology, 18, s- 227-292.
- Ketin, İ., 1954, Yozgat Bölgesinin jeolojik lövesi hakkında memuar; M.T.A. Enstitüsü Derleme Rapor, no. 2141.
- 1955, Yozgat Bölgesinin Jeolojisi ve Orta Anadolu Masifinin Tektonik Durumu: T.J.K. Bülteni, 6, s. 1-28.
- 1959, Türkiye'nin orojenik gelişmesi: M.T.A. Enstitüsü Dergisi, 53, s. 78-86.
- 1961, Türkiye'de magmatik faaliyet; T.J.K. Bülteni, 7, s. 1-15.
- 1963, Türkiye Jeoloji Haritası (1:500.000), Kayseri izahnamesi: M.T.A. Yayınlarından, Ankara.
- 1966, Anadolu'nun tektonik birlikleri-: M.T.A. Enstitüsü Dergisi, 66,

s. 20-34.

- Kuenen, P.H., 1967, Emplacement of flysch-type sand beds: *Sedimentology*, 9, s. 203-243.
- Lahn, E., 1949, Orta Anadolu'nun Jeolojisi Hakkında: T.J.K. Bülteni, 2, 90-107.
- Lokman, K. ve Lahn, E. 1946, Haymana bölgesi jeolojisi: M.T.A. Enstitüsü Dergisi, 2/36, s. 292-299.
- Maucher, A., 1937, Ankara vilayetinin Keskin kazasında Hüseyinbeyobası mevkiinde molibdenit ve povelit zuhuru: M.T.A. Derleme Rap. no. 635 (Yayınlanmamıştır).
- Middleton, G.V., 1966, Experiments on density and turbidity currents, I. Motion of the head: *Canadian Jour. Earth Sci.*, 3, s. 523-546.
- Mitchell, A.H.G. and Reading, H.G. 1969, Continental margins, geosynclines and ocean floor spreading: *Jour. Geol.*, 77, s. 629-646.
- Mitchell, A.H.G., 1970, Fades of an early Miocene volcanic arc, Malekula Island, New Hebrides: *Sedimentology*, 14, s. 201-243.
- Natland, M.L., ve Kuenen, P.H. 1951, Sedimentary history of the Ventura Basin California, and the action of turbidity currents. *Soc. Econ. Paleon. Min. Spec. Publ. no. 2*, s, 76-107.
- Norman, T., 1972, Ankara doğusunda Yahşihan bölgesinde Üst Kretase - Alt Tersiyer yaşlı Arazinin Jeolojisi (Tez): Orta Doğu Teknik Üniversitesi Jeoloji Müh. Bl. Ankara.
- Pettijohn, F.J., 1957( *Sedimentary Rocks*: Harper, New York, 689 s.
- Pettijohn, F.J., Potter, P.E. ve Siever, R. 1972, *Sand and Sandstone*: Springer-Verlag, Berlin, 600 s.
- Reckamp, J.U., 1959, Preliminary report on the petroleum possibilities of the Çankırı licenses: AR/TGO/II/471-472 Petrol Dairesi Teknik Arşivi.
- Reckamp, J.U., Özbey, S. 1960, Supplementary Report on the Petroleum possibilities of the Çankırı Area: AR/TGO/II/471-472 Petrol Dairesi Teknik Arşivi.
- Rich, J.L., 1951, Three critical environments of deposition and criteria for recognition of rocks deposited in each of them: *Geol. Soc. Amer. Bull.*, 62, s. 1-20.
- Rigo de Righi, M. ve Cortesini, A. 1960, Regional studies. Central Anatolia Basin. Progress Report. 1 – Stratigraphy, 2 – Structure. Petrol Dairesi T.A. Turkish Gulf Oil Co. 11/11-12 (Yayınlanmamıştır).

- Rigo de Righi, M. ve Cortesini, A. 1964, Gravity tectonics in foothills structure belt of SE Turkey: A.A.P.G., 48, s. 1911-1937.
- Schmidt, G.C., 1960, Geological evaluation of the licences 360-363 and 365-367, District II: Petrol Dairesi, Ankara (Yayınlanmamıştır).
- Stchepinsky, V., 1942, Bursa ile Tercan arasındaki bölgenin mukayeseli stratigrafisi M.T.A., Enstitüsü Dergisi. 2/27, s. 290-321.
- Walker, R.G., 1967, Turbidite sedimentary structures and their relationship to proximal and distal depositional environments: Jour. Sed. Pet., 37, s. 25-43.
- 1970, Review of the geometry and facies organisation of turbidites and turbidite-bearing basins: Geol Assoc. Canada, Spec, paper no. 7, s. 219-251.
- Yücel, T., 1953, Kızılırmak-Yeşilirmak arasında kalan bölgenin jeolojisi hakkında rapor; M.T.A. Derleme Raporu, no. 2001.
- 1954, Deveci dağları-Kalecik arasında Kuzey Anadolu dağları ile İç Anadolu intikal alanının jeolojisine dair rapor: M.T.A. Derleme raporu, no. 2295.
- Yüksel, S., 1970, Etude Géologique de la Region D'Haymana (Turquie Centrale). Thèse. Faculté des Sciences de L'université de Nancy, France.

# ANKARA YAŞIHAN BÖLGESİNİN FİZİYOĞRAFYA VE YOL DURUMU

## Physiographic map of Yaşihan area

TEOMAN NORMAN

1972

- △ Teps (Hill)
- ▬ Sirt (Ridge)
- Dere (Stream)
- Demiryolu (Railway)
- Yol (Road)
- - - Köy yolu (Village road)
- Stratigrafi kesitli yeri (Stratigraphic section)

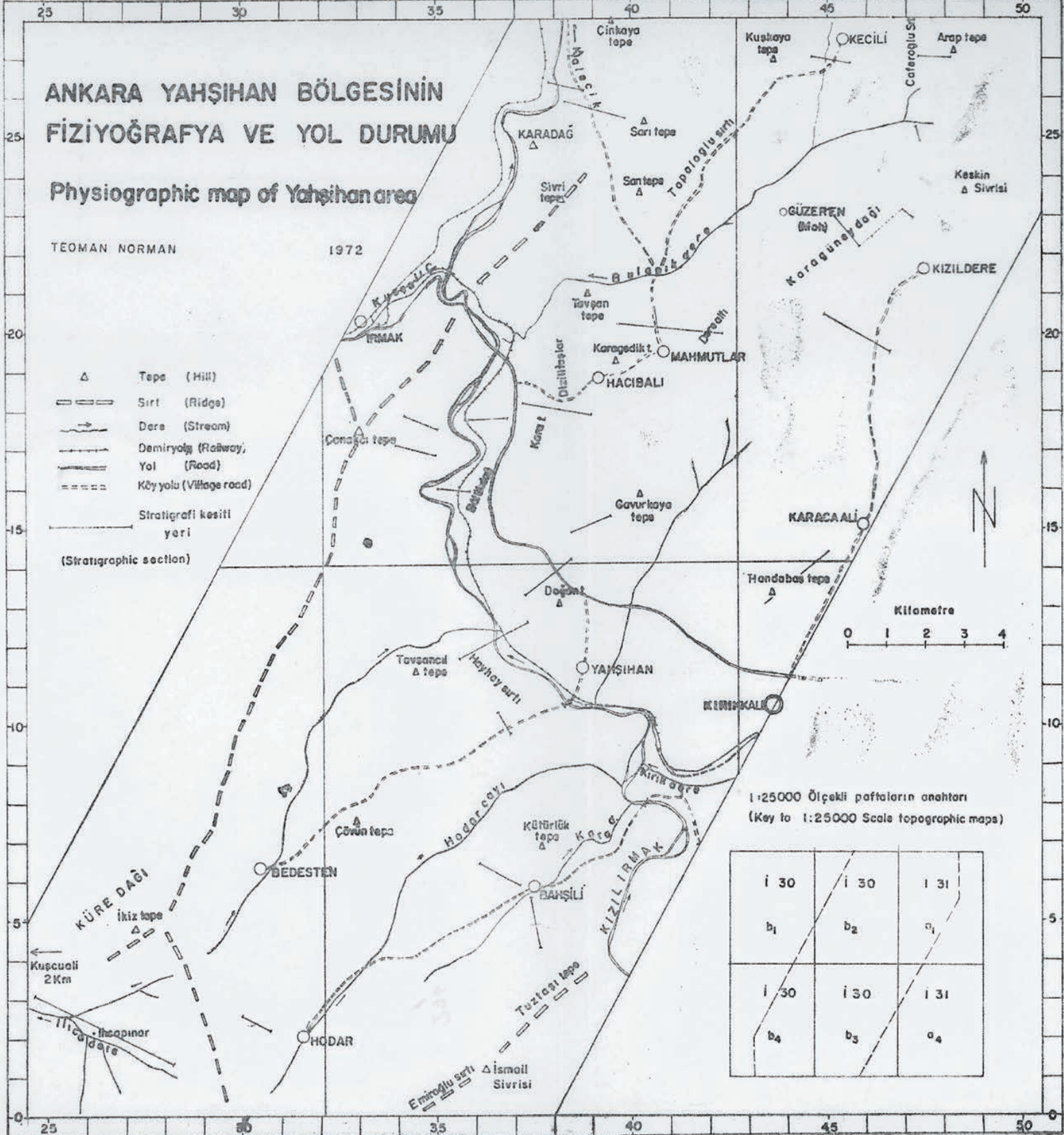

1:25000 Ölçekli paftaların anahtarı  
(Key to 1:25000 Scale topographic maps)

i 30	i 30	i 31
b <sub>1</sub>	b <sub>2</sub>	a <sub>1</sub>
i 30	i 30	i 31
b <sub>4</sub>	b <sub>3</sub>	a <sub>4</sub>







# ANKARA YAŞIHAN BÖLGESİNİN JEOLojİK HARİTASI





## Geological map of Yaşihan (Ankara) Region

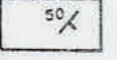

TEOMAN NORMAN

1972

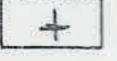

-  Doğrultu atımlı fay (Lateral fault)
-  Bindirme (Upthrust)  
Sivri uçlar yüksek blok tarafındadır
-  Oblik fay (Oblique fault)  
Tarama düşen blok tarafındadır
-  Formasyon sınırı (Formation boundary)
-  1. Görünen (Observed)  
2. Muhtemel (Probable)  
3. Fasiyes sınırı (Facies boundary)

### Eğim (Dip of bedding)

-  50° Normal
-  70° Devrik (Overturned)
-  + Yatay (Horizontal)
-  / Düşey (Vertical)

-  Köy (Village)
-  Fosil yerler (Fossil location)

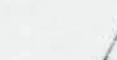
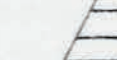
### Kesit yeri (Section line)

-  A-B
-  K-L
-  M-N
-  O-P
-  Q-R
-  S-T

### Ölçek (Scale)

Kilometre

0 1 2 3 4

- AL Alüvyon (Eski ve yeni)
- NB Neojen bazaltı
- N Neojen
- BF Bahsili formasyonu
- KK Keçili formasyonu (Jipsli mercak)
- BU Bulanıkdere formasyonu
- HB Hacibaba formasyonu
- M Mahmutlar formasyonu
- KY Karagüney Fm. { Yeşil  
Kızıl
- KZ
- EOSEN (EOCENE)
- D Dizilitaşlar formasyonu
- PALEOSEN (PALEOCENE)
- MESTRİHTİYEN (MAESTRICHTIAN)
- B Bölükdağ formasyonu
- IL Ilıcapınar formasyonu
- IR Irmak formasyonu
- Y Yaşihan formasyonu
- GR+ Karaca Ali platonu

