

Erken Dönemlerde Sivaslı Yerleşmeleri*

Ümran Ozan KARAHAN**

Öz

Afyonkarahisar İli ve İlçelerinde yapılan Neolitik Çağ'dan Tunç Çağı Sonuna kadar yüzey araştırmalarının bir parçası olarak 2013 yılında Uşak İli Sivaslı İlçesi de dâhil edilmiştir. Bu çalışmanın amacı Afyonkarahisar yüzey araştırmalarında bölgenin batı ve güneybatısında ele geçen GNÇ/EKÇ bulgularının daha batıdaki devamını aramaktır. Bölgenin batısında özellikle Uşak İli Sivaslı İlçesi bölgeyle bu açıdan bağlantılı olarak düşünülmektedir. Nitekim Sivaslı İlçesi Selçukler kesiminde 1966-1970 yıllarında yapılan çalışmalarda ele geçen buluntular buna işaret etmektedir.

Bu doğrultuda Sivaslı İlçesi köy ve kasabalarını kapsayan geniş çaplı bir yüzey araştırması yapıldı. Öncelikle erken dönem yerleşmeleri olan höyükler tespit edilmeye çalışıldı. Bu höyüklerin konumu ve ölçümleri alındı. Daha sonra yüzeyde bulunan arkeolojik buluntular toplanarak kaydedildi. Bu buluntular dönemlerine göre ayrıldı. Fotoğrafları çekilerek bazılarının çizimleri yapıldı. Yerleşmelerin harita üzerinde konumları gösterildi.

Böylece buluntulardan yola çıkarak bölgenin Neolitik dönemden Tunç Çağı'nın sonuna kadar olan dönemleri hakkında bilgilere ulaşıldı. Bölgede GNÇ/EKÇ dönemlerinden itibaren yerleşmelerin olduğuna dair buluntular elde edildi. Ayrıca bölgenin yakın çevresinde bulunan önemli erken dönem yerleşmeleri ile ilgili olabilecek veriler ortaya konulmaya çalışıldı.

Anahtar Kelimeler: Sivaslı, Höyükler, Seramik, Erken Neolitik Çağ, Tunç Çağı

* Bu çalışma Selçuk Üniversitesi Bilimsel Araştırma Projeleri Koordinatörlüğü tarafından desteklenen (Proje no: 13203008) "Eskiçağ'da Uşak ve Çevresi (En Eski Devirlerden M.S 395 Yılına Kadar)" (S.Ü. Sosyal Bilimler Enstitüsü, Konya 2015) isimli Doktora tezinden faydalanılarak hazırlanmıştır.

** Dr., Uşak.

Early Settlements of Sivasslı

Abstract

In the surface researches that have been conducted around Afyon and its district about neolithic and bronze times, the city of Uşak and its district Sivasslı were also included in 2013. The purpose of this studies was searching for more Late Neolithic Age / Early Chalcolithic Age finding that were discovered in the Afyonkarahisar surface researches in the west and southwest of the city. In the west of this region especially Uşak And the district of Uşak, Sivasslı have been considered having a relationship with Afyonkarahisar. Thus the finds discovered in the studies in Sivasslı district of Uşak in 1966/1970, shows that realtionship.

According to the realtionship a comprehensive surface researches were done around Sivasslı district and its villages. First the Tumulus called early settlements were tried to find. Their measurements and status were identified. After archaeological finds on the surface were collected and recorded. Those finds were divided into periods. Some of them were taken photographs and then drawn. Locations of the settlements were shown on the map.

Thus we received information about periods until the end of the Bronze Age period from Neolathic based on the findings. In this region there have been settlements until the Late Neolithic Age / Early Chalcolithic Age periods according to the findings. Besides we tried to reveal important information about early settlements near the close surroundings of this region.

Keywords: Sivasslı, Tumulus, Ceramics, Neolithic Age and Bronze Age

Giriş

Ege Bölgesi'nin İç Batı Anadolu Bölümü'nde yer alan Sivasslı Uşak İli'ne bağlı bir yerleşmedir. Uşak merkeze 35 km uzaklıkta Denizli karayolu üzerindedir. İlçenin güneyinde Çivril, güneybatısında Karahallı, batı ve kuzeybatısında Uşak Merkez, kuzeyinde Banaz ve doğusunda Sandıklı ilçeleri yer alır.

Sivasslı İlçesi'nin doğusunda Burgaz Dağı yer alır. Batısında ise, kuzey-güney yönünde tarım alanlarının bulunduğu Sivasslı Ovası uzanır.

İlçe sınırlarından Büyük Menderes Nehrine dökülen Banaz Çayı geçmektedir (Özav, 2002: 5, 11).

İlçe'de geçiş iklimi özelliğine sahip yarı karasal bir iklim vardır. Bitki örtüsü ise step ve dağlık alanlarda ormandır (Özav, 2002: 14, 44).

Uşak İli Sivaslı İlçesi'nde 2013 yılında bizim de içinde bulunduğumuz proje kapsamında Neolitik Çağdan Tunç Çağı sonuna kadar olan dönemi kapsayan bir çalışma yapıldı.

Sivaslı ilçesinde yapılan bu çalışmalarda erken dönemleri temsil eden 14 yerleşme tespit edildi. Bu yerleşmeler: Selçikler Kasabası Viraniçi Mevkii, Selçikler Kasabası Köyaltı Hüyükler, Ağaçbeyli Kasabası Gavurkuyusu Mevkii, Yayalar Kasabası Ambarkaya, Budaklar Köyü Kavaklar, Budaklar Köyü Dörek Asar, Budaklar Köyü Asar Mezarlık, Budaklar Köyü Pınar Mezarlık, Kökez Köyü Kökez Üyük, Azizler Köyü Sindelli Hüyük, Azizler Köyü Azizler Ören, Salmanlar Köyü Çayır Höyük, Akarca Köyü Belce Höyük ve Eldeniz Köyü Payamalanı yerleşmeleridir (Şekil-1, Tablo-1).***

Dönemsel olarak incelediğimizde ilk olarak Selçikler Kasabası'nın güneydoğusunda yer alan Selçikler - Köyaltı Hüyükler mevkiinde (Şekil-2) ve Akarca Köyü Belce Höyük'te (Şekil-3) GNÇ / EKÇ (Geç Neolitik Çağ / Erken Kalkolitik Çağ) seramikleri bulunmuştur. Selçikler Köyaltı Hüyükler mevkiinde bulunan seramiklerde kırmızı ve kahverengi mal grubu ağırlıktadır. Bunlar tüp ve ip delikli tutamaklar ile değişik tutamak parçalarından meydana gelmektedir (Şekil-11, 12, 13, 15). Büyük bir kısmı EKÇ dönemine ait olan GNÇ/EKÇ boyalı çömlek parçaları ise krem ve kahverengi astar üzerine kırmızı ve kahverengi boya bezemeli parçalardan oluşmaktadır (Şekil-14). Ayrıca burada çok sayıda obsidyen ve çakmaktaşı alet parçaları bulunmuştur (Şekil-18).

Yine burada GNÇ/EKÇ dönemine ait bir ana tanrıça figürünü bulunmuştur. Bu figürün koyu gri hamurlu, ince kum, taşçık, yoğun mika katkılı, kötü pişmiş, krem astarlıdır. Sağ el dizinin üzerinde, sol el sol göğsün altında, her iki elde üç parmak mevcut olup, sol ayak baldır kısmından kırıktır. Sağ ayak diz seviyesinin altından itibaren kırık, sağ omuz kısmı kısmen kırık, sağ kalçada hafif bir kırık vardır. Baş kısmı sokma baş şeklindedir. Dizleri üzerinde oturur biçimde tasvir edilmiş bir ana tanrıça figürünüdür (Şekil-17).

*** Prof. Dr. Özdemir KOÇAK başkanlığında bizimde içinde bulunduğumuz Afyonkarahisar İli ve İlçeleri ile Uşak İli Sivaslı İlçesi 2013 Yılı Yüzey Araştırmaları (Neolitik Çağdan Tunç Çağı Sonuna kadar) kapsamında yapılan çalışmalardır.

Akarca Köyü Belce Höyük'te ise, GNÇ/EKÇ dönemi özelliklerini gösteren az sayıda buluntu vardır (Şekil-16).

Uşak GNÇ/EKÇ malzemeleri Afyonkarahisar Hocalar-Sinanpaşa kesimi GNÇ/EKÇ buluntuları ile daha yakından ilişkilidir. Afyonkarahisar Asarın Tepe'ye ait özellikle EKÇ malzemeleri Sivaslı-Selçikler malzemeleriyle benzerlik gösterir (Koçak ve Bilgin, 2012: 5-6).

Yukarıda bahsettiğimiz yerleşmelerde yoğun bir şekilde İTÇ (İlk Tunç Çağ) malzemeleri bulunmuştur. Selçikler - Viraniçi Mevkii, Budaklar Köyü - Kavaklar, Budaklar Köyü - Dörek Asar, Salmanlar Köyü-Çayır Üyük ve Eldeniz Köyü-Payamalanı II. binyıl malzemeleri de vermiştir. (Tablo-1; Şekil-67-71).

Bölge İTÇ malzemeleri arasında kahverengi, kırmızı, koyu gri mal gruplarına rastlanır (Şekil-19-26, 29-41). Bunlar, doğuda Göller Yöresi ve Afyonkarahisar buluntularına göre kısmen farklılıklar gösterir. Bunun nedeni de Uşak çevresinin İç - Batı Anadolu ve Göller Yöresi'ne göre topoğrafik konumunun farklılaşmasıdır.

Formlar arasında kapalı çanaklar ve dışı açıktağızlı çömlekler (Şekil-20, 23, 27, 29, 59; Çizim-1: 8, 4) yoğundur. Kapalı çanaklar arasında da, ağzın hemen altında omurga yapanları ön sırada gelir. Bunlardaki omurgaların bir kısmı keskin, bir kısmı da yuvarlatılmıştır (Şekil-23, 35, 58, 59; Çizim-1: 12, 15, 23, 13, 25, 16, 22; Çizim-2: 3, 26, 9, 14, 27, 2, 24, 1, 6). Az da olsa krem ve beyaz mal grupları da bulunur (Şekil - 27, 28). Bademağacı Höyüğü'nde OTÇ (Orta Tunç Çağ) buluntuları arasında Batı Anadolu merkezlerinde bulunanlara benzer biçimlerde, keskin karın kırılmaları karakteristik bir özellik gösterir (Duru, 2008: 179, res. 359 a,b).

İTÇ II dönemine tarihlenen beyaz boyalı seramik parçaları vardır. Bunlar Göller Yöresi ve merkezi Afyonkarahisar çevresi buluntularından farklıdır. Birbirini çapraz kesen ikişer band şeklinde bezeme bulunmaktadır (Şekil-57, 58). Bunlar arasında ağız kısmının biraz altında omurga yapanlar çoktur (Şekil-58, 59; Çizim-1: 5, 12, 22, 15, 16, 23, 25, 13, 10. Çizim-2: 3, 26, 9, 14, 27, 2, 24, 1, 6).

İlmik ve sepet kulplar vardır. Çoğunda burma şeklinde bezemeler bulunur (Şekil-44-46). Üçayak parçaları yoğundur (Şekil-49-55, 64). Yassı üçayak parçaları bulunmaktadır. Bunlardan bir tanesinde oluk bezeme vardır (Şekil-51).

Oluk ve yiv bezemeler görülür (Şekil-40). Makara biçimli tutamaklar yoğun olarak bulunur (Şekil-37-40, 60-61). Bölgeye özgü yüksek makara biçimli tutamak parçası da bulunur (Şekil-37). Makara biçimli tutamaklar

İTÇ'nda Kuruçay'da (Duru, 1996: 67) ve Beycesultan'da yaygın olarak görülmektedir (Lloyd ve Mellart, 1962: 141-160).

Memecikli tutamaklar, yassı tutamaklar (Şekil -41, 42, 60) ve at nalı biçiminde tutamaklar görülmektedir (Şekil-48, 63). Ayrıca bol miktarda taş aletler görülmektedir (Şekil-73-75).

Ağaçbeyli Kasabası Gavurkuyusu Mevkii Höyüğü'nde bir adet boğa figürini bulunmuştur. İTÇ dönemine ait bu figürin kırmızı hamurlu, ince kumlu, mika, taşçık, bitki katkılı, orta pişmiş, krem astarlıdır. Sağ boynuz kırık, ayaklarda çok eski kırık izleri mevcut, sol gövdenin üst kısmında küçük bir kırık vardır. Boynuzlu, ağız kısmı belirgin, kalça kısmı geniş bir boğa figürinidir (Şekil-65).

Ayrıca Budaklar Köyü Kavaklar Mevkii'nde İTÇ dönemine ait pişmiş topraktan yapılmış dağ keçisi bezemeli küp parçası bulunmuştur. Açık kahverengi hamurlu, ince kumlu, bol mika, kireç, iri taşçık, yoğun bitki katkılı, kötü pişmiş, kahverengi astarlı, dış yüzey parlak, iç yüzey silik ağıklıdır. Büyük bir küpün gövdesi üzerinde oluk bezeme şeklinde bir dağ keçisi motifi ve dört nokta ile bir geometrik (?) motif yer alır. Dağ keçisinin boynuzları kuyrukla aynı hizadadır. Motif bütünüyle çizgisel betimlenmiştir (Şekil-66).

Budaklar Köyü Kavaklar Mevkii Höyüğü'nde İTÇ (?) dönemine ait bir adet ezgi taşı bulunmuştur. Yassı, uzun kenarlar hafif dışa çekik bir ezgi taşıdır (Şekil-76). Aynı höyükte İTÇ (?) dönemine ait bir adet söve taşı da bulunmuştur. Bir kenarı düzeltilmiş, diğer kenarları yuvarlak, taban kısmı kısmen düzdür (Şekil-77).

Budaklar Köyü Kavaklar Mevkii Höyüğü'nde OTÇ (?) dönemine ait pişmiş topraktan yapılmış bir ağırşak bulunmuştur. Gri hamurlu, ince kumlu, mika katkılı, krem astarlı ve ağıklıdır. Üst kısma doğru kubbe şeklinde kavis yaparak daralan, alt kısmında yiv bezemeli, 0,5-0,7 mm kalınlığında delikli bir ağırşaktır (Şekil-78).

Bölgede M.Ö II. binyıl malzemeleri de bulunmaktadır (Şekil-67-71). Bunların arasında krem, kahverengi ve kiremit mal grupları ağırlıktadır. Bunların içerisinde OTÇ dönemine ait bead-rim'li omurgalı çanaklar bulunmaktadır (Şekil-67, 70; Çizim-3: 19, 7, 17, 11, 20, 18, 21). M.Ö II. binyıla ait yarım ay biçimli bir alet parçası bulunmuştur. Bu da bölgede M.Ö II. binyılda tekstil üretimini gösteren bir kanıttır (Şekil-71). Dörek Deresi Asar Mevkii'nde Beycesultan'dan bildiğimiz bıyık motifli bir seramik parçası bulunmuştur (Şekil-70; Lloyd ve Mellaart, 1962: 229-239).

Uşak seramikleri Beycesultan ve Kusura İTÇ II dönemi seramikleri ile benzerdir (Lloyd ve Mellart, 1962: 194, 141-160, 196, Harita VI).

Bölgede değişik tiplerde Roma ve Bizans dönemlerine ait mezar kalıntılarına da rastlanmıştır. Sivaslı Cinoğlu Köyü'nde yerel taşların kullanıldığı lahit tipi mezarlar, Eldeniz Köyü Demirtepe mevkiinde kayrak taşlarının kullanıldığı mezarlar ile yine Eldeniz Köyü'nde kaya mezarları, Ketenlik Köyü'nde düz taşların kapak olarak kullanıldığı mezarlar bulunmaktadır.

Yayalar Kasabası Ambarlıkaya mevkiinde, Budaklar Köyü Kavaklar mevkiinde, Azizler Sindelli Hüyük'te ve Ören mevkiinde, Salmanlar Çayır Üyüğü'nde ve Akarca Köyü Belce Hüyük'te Roma dönemine ait seramiklere ve bulgulara rastlanmıştır. Salmanlar Köyü Kır mevkiinde ise Geç Roma dönemine ait buluntular tespit edilmiştir (Şekil-1, 3, 4, 6, 8, 10; Tablo-1). Kökez Köyü Kökez Höyük'te Demirçığ ve Roma malzeme örnekleri görülmüştür (Şekil-72). Eldeniz Köyü Payama Alanı Mevkii'nde Roma dönemi yerleşme izlerine rastlanmıştır (Tablo-1). Roma dönemi buluntularının bulunduğu bu yere Paleo Sebaste denilmektedir.

Budaklar Köyü Dörek Asar mevkiinde muhtemelen M.S II. Yüzyıl'a ait (?) bir adet bakır sikke bulunmuştur. Sikkenin ön yüzde bir insan portresi, arka yüzde ayakta durur vaziyette bir asker betimlemesi vardır (Şekil-79).

Sonuç

Sonuç olarak Sivaslı İlçesi kapsamında yapılan bu çalışmada bölgede GNÇ/EKÇ döneminden itibaren yerleşmelerin olduğunu gösteren buluntular tespit edilmiştir. GNÇ/EKÇ dönemine ait yerleşmelerde TÇ döneminde de yerleşmelerin devam ettiği görülmektedir. Tunç Çağı yerleşmeleri daha yoğun olarak görülmektedir. Özellikle elde edilen seramiklerden bu rahatlıkla anlaşılmaktadır. Sivaslı İlçesi ve dolayısıyla Uşak'ın, güzergâh bakımından tarih boyunca önemli bir noktada yer aldığı anlaşılmaktadır. Bölgenin yakın çevre kültürleriyle de etkileşim halinde olduğu anlaşılmaktadır.

Kaynakça

- Duru, Refik. (2008). M.Ö 8000'den M.Ö 2000'e Burdur-Antalya Bölgesi'nin Altıbin Yılı, Antalya: Vehbi Koç Vakfı.
- Koçak, Özdemir ve Bilgin, Mustafa. (2012). İçbatı Anadolu Bölgesinde Geç Neolitik ve Erken Kalkolitik Çağa Ait Yeni Yerleşmeler. Höyük 5, 1-10.
- Lloyd, Seton ve Mellaart, James (1962). Beycesultan. Volume I. London: BIA.

Özav, L. (2002). Sivaslı İlçesi'nin Coğrafi Etüdü. Afyon: Afyon Kocatepe Üniversitesi Yayınları.

Şekiller Listesi

Şekil-1: Sivaslı İlçesi Yerleşmeleri. (Harita: Mustafa Bilgin)

Şekil -2: Köyaltı Hüyükler Mevkii. (Selçikler Kasabası, Sivaslı İlçesi)

Şekil-3: Belce Höyük. (Akarca Köyü, Sivaslı İlçesi)

Şekil-4: Kavaklar Üyük. (Budaklar Köyü, Sivaslı İlçesi)

Şekil-5: Dörek Deresi Asar Mezarlık Mevkii. (Budaklar Köyü, Sivaslı İlçesi)

Şekil-6: Akçapınar Ambarlıkaya. (Yayalar Kasabası, Sivaslı İlçesi)

Şekil-7: Asar Pınar Mezarlık. (Budaklar Köyü, Sivaslı İlçesi)

Şekil-8: Damlıca Ören. (Azizler Köyü, Sivaslı İlçesi)

Şekil-9: Gavurkuyusu. (Ağaçbeyli Köyü, Sivaslı İlçesi)

Şekil-10: Sindelli Höyük. (Azizler Köyü, Sivaslı İlçesi)

Şekil-11: GNÇ/EKÇ Kırmızı-Kahverengi Mal Grubu. (Selçikler, Köyaltı Hüyükler)

Şekil-12: GNÇ/EKÇ Kırmızı-Kahverengi Mal Grubu. (Selçikler, Köyaltı Hüyükler)

Şekil-13: GNÇ/EKÇ Mal Grubu. (Selçikler-Köyaltı Hüyükler)

Şekil-14: Büyük bir kısmı EKÇ dönemine ait olan GNÇ/EKÇ boyalı çömlek parçaları. Krem ve kahverengi astar üzerine kırmızı ve kahverengi boya bezemeli parçalar. (Selçikler-Köyaltı Hüyükler)

Şekil-15: GNÇ/EKÇ Tüp ve İp Delikli Tutamaklar ve diğer tutamak parçaları (Selçikler, Köyaltı Hüyükler)

Şekil-16: GNÇ/KÇ Özellikleri gösteren az sayıda buluntu vardır. (Belce Höyük, Akarca Köyü)

Şekil-17: Ana tanrıça figürini (pişmiş toprak). Sivaslı İlçesi, Selçikler Kasabası Köyaltı Hüyükler Mevkii. **Yük.** 55,5 mm, **Gövde çapı:** 67,3 mm, **Der.** 45 mm. **Tanımı:** Koyu gri hamurlu (2.5Y 4/1 dark gray), ince kum, taşçık, yoğun mika katkılı, kötü pişmiş, krem astarlı (2.5Y 7/1 light gray), astar yaklaşık 0,9 mm kalınlığında. Sağ el sağ dizinin üzerinde, sol el sol göğsünün altında, her iki elde de üç parmak mevcut, sol ayak baldır kısmından kırık, sağ ayak diz seviyesinin altından itibaren kırık, sağ omuz kısmı kısmen kırık, sağ kalçada hafif bir kırık var, baş kısmı sokmabaş şeklinde. Dizleri üzerine oturur biçimde tasvir edilmiş ana tanrıça figürünü. **Dönemi:** GNÇ/EKÇ.

Şekil-18: Obsidyen ve çakmaktaşı alet parçaları. (Selçikler, Köyaltı Hüyükler)

Şekil-19: İTÇ dönemine ait çanak parçaları. Yoğunlukla kırmızı-kahverengi mal grubu. (Salmanlar Köyü, Çayırhöyük)

Şekil-20: İTÇ dönemine ait el yapımı dışa dönük ağızlı çömlerlerdir. Kırmızı ve kahverengi mal grubudur. (Akçapınar, Ambarlıkaya)

Şekil-21: İTÇ dönemine ait el yapımı yayvan çanaklardır. Kırmızı kahverengi mal grubu mallardır. (Akçapınar, Ambarlıkaya)

Şekil-22: İTÇ dönemine ait kırmızı kahverengi mal grubu seramik parçaları. (Eldeniz Köyü, Payamalanı)

Şekil-23: Kırmızı kahverengi seramikler. Bunların bir kısmı omurgalı çanaklar. Bir kısmı dışa dönük çömlere ait parçalar. (Azizlerli Köyü, Sindelli Höyük)

Şekil-24: İTÇ malzemeleri vardır. Bir grup buluntu İTÇ III'e işaret etmektedir. Parlak kırmızı ve kahverengi astarlı mallar vardır. (Belce Höyük, Akarca Köyü)

Şekil-25: İTÇ dönemine ait krem ve kahverengi mal grubuna ait seramikler. (Dörek Deresi-Asar-Mezarlık, Budaklar Köyü)

Şekil-26: İTÇ I- ?II dönemlerine ait kahverengi mal grubu çanaklar. (Salmanlar, Çayırhöyük)

Şekil-27: İTÇ dönemine ait açık kahverengi ve krem mal grubu. Dışa açık ağızlı ve omurgalı çanaklar. (Dörek Deresi-Asar Mevkii, Budaklar Köyü)

Şekil-28: İTÇ dönemine ait krem ve beyaz mal grubuna ait çömlek parçaları. (Salmanlar Köyü, Çayırhöyük)

Şekil-29: İTÇ dönemine ait koyu gri mal grubu. Dışa açık ağızlı çömler (Dörek Deresi-Asar Mevkii, Budaklar Köyü)

Şekil-30: İTÇ dönemine ait koyu gri mal grubuna ait çanaklar. Üst orta resimde makara biçimli tutamak görülür. (Gavurkuyusu, Ağaçbeyli Kasabası).

Şekil-31: İTÇ dönemine ait koyu gri mal grubuna ait seramikler. (Dörek Deresi-Asar Mezarlık, Budaklar Köyü)

Şekil-32: İTÇ dönemine ait koyu gri hamurlu seramik parçaları. (Salmanlar Köyü- Çayırhöyük)

Şekil-33: İTÇ dönemine ait koyu gri kahverengi mal grubu. Seramikler ve yüksek kaideli dip parçaları (Azizlerli Köyü, Sindelli Höyük)

Şekil-34: İTÇ dönemine ait koyu gri kahverengi seramik parçaları (Eldeniz Köyü, Payamalanı)

Şekil-35: Gavurkuyusu çanaklarının bir kısmı ağzın biraz altından itibaren hafif yuvarlatılmış çanaklardır. En fazla bölgede bulunan çanaklar omurgalı çanaklardır. (Gavurkuyusu, Ağaçbeyli Kasabası)

Şekil-36: İTÇ dönemine ait seramikler. (Dörek Deresi-Asar-Mezarlık, Budaklar Köyü)

Şekil-37: Farklı tiplerde çanaklar. Bir tanesi (üst soldan ikinci) bölgeye özgü yüksek makara biçimli tutamak parçası ve oluk bezeme parçası (Gavurkuyusu, Ağaçbeyli Kasabası)

Şekil-38: İTÇ dönemine ait kırmızı kahverengi mal grubuna ait çanaklar. Bunlar arasında farklı tiplerde makara biçimli tutamaklar yoğunudur. (Gavurkuyusu, Ağaçbeyli Kasabası)

Şekil-39: İTÇ dönemine ait makara biçimli tutamaklardır. El yapımı kahverengi mal grubudur. (Akçapınar - Ambarlıkaya)

Şekil-40: Koyu gri hamurlu ve kahverengi hamurlu çanak ve çömleklerdir. Bu grupta yiv ve oluk bezemeli parçalar ve bir adet makara biçimli tutamak görülür. Makara biçimli tutamak bölgeye özgüdür. (Budaklar Köyü, Kavaklar Mevkii)

Şekil-41: Farklı seramikler. Memecikli tutamaklar vardır. (Viraniçi Mevkii, Selçikler)

Şekil-42: İTÇ dönemine ait ağız kenarı üzerinde sivri yükselen yassı memecikli parça ve yassı tutamak. (Salmanlar Köyü, Çayırhöyük)

Şekil-43: İTÇ dönemine ait boynuz tutamaklı parça. (Çayırhöyük, Salmanlar Köyü, Sivaslı)

Şekil-44: İTÇ dönemine ait İlmik ve sepet kulp parçaları. Burgu şeklinde bezemelidir. (Salmanlar Köyü, Çayırhöyük)

Şekil-45: İlmik ve sepet kulp parçaları. Bunlar farklı hamur renklerindedir. Kırmızı, kahverengi ve yoğun olarak koyu gri astarlıdır. Bir kısmının üzerinde düğüm şeklinde oluk bezemeler vardır. (Budaklar Köyü, Kavaklar Mevkii)

Şekil-46: İlmik ve sepet kulp parçaları burgu bezemeli parçalar (Sindelli Höyük, Azizlerli Köyü)

Şekil-47: İTÇ büyük bir kulp parçasıdır. Kahverengi mal grubu (Budaklar Köyü, Kavaklar Mevkii)

Şekil-48: İTÇ dönemine ait at nalı biçiminde tutamak. (Eldeniz Köyü, Payamalanı)

Şekil-49: İTÇ dönemine ait sivri ve yassı üçayak parçaları. (Gavurkuyusu, Ağaçbeyli Kasabası)

Şekil-50: İTÇ dönemine ait üçayak parçaları. (Salmanlar Köyü, Çayırhöyük)

Şekil-51: İTÇ dönemine ait yassı üçayak parçaları. Bir tanesinin üzerinde oluk bezeme vardır. (Budaklar Köyü, Kavaklar Mevkii)

Şekil-52: İTÇ dönemine ait üçayak parçaları (Sindelli Höyük, Azizlerli Köyü)

Şekil-53: İTÇ dönemine ait beş adet kısa ve yüksek üçayak parçalarıdır. (Akçapınar, Ambarlıkaya)

Şekil-54: İTÇ dönemine ait üçayak parçaları (Eldeniz Köyü, Payamalanı)

Şekil-55: İTÇ dönemine ait bir adet üçayak parçası. (Dörek Deresi-Asar Mevkii, Budaklar Köyü)

Şekil-56: Kırmızı, kiremit mal grubu. Kavaklar göller yöresi İTÇ malzemelerine gönderme yapmaktadır. (Budaklar, Kavaklar Mevkii)

Şekil-57: İTÇ II dönemine ait beyaz boyalı seramik parçalarıdır. Bu parçalar Göller Yöresi ve merkezi Afyon çevresi buluntularından farklıdır. Birbirini çapraz kesen ikişer band sırası halinde görülür. (Budaklar Köyü, Kavaklar Mevkii)

Şekil-58: İTÇ II dönemine ait omurgalı çanaklar. Ağız kısmında çapraz kesen beyaz bandlar şeklinde bezemeler vardır. (Dörek Deresi-Asar Mevkii, Budaklar Köyü)

Şekil-59: Önemli bir kısmı İTÇ II dönemine ait çanak parçaları. Bunlar arasında ağız kısmının biraz altında omurga yapanlar çoktur. Kırmızı- kahverengi mal grubu (Dörek Deresi-Asar Mevkii, Budaklar Köyü)

Şekil-60: Kırmızı - kahverengi mal grubu. Büyük oranda İTÇ II dönemine aittir. Burada sepet kulp, makara biçimli tutamaklar, ağız üzerinde yassı memecik biçiminde tutamaklar, ip delikli tutamaklar vardır. (Budaklar Köyü, Kavaklar Mevkii)

Şekil-61: İTÇ II? dönemine ait makara biçimli tutamaklar. (Budaklar Köyü, Kavaklar Mevkii)

Şekil-62: İTÇ II dönemine ait büyük bir küpe ait geniş kulp parçasıdır. (Budaklar Köyü, Kavaklar Mevkii)

Şekil-63: İTÇ II dönemine ait at nalı biçimli tutamaklar. (Budaklar Köyü, Kavaklar Mevkii)

Şekil-64: İTÇ II Farklı boyutlarda üçayak parçalarıdır. Bunların bir kısmı kahverengi, koyu kahverengi ve kırmızı astarlıdır. (Budaklar Köyü, Kavaklar Mevkii)

Şekil-65: Boğa figürünü (pişmiş toprak). Sivaslı İlçesi, Ağaçbeyli Kasabası Gavurkuyusu Mevkii. **Uzunluk:** 46,2 mm, **Gövde genişliği:** 21,4 mm. **Tanımı:** Kırmızı hamurlu (2.5YR 5/8 red), ince kumlu, mika, taşçık,

bitki katkılı, orta pişmiş, krem astarlı (5Y 7/2 light gray). Sağ boynuz kırık, ayaklarda çok eski kırık izleri mevcut, sol gövdenin üst kısmında küçük bir kırık var. Boynuzlu, ağız kısmı belirgin, kalça kısmı geniş bir boğa figürünü. **Dönemi:** İTÇ.

Şekil-66: Dağ keçisi bezemeli küp parçası (pişmiş toprak). Sivaslı İlçesi, Budaklar Köyü Kavaklar Mevkii. **Yükseklik:** 78,8 mm, **Gövde Genişlik:** 163 mm, **Kalınlık:** 21,7 mm. **Tanımı:** Açık kahverengi hamurlu (7.5 YR 7/6 reddish yellow), ince kumlu, bol mika, kireç, iri taşçık, yoğun bitki katkılı, kötü pişmiş, kahverengi astarlı (5YR 6/8 reddish yellow), dış yüzey parlak, iç yüzey silik açık. Büyük bir küpün gövdesi üzerinde oluk bezeme şeklinde bir dağ keçisi motifi ve dört nokta ile bir geometrik (?) motif. Dağ keçisinin boynuzları kuyrukla aynı hizadadır. Motif bütünüyle çizgisel betimlenmiştir. **Dönemi:** İTÇ.

Şekil-67: M.Ö II. Binyıl (OTÇ, STÇ) dönemi mallarıdır. Kahverengi mal grupları yoğundur. Bead-rim'li omurgalı çanaklar belirgin şekildedir. (Akarca, Belce Höyük)

Şekil-68: M.Ö II. Binyıla ait çanaklar. (Viraniçi Mevkii, Selçikler)

Şekil-69: M.Ö II. Binyıl parçalarıdır. Bunların arasında krem, kahverengi, kiremit mal grupları ağırlıktadır. Çoğunlukla bead-rim'li çanaklara ait parçalar ele geçmiştir. (Budaklar Köyü, Kavaklar Mevkii)

Şekil-70: Büyük oranda OTÇ dönemine ait bead-rim'li omurgalı çanaklar. Kiremit ve kahverengi mal grubu. Alt ortada Beycesultan'da görülen bıyık motifli parça. (Dörek Deresi-Asar Mevkii)

Şekil-71: Yarım ay biçimli alet parçası. Bölgede M.Ö II. Binyılda tekstil üretimini gösteren kanıtlar arasındadır. (Budaklar Köyü, Kavaklar Mevkii)

Şekil-72: Demirçay ve Roma dönemi seramikleri. (Kökez Höyük, Kökez Köyü)

Şekil-73: Taş alet parçaları (Salmanlar Köyü, Çayırhöyük)

Şekil-74: Taş alet parçaları. (Gavurkuyusu, Ağaçbeyli Kasabası)

Şekil-75: Taş alet parçaları. (Budaklar Köyü, Kavaklar Mevkii)

Şekil-76: Ezgi Taşı. (Taş). Sivaslı İlçesi, Budaklar Köyü Kavaklar Mevkii. **Uzunluk:** 33,5 cm, **Genişlik:** 15,5 cm. **Tanımı:** Yassı, uzun kenarlar hafif dışa çekik ezgi taşı. **Dönemi:** İTÇ (?).

Şekil-77: Söve Taşı. (Taş). Sivaslı İlçesi, Budaklar Köyü Kavaklar Mevkii. **Genişlik:** 20,5 cm, **Kalınlık:** 6,3 cm. **Tanımı:** Bir kenarı düzeltilmiş, diğer kenarları yuvarlak, taban kısmı kısmen düz taş söve. **Dönemi:** İTÇ (?).

Şekil-78: Ağırşak (pişmiş toprak). Sivaslı İlçesi, Budaklar Köyü Kavaklar Mevkii. **Yükseklik:** 22, 5 mm, **Gövde çapı:** 25,6 mm. **Tanımı:** Gri hamurlu (5YR 7/1 light gray), ince kumlu, mika katkılı, krem astarlı (5YR

6/1 gray), açkılı. Üst kısma doğru kubbe şeklinde kavis yaparak daralan, alt kısmında yiv bezemeli, 0,5-0,7 mm kalınlığında delikli bir ağırşak. **Dönemi:** OTÇ (?)

Şekil-79: Sikke. (Bakır). Sivaslı İlçesi Budaklar Köyü Dörek Asar Mevkii. **Gövde Çapı:** 18,8 mm, **Kalınlık:** 2,4 mm. **Tanımı:** Ön yüzde bir insan portresi, arka yüzde ayakta durur vaziyette bir asker betimlemesi. **Dönemi:** M.S 2. yüzyıl (?)

Çizimler Listesi

(Dörek Deresi Asar'da tespit edilen bir grup seramik ağız parçası) (Hamur Rengi: HR, Astar Rengi: AR, El yapımı: ey, Çark yapımı: çy, Orta pişmiş: op, Kötü pişmiş: kp, İyi pişmiş: ip)

Çizim 1: 8 HR: 5YR 6/8 reddish yellow. Kaba kumlu. Mika, kireç, taşçık, saman. AR: 2.5YR 5/6 red. Op. Ey. Açkılı.

Çizim 1: 4 HR: 7.5YR 6/4 light brown. Orta kumlu. Mika, kireç, taşçık, saman. AR: 5YR 4/3 reddish brown. Kp. Ey. Silik açkılı.

Çizim 1: 5 HR: 5YR 6/6 reddish yellow. Orta kumlu. Mika, kireç, taşçık, saman. AR: 5YR 6/6 reddish yellow. Kp. Ey. Silik açkılı.

Çizim 1: 12 HR: 5YR 6/6 reddish yellow. Orta kumlu. Mika, kireç, taşçık, saman. AR: 10R 5/6 red. Op. Ey. Açkılı.

Çizim 1: 22 HR: 5YR 6/6 reddish yellow. Orta kumlu. Mika, kireç, taşçık, saman. AR: 10R 5/6 red. Kp. Ey. Açkılı.

Çizim 1: 15 HR: 5YR 7/8 reddish yellow. Orta kumlu. Mika, kireç, taşçık, saman. AR: 2.5YR 5/6 red. Op. Ey. Açkılı.

Çizim 1: 16 HR: 2.5YR 5/6 red. Orta kumlu. Mika, kireç, taşçık, saman. AR: 5YR 5/4 reddish brown. Op. Ey. Açkılı.

Çizim 1: 23 HR: 2.5YR 6/8 light red. Orta kumlu. Mika, kireç, taşçık, saman. AR: 6R 5/6 red. Op. Ey. Açkılı. Ağız dışında "V" biçimli paralel boya bezemeli.

Çizim 1: 25 HR: 5YR 6/6 reddish yellow. Orta kumlu. Mika, kireç, taşçık, saman. AR: 7.5YR 5/4 brown. Kp. Ey. Açkılı. Ağız dışında birbirini dik kesen üçlü boya bezemeli.

Çizim 1: 13 HR: 5YR 5/8 yellowish red. Orta kumlu. Mika, kireç, taşçık, saman. AR: 6YR 5/6 red. Op. Ey. Silik açkılı.

Çizim 1: 10 HR: 5YR 6/6 reddish yellow. Orta kumlu. Mika, kireç, taşçık, saman. AR: 5YR 6/6 reddish yellow. Kp. Ey.

Çizim 2: 3 HR: 5YR 6/6 reddish yellow. Kaba kumlu. Mika, kireç, iri taşçık, saman. AR: 2.5YR 5/6 red. Op. Ey. Açkılı.

Çizim 2: 26 HR: 5YR 6/6 reddish yellow. Orta kumlu. Mika, kireç, taşçık, saman. AR: 7.5YR 6/4 light brown. Kp. Ey. Açıklı.

Çizim 2: 9 HR: 5YR 6/6 reddish yellow. Orta kumlu. Mika, kireç, taşçık, saman. AR: 2.5YR 6/8 light red. Op. Ey. Açıklı.

Çizim 2: 14 HR: 10R 5/8 red. İnce kumlu. Bol mika, kireç, taşçık, saman. AR: 2.5YR 5/8 red. İp. Ey. Açıklı.

Çizim 2: 27 HR: 7.5YR 7/6 reddish yellow. Orta kumlu. Mika, kireç, taşçık, saman. AR: 7.5YR 5/4 brown. Kp. Ey. Açıklı.

Çizim 2: 2 HR: 2.5YR 6/8 light red. Kaba kumlu. Mika, kireç, iri taşçık, saman. AR: 2.5YR 5/6 red. Kp. Ey. Açıklı.

Çizim 2: 24 HR: 5YR 6/6 reddish yellow. Orta kumlu. Mika, kireç, taşçık, saman. AR: 5YR 5/4 reddish brown. Kp. Ey. Silik açıklı.

Çizim 2: 1 HR: 7.5YR 5/6 reddish yellow. Orta kumlu. Mika, kireç, taşçık, saman. AR: 5YR 5/6 yellowish red. Kp. Ey. Açıklı.

Çizim 2: 6 HR: 7.5YR 6/6 reddish yellow. Orta kumlu. Mika, kireç, taşçık, saman. AR: 5YR 6/6 reddish yellow. Op. Ey.

Çizim 3: 19 HR: 5YR 6/8 reddish yellow. Orta kumlu. Mika, kireç, taşçık, saman. AR: 5YR 5/4 reddish brown. Op. Çy.

Çizim 3: 7 HR: 5YR 6/8 reddish yellow. İnce kumlu. Mika, kireç, taşçık. AR: 10R 5/6 red. Op. Çy. Silik açıklı.

Çizim 3: 17 HR: 5YR 5/6 yellowish red. İnce kumlu. Mika, az kireç, taşçık. AR: 5YR 6/6 reddish yellow. İp. Çy. Açıklı.

Çizim 3: 11 HR: 5YR 5/6 yellowish red. Orta kumlu. Mika, kireç, taşçık, saman. AR: 2.5YR 5/6 red. Op. Çy. Silik açıklı.

Çizim 3: 20 HR: 2.5YR 6/8 light red. Orta kumlu. Mika, kireç, taşçık, saman. AR: 2.5YR 6/6 light red. Kp. Çy. Açıklı.

Çizim 3: 18 HR: 2.5YR 5/8 red. Orta kumlu. Mika, kireç, taşçık. AR: 10R 6/6 light red. Op. Çy.

Çizim 3: 21 HR: 5YR 5/2 reddish gray. Orta kumlu. Mika, kireç, taşçık, saman. AR: 10YR 6/3 pale brown. Op. Çy.

Tablolar Listesi

Tablo – 1: Sivashlı İlçesi Yerleşmeleri.

Şekiller:

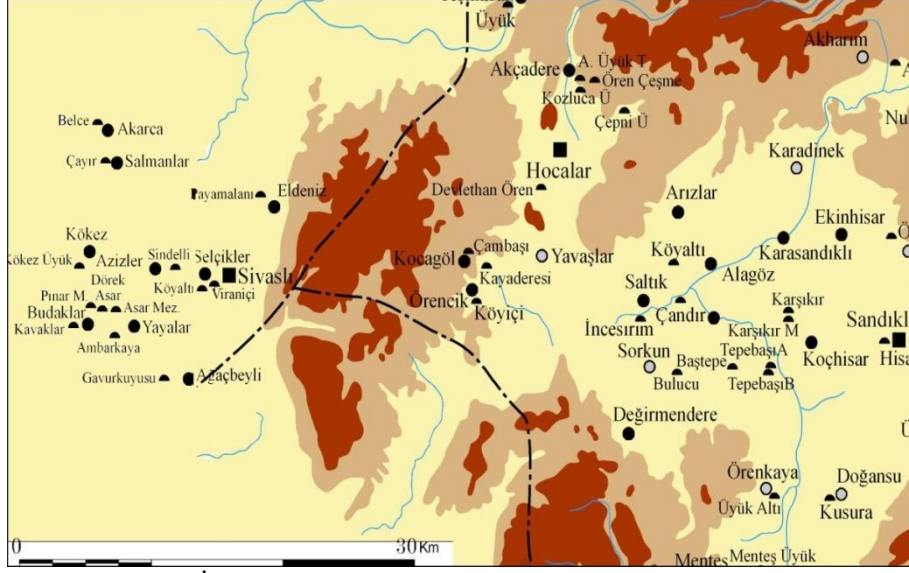

Şekil - 1: Sivaslı İlçesi Yerleşmeleri.



Şekil-2: Köyalı Hüyükler Mevkii. Selçikler-Sivaslı (2013).



Şekil-3: Belce Höyük, Akarca Köyü, Sivassli (2013).



Şekil-4: Kavaklar Höyük, Budaklar Köyü, Sivassli (2013).



Şekil-5: Mezarlık Mevkii Dörek Asar, Budaklar Köyü, Sivaslı (2013).



Şekil-6: Ambarlıkaya- Akçapınar, Yayalar, Sivaslı (2013).



Şekil-7: Mezarlık Asar Pınar, Budaklar Köyü, Sivaslı (2013).



Şekil-8: Damlıca Ören, Azizler Köyü, Sivaslı (2013).



Şekil-9: Gavurkuyusu, Ağaçbeyli, Sivashlı (2013).



Şekil-10: Sindelli Höyük, Azizler Köyü, Sivashlı (2013).



Şekil-11: GNÇ/EKÇ Kırmızı/Kahverengi Mal Grubu Köyaltı Hüyükler, Selçikler.



Şekil-12: GNÇ/EKÇ Kırmızı/Kahverengi Mal Grubu Köyaltı Hüyükler, Selçikler.



Şekil-13: GNÇ/EKÇ Mal Grubu Köyaltı Hüyükler, Selçikler.



Şekil-14: GNÇ/EKÇ Boyalı çömlek parçaları, Köyaltı Hüyükler, Selçikler.



Şekil-15: GNÇ/EKÇ Tüp ve ip delikli tutamaklar, Köyaltı Hüyükler, Selçikler.



Şekil-16: GNÇ/EKÇ Buluntular Belce Höyük, Akarca Köyü, Sivaslı.



Şekil-17: Ana Tanrıça Figürini Köyaltı Hüyükler, Selçikler, Sivaslı.



Şekil-18: Obsidyen ve Çakmaktaşı aletler Köyaltı Hüyükler, Selçikler.



Şekil-19: İTÇ Kırmızı-Kahverengi mal grubu çanak parçaları Çayırhöyük, Salmanlar, Sivaslı.



Şekil-20: İTÇ Kırmızı-Kahverengi mal grubu Ambarlıkaya Mevkii, Akçapınar, Sivaslı.

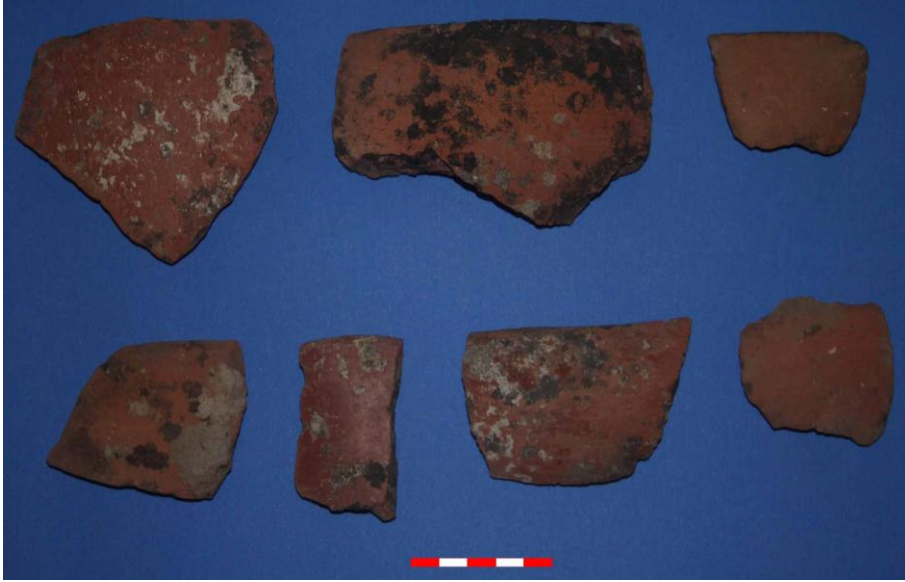

Şekil-21: İTÇ Kırmızı-Kahverengi mal grubu Ambarlıkaya Mevkii, Akçapınar, Sivash.



Şekil-22: İTÇ Kırmızı-Kahverengi mal grubu Payamalanı, Eldeniz Köyü, Sivash.



Şekil-23: Kırmızı-Kahverengi seramikler Sindelli Höyük, Azizlerli Köyü, Sivash.



Şekil-24: İTÇ Parlak kırmızı-kahverengi astarlı mallar Belce Höyük, Akarca Köyü, Sivash.



Şekil-25: İTÇ Kiremit-kahverengi mal grubu Dörek Deresi Asar Mezarlık, Budaklar Köyü, Sivash.



Şekil-26: İTÇ I- ?II kahverengi mal grubu çanaklar Çayırhöyük, Salmanlar Köyü, Sivash.



Şekil-27: İTÇ kahverengi- krem mal grubu Asar Mevkii Dörek Deresi Budaklar Köyü, Sivash.



Şekil-28: İTÇ krem-beyaz mal grubu Çayırhöyük, Salmanlar Köyü, Sivash.



Şekil-29: İTÇ Koyu gri mal grubu Asar Mevkii Dörek Deresi, Budaklar Köyü, Sivaslı.



Şekil-30: İTÇ Koyu gri mal grubu Gavurkuyusu Mevkii, Ağaçbeyli Kasabası, Sivaslı.



Şekil-31: İTÇ Koyu gri mal grubu Mezarlık Mevkii Asar Dörek Deresi Budaklar Köyü, Sivaslı.



Şekil-32: İTÇ Koyu gri hamurlu mallar Çayırhöyük, Salmanlar Köyü, Sivaslı.



Şekil-33: İTÇ Koyu gri kahverengi mal grubu Sindelli Höyük, Azizlerli Köyü, Sivaslı.



Şekil-34: İTÇ Koyu gri kahverengi seramikler Payamalanı, Eldeniz Köyü, Sivaslı.



Şekil-35: Yuvarlatılmış omurgalı çanaklar Gavurkuyusu Mevkii, Ağaçbeyli Kasabası, Sivaslı.



Şekil-36: İTÇ dönemi seramikleri Gavurkuyusu Mevkii Ağaçbeyli Kasabası, Sivaslı.



Şekil-37: Farklı tiplerde çanakalar Gavurkuyusu Mevkii Ağaçbeyli Kasabası, Sivash.



Şekil-38: İTÇ Kırmızı-kahverengi mal grubu Gavurkuyusu Mevkii Ağaçbeyli Kasabası, Sivash.



Şekil-39: İTÇ makara biçimli tutamakalar Ambarlıkaya, Akçapınar Köyü, Sivasslı.



Şekil-40: Koyu gri hamurlu ve kahverengi hamurlu çanak ve çömlekler Kavaklar Mevkii, Budaklar Köyü, Sivasslı.



Şekil-41: Farklı Seramikler Viraniçi Mevkii, Selçukler, Sivaslı.



Şekil-42: İTÇ Tutamaklar Çayırhöyük Salmanlar Köyü, Sivaslı.



Şekil-43: İTÇ Boynuz tutamaklı parça Çayırhöyük Salmanlar Köyü, Sivaslı.



Şekil-44: İTÇ İlmik ve sepet kulp parçaları Çayırhöyük Salmanlar Köyü, Sivaslı.



Şekil-45: İTÇ İlmik ve sepet kulp parçaları Kavaklar Mevkii, Budaklar Köyü, Sivashlı.



Şekil-46: İTÇ İlmik ve sepet kulp parçaları Sindelli Höyük, Azizlerli Köyü, Sivashlı.



Şekil-47: İTÇ kulp parçası Kavaklar Mevkii, Budaklar Köyü, Sivaslı.



Şekil-48: İTÇ At nalı biçiminde tutamak Payamalanı, Eldeniz Köyü, Sivaslı.



Şekil-49: İTÇ Üçayak parçaları, Gavurkuyusu Mevkii Ağaçbeyli Kasabası, Sivaslı.



Şekil-50: İTÇ üçayak parçaları Çayırhöyük, Salmanlar Köyü, Sivaslı.



Şekil-51: İTÇ Yassı üçayak parçaları Kavaklar Mevkii, Budaklar Köyü, Sivaslı.



Şekil-52: İTÇ Üçayak parçaları Sindelli Höyük, Azizlerli Köyü, Sivaslı.



Şekil-53: İTÇ Üçayak parçaları Ambarlıkaya Mevkii, Akçapınar, Sivaslı.



Şekil-54: İTÇ Üçayak parçaları Payamalanı, Eldeniz Köyü, Sivaslı.



Şekil-55: İTÇ üçayak parçası Asar Mevkii Dörek Deresi, Budaklar Köyü, Sivaslı.



Şekil-56: İTÇ? Kırmızı-kiremit mal grubu Kavaklar Mevkii, Budaklar Köyü, Sivaslı.



Şekil-57: İTÇ Beyaz boyalı seramik parçaları Kavaklar Mevkii, Budaklar Köyü, Sivaslı.



Şekil-58: İTÇ Boya bezemeli omurgalı çanaklar Asar Mevkii Dörek Deresi Budakalr Köyü, Sivaslı.



Şekil-59: İTÇ II çanak parçaları Kırmızı-kahverengi mal grubu Asar Mevkii Dörek Deresi Budaklar Köyü, Sivaslı.



Şekil-60: İTÇ II kırmızı-kahverengi mal grubu kulp ve tutamaklar Kavaklar Mevkii, Budaklar Köyü, Sivaslı.



Şekil-61: İTÇ II? Makara biçimli tutamaklar Kavaklar Mevkii, Budaklar Köyü, Sivaslı.



Şekil-62: İTÇ II büyük küp kulp parçası Kavaklar Mevkii, Budaklar Köyü, Sivaslı.



Şekil-63: İTÇ II at nalı biçiminde tutamaklar Kavaklar Mevkii, Budaklar Köyü, Sivaslı.



Şekil-64: İTÇ II Üçayak parçaları Kavaklar Mevkii, Budaklar Köyü, Sivaslı.



Şekil-65: Boğa Figürini Gavurkuyusu Mevkii Ağaçbeyli Kasabası, Sivaslı.



Şekil-66: Dağ keçisi bezemeli küp parçası (İTÇ?) Kavaklar Mevkii, Budaklar Köyü, Sivaslı.



Şekil-67: M.Ö II. Binyıl Kahverengi Mal grupları Belce Höyük, Akarca Köyü, Sivaslı.



Şekil-68: M.Ö II. Binyıl Çanaklar Viraniçi Mevkii Selçikler, Sivaslı.



Şekil-69: M.Ö II. Binyıl Kavaklar Mevkii Budaklar Köyü, Sivasslı.



Şekil-70: OTÇ Kiremit Kahverengi Mal grubu Bıyık motifli parça (alt-orta) Asar Mevkii, Budaklar Köyü, Sivasslı.



Şekil-71: M.Ö II. Binyıl Yarım ay biçimli alet parçası Kavaklar Mevkii, Budaklar Köyü, Sivaslı.



Şekil-72: Demirçağ-Roma Seramikleri Kökez Höyük Kökez Köyü, Sivaslı.



Şekil-73: Taş alet parçaları Çayırhöyük, Salmanlar Köyü, Sivaslı.

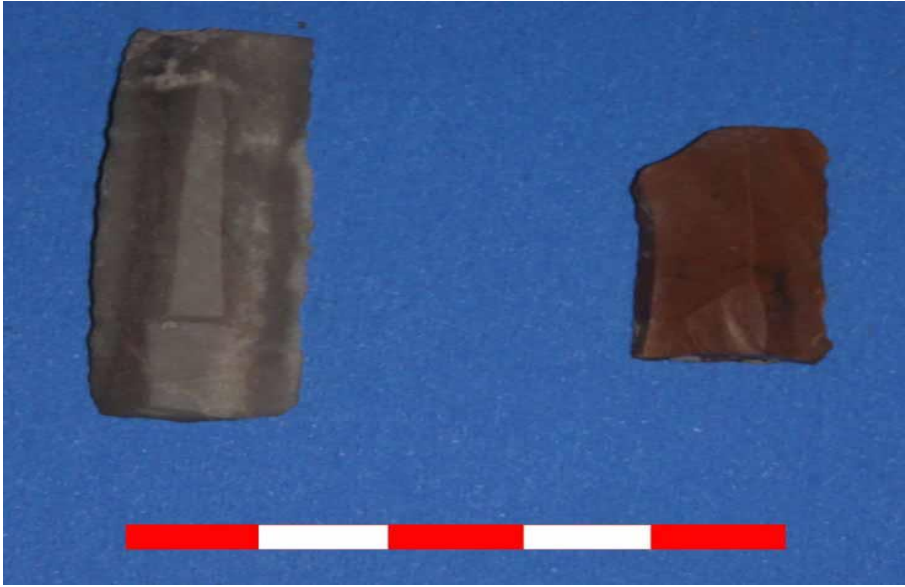

Şekil-74: Taş alet parçaları Gavurkuyusu Mevkii Ağaçbeyli Kasabası, Sivaslı.



Şekil-75: Taş alet parçaları Kavaklar Mevkii, Budaklar Köyü, Sivash.



Şekil-76: İTÇ? Ezgi Taşı, Kavaklar Mevkii, Budaklar Köyü, Sivash.



Şekil-77: İTÇ? Söve Taşı Kavaklar Mevkii, Budaklar Köyü, Sivash.



Şekil-78: OTÇ? Ağırşak Kavaklar Mevkii, Budaklar Köyü, Sivash.



Şekil-79: M.S 2. Yüzyıl? Bakır Sikke Dörek Asar Mevkii Budaklar Köyü, Sivashlı.

Çizim 1

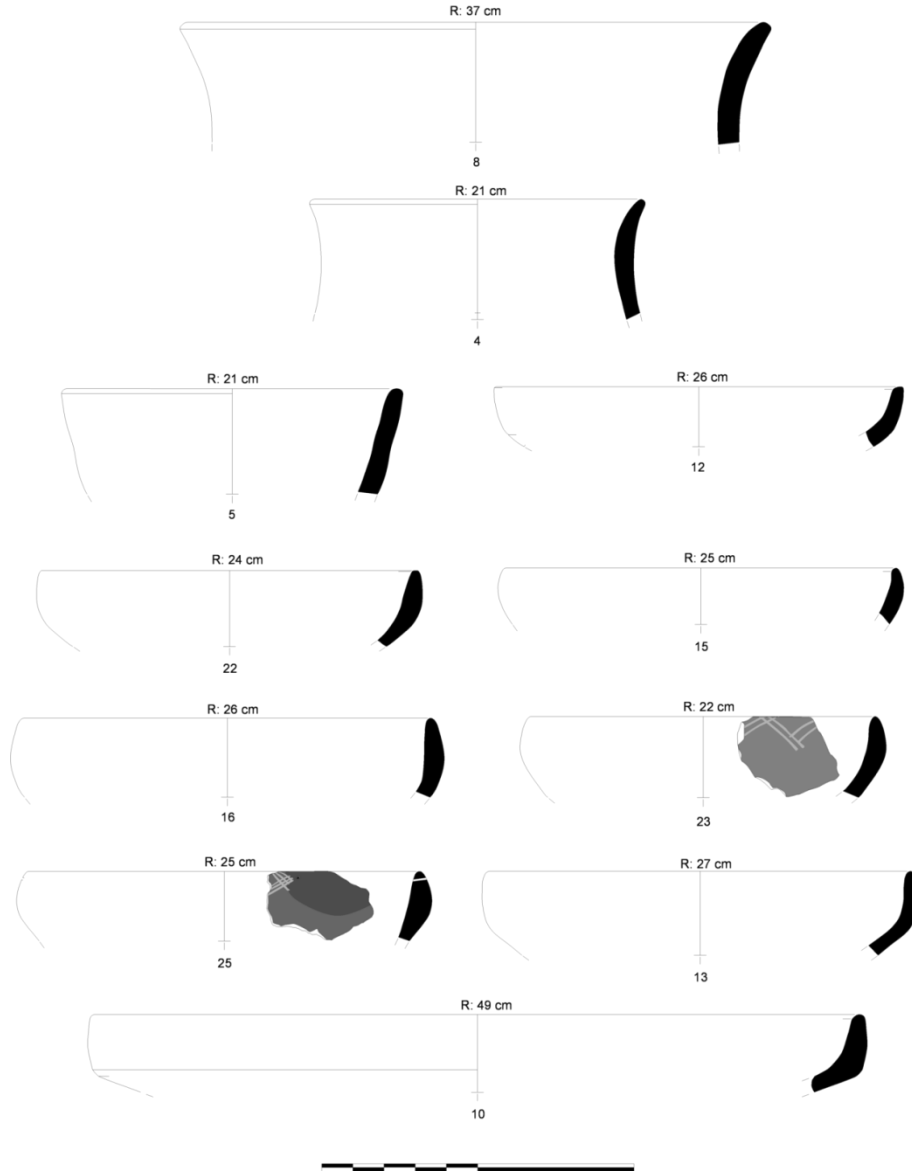

Çizim 2

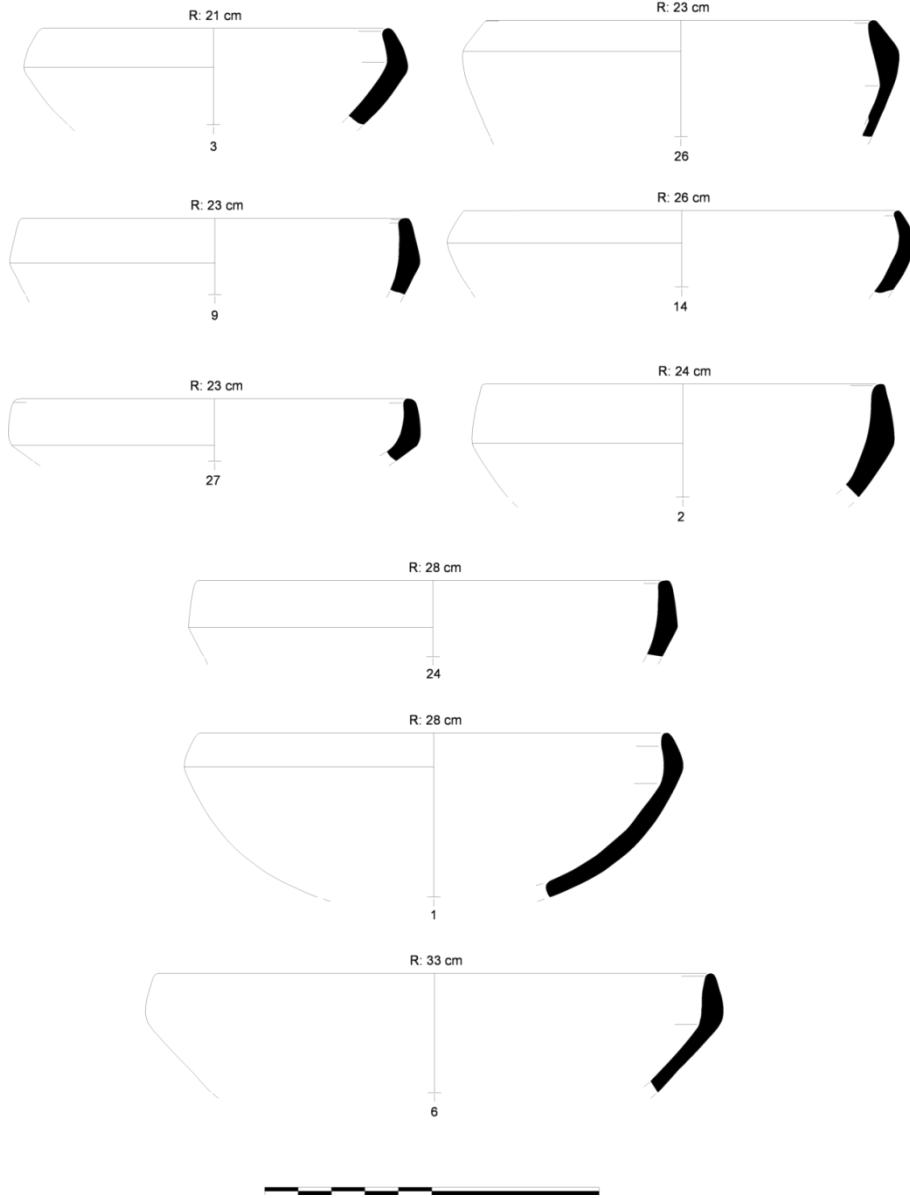

Çizim 3

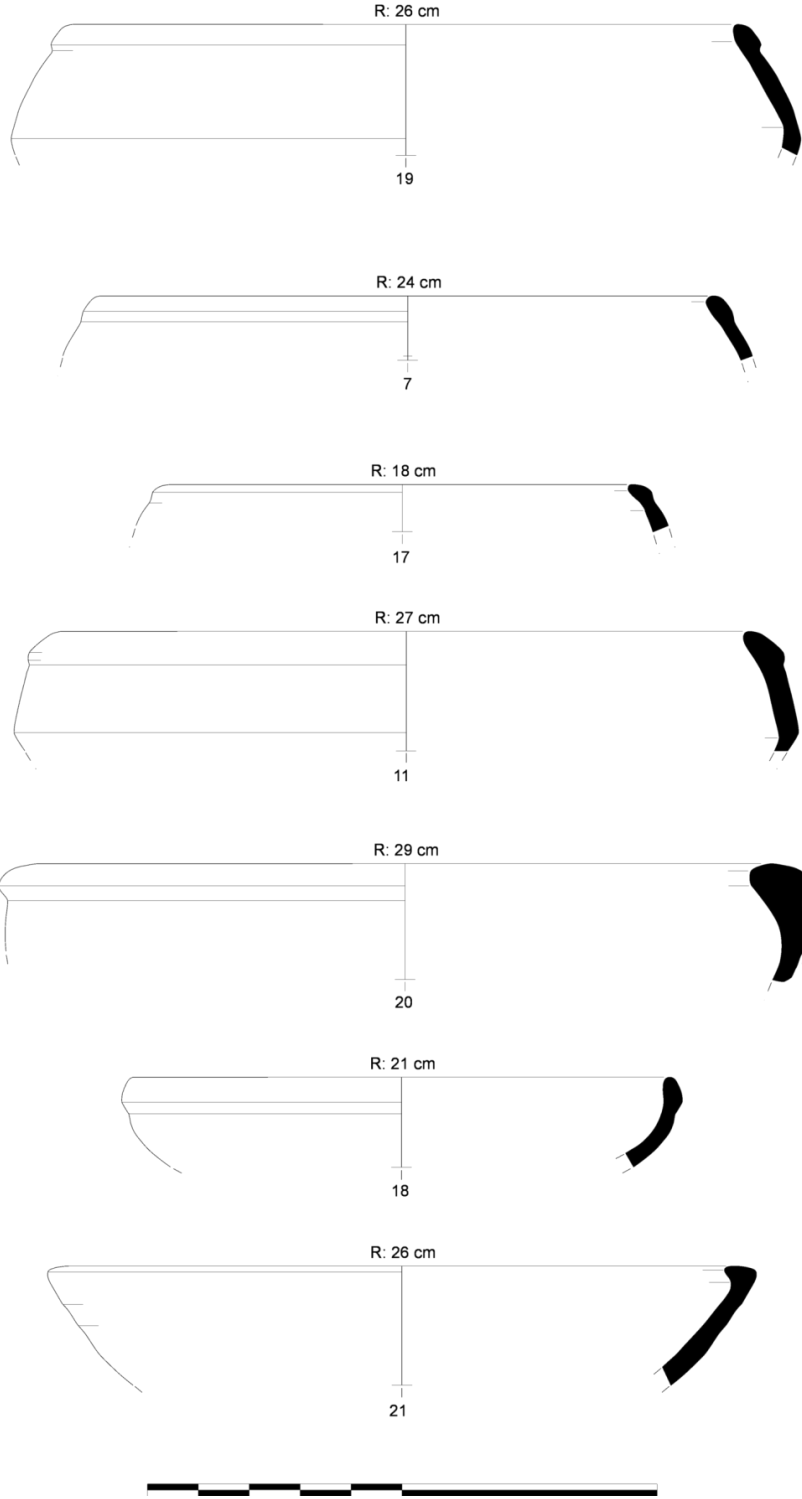

TABLO – 1. Sivashlı Yerleşmeleri

Kod no	İlçe/Köy	İsim	Dönemler						Doğrultu			Yükseklik (m)	Yerleşim Şekli (Yükselti)	
			Neolitik	Kalkolitik	Tunç Çağı			Demir Çağı	Hell/Roma	Eşit doğrultu (metre)	Kuzey-güney/ doğu-batı doğrultusu			Kuzeydoğu-güneybatı/ kuzeybatı-güneydoğu
					İTÇ	OTÇ	STÇ							
401.01	Sivashlı/Serçikler Kasabası	Viraniçi Mevkii			+	II. bin			Roma				Höyük (904)	
401.02	Sivashlı/Serçikler Kasabası	Köyaltı Hüyükler	GNÇ	EKÇ	+				Roma	140x140		7	Höyük (909)	
401.03	Sivashlı/Ağaçbeyli Kasabası	Gavurkuyusu			+				Roma		320x210	10	Höyük (842)	
401.04	Sivashlı/Yayalar Kasabası	Ambarkaya			+				Roma		110x60	4	Tepeüstü (838)	
401.05	Sivashlı/Budaklar Köyü	Kavaklar			İT2	II. bin		+		260x290		20	Höyük (825)	
401.06	Sivashlı/Budaklar Köyü	Dörek Asar			+	+		+		70x150		7	Höyük (811)	
401.07	Sivashlı/Budaklar Köyü	Asar Mezarlık		+					Roma				Yamaç-mezarlık (810)	
401.08	Sivashlı/Budaklar Köyü	Pınar Mezarlık			+			+	Roma				Yamaç-mezarlık (801)	
401.09	Sivashlı/Kökez Köyü	KökezÜyük						+	Roma				Tepeüstü (919)	
401.10	Sivashlı/Azizler Köyü	Sindelli Hüyük			+				Roma		160x190	8	Tepeüstü (800)	
401.11	Sivashlı/Azizler Köyü	Azizler Ören			+				Roma	150x150		4	Tepeüstü (872)	
401.12	Sivashlı/Salmanlar Köyü	Çayır Üyük			+	II. bin		+	Roma		160x210	8	Tepeüstü (937)	
401.13	Sivashlı/Akarca Köyü	Belce Höyük	GNÇ	+	+	+			Roma		80x140	12	Tepeüstü (985)	
401.14	Sivashlı/Eldeniz Köyü	Payamalanı			+				Roma	110x110		4	Tepeüstü (1020)	

