

Jeomorfolojik Arařtırmalar Dergisi

Journal of Geomorphological Researches

© Jeomorfoloji Derneđi

www.dergipark.gov.tr/jader

E - ISSN: 2667 - 4238



Arařtırma Makalesi / Research Article

HEC-RAS TABANLI İKİ BOYUTLU TAŐKIN TEHLİKE ÇALIŐMASI: BAHADINLI VE KARADERE (BURHANIYE – BALIKESİR)

HEC-RAS Based Two-Dimensional Flood Hazard Study: Bahadınli and Karadere (Burhaniye – Balıkesir)

Melike DURAK^a, İsa CÜREBAL^b

^a Sorumlu Yazar / Corresponding Author

Balıkesir Üniversitesi, Sosyal Bilimler Enstitüsü, Cođrafya Anabilim Dalı, Balıkesir/Türkiye
durakmelike1919@gmail.com  <https://orcid.org/0000-0003-3102-9132>

^b Balıkesir Üniversitesi, Fen - Edebiyat Fakültesi, Cođrafya Bölümü, Balıkesir/Türkiye
curebal@balikesir.edu.tr  <https://orcid.org/0000-0002-3449-1595>

Makale Tarihiçesi

Geliř 3 Eylül 2025
Kabul 2 Ekim 2025

Article History

Received 3 September 2025
Accepted 2 October 2025

Anahtar Kelimeler

Taőkın Tehlike, İki Boyutlu Modelleme, Debris Faktörü, Bahadınli Regülatörü, HEC-RAS

Keywords

Flood Hazard, Two-Dimensional Modeling, Debris Factor, Bahadınli Regulator, HEC-RAS

Atıf Bilgisi / Citation Info

Durak, M. & Cürebal, İ. (2025) HEC-RAS Tabanlı İki Boyutlu Taőkın Tehlike Çalıőması: Bahadınli ve Karadere (Burhaniye – Balıkesir) / HEC-RAS Based Two-Dimensional Flood Hazard Study: Bahadınli and Karadere (Burhaniye – Balıkesir), Jeomorfolojik Arařtırmalar Dergisi / Journal of Geomorphological Researches, 2025 (15): 126-149.

doi: 10.46453/jader.1777585

ÖZET

Taőkın tehlike haritaları, taőkın önleme ve zarar azaltma stratejilerinin önemli bir parçasıdır. Çünkü bu haritalar, taőkın eğilimini belirleyen fiziksel özelliklere dayanarak en savunmasız bölgelerin tespit edilmesini sağlar. Bu çalıőmanın amacı, Bahadınli ve Karadere kırsal mahallelerinin (Balıkesir/Burhaniye) taőkın tehlikesini HEC-RAS yazılımı kullanılarak iki boyutlu (2D) modelleme ile ortaya koymaktır. Bu amaç doğrultusunda kullanılan altlık verileri; SYM5, Devlet Su İőleri (DSİ) D04A016 kodlu Karadere Bahadınli istasyonunun maksimum akım verileri, arazi kullanımı ve bina verileri vb. olarak belirlenmiştir. Q5, Q10, Q50, Q100, Q500 ve Q1000 akım deđerleri, Gumbel EV I (Ekstrem Deđer) dağılımı kullanılarak hesaplanmıştır. HEC-RAS yazılımı ile gerçekleştirilen iki boyutlu modelleme sonucunda su derinliđi ve akım hızı haritaları üretilmiştir. Ardından, ArcGIS/ArcMap 10.8 yazılımı kullanılarak taőkın tehlike haritaları oluşturulmuştur. Bahadınli kırsal mahallesi için regülatörün varlıđı ve yokluđunu içeren iki senaryo; Karadere için ise tek senaryo üzerinden deđerlendirme yapılmıştır. Bahadınli'da, her iki senaryoda da taőkın suları geniş tabanlı vadi içerisinde, akarsuyun akıő yönüne göre sol tarafında bulunan tarım arazileri boyunca yayılım göstermiştir. Regülatör dikkate alınmadığında hem insanlar hem de tarım arazilerindeki binalar (konut, hayvan barınađı, depo vb.) için tehlike vardır; regülatör dikkate alındığında ise büyük ölçüde yalnızca insanlar için düşük tehlike söz konusudur. Karadere Kırsal Mahallesi taőkın tehlike haritalarında, ana kanalda taőkın suyunun yatak dıőına çıkmadığı görülmüőtür. Yan kollardan taőan sular çevreye yayılmakla birlikte, bu yayılım genellikle insanlar için düşük ve orta tehlike sınıfındadır. Bu tür afetlerin tekrar yaşanmaması veya yaşanması durumunda oluşabilecek zararların minimuma indirgenmesi için öncelikle taőkın yatađı belirlendikten sonra bu sınırlar içinde kalan beőeri yapıların belirli bir plan çerçevesinde tahliye edilmesi düşünülebilir. Yerleřim birimlerinin yer seçiminde dođal ortam koőullarının dikkate alınması elzemdir. Ayrıca yapay kanalların havza özellikleri ve akıő dinamiđi ile uyumlu olmasına dikkat edilmelidir. Son olarak ise mevcut yerleřim birimlerinde akarsu yataklarının demonstrasyon çalıőmaları ile genişletilmesi ve sürtünmeyi arttırarak akımı yavařlatmak, sızmayı da arttırmak amacıyla havza ađaçlandırılması önerilmektedir.

ABSTRACT

Flood hazard maps are an important part of flood prevention and damage mitigation strategies. Because these maps allow the identification of the most vulnerable areas based on the physical characteristics that determine flood susceptibility. The aim of this study is to reveal the flood hazard in the rural neighborhoods of Bahadınli and Karadere (Balıkesir/Burhaniye) using two-dimensional (2D) modeling with HEC-RAS software. The base data used for this purpose include SYM5, maximum flow data from the Karadere Bahadınli station (coded D04A016) of the General Directorate of State Hydraulic Works (DSİ), land use, building data, etc. The flow values Q5, Q10, Q50, Q100, Q500, and Q1000 were calculated using the Gumbel EV I (Extreme Value) distribution. As a result of the two-dimensional modeling performed with HEC-RAS software, water depth and flow velocity maps were produced. Then, flood hazard maps were created using ArcGIS/ArcMap 10.8 software. Two scenarios were evaluated for the rural neighborhood of Bahadınli, one with and one without the regulator; for Karadere, a single scenario was evaluated. In Bahadınli, floodwaters spread along the agricultural lands on the left side of the stream flow within the floodplain in both scenarios. When the regulator is not considered, there is a hazard both for people and buildings in agricultural lands (such as

houses, animal shelters, warehouses, etc.); however, when the regulator is taken into account, there is largely only a low hazard for people. In the flood hazard maps of Karadere rural neighborhood, it was observed that the floodwater didn't overflow from the main channel. Although water overflowing from the tributaries spreads into the surrounding area, this spread generally falls within the low and moderate hazard classes for people. Although water overflowing from the tributaries spreads into the surrounding area, this spread generally within the low and moderate hazard classes for people. To prevent the recurrence of such disasters or to minimize the potential damages in case they occur, it is first necessary to determine the floodplain boundaries, and then consider the evacuation of human settlements within these limits according to a specific plan. It is essential to consider natural environmental conditions in the site selection of settlements. In addition, artificial channels should be designed to be compatible with basin characteristics and flow dynamics. As a last, it is recommended to widen the riverbeds in existing settlements through demonstration projects and to implement basin reforestation in order to increase friction, slow down the flow, and enhance infiltration.

© 2025 Jeomorfoloji Derneđi / Turkish Society for Geomorphology
Tüm hakları saklıdır / All rights reserved.

EXTENDED ABSTRACT

Introduction

Floods hold a significant place among natural disasters whose impact and frequency are steadily increasing. Although the factors influencing the occurrence of these disasters may vary depending on the regime of rivers, explaining floods solely through natural processes is insufficient. The growing world population, unplanned urbanisation, improper land use, the opening up of floodplains for development, and engineering practices incompatible with the natural characteristics of the basin are causing even rainfall that could be considered normal to turn into floods. Such human-induced interventions increase the loss of life and property during disasters. Therefore, efforts to reduce flood hazards and risks are carried out through flood hazard analyses conducted at the local or regional level, taking into account the magnitude and likelihood of floods. The aim of this study is to reveal the flood hazard in the rural neighbourhoods of Bahadınlı and Karadere (Balıkesir/Burhaniye) through two-dimensional (2D) modelling using HEC-RAS software. The study area is located within the Karadere sub-basin, a tributary of the Karınca Stream. Bahadınlı rural neighbourhood is located at the confluence of Karadere and Alanbey Stream, while Karadere rural neighbourhood is situated at the confluence of Karadere, Hıyarlık Stream, and Karranocađı Stream. When examining the geological structure of the basin, it is observed that the

oldest lithological units belong to the Paleozoic era. On top of these units, metamorphic rocks from the Triassic period arrived as a discordance; subsequently, Palaeogene granodiorites were injected between these rocks. In the basin where Neogene volcanic and lacustrine sedimentary sequences are widely observed, the youngest formations are Quaternary alluvial deposits. South of the Edremit graben, the general morphology of the Karınca Dere Basin, which is of tectonic origin, is characterised by the Burhaniye Plain, which extends in flat areas starting from the coastline, gently rising hill areas behind it, and mountainous units showing a sudden rise at the rear. In terms of climate, the study area is under the influence of a typical Mediterranean climate, with hot and dry summers and mild, rainy winters. As a result of these climatic conditions, Mediterranean vegetation has developed in the region. A large part of the basin is covered with forests, and the natural vegetation consists of red pine (*Pinus brutia*) forests. However, in areas where the red pines have been degraded, maquis and garigue formations are observed. The soil structure consists of Inceptisols and Entisols in mountainous and rugged areas, Alfisols on limestone formations, and predominantly Inceptisols on the valley floor. The Karınca Stream Basin has natural conditions that are quite suitable for human habitation. Therefore, the plain areas, in particular, are densely

populated. The local population sustains its livelihood through various economic activities such as agriculture, animal husbandry, industry, and tourism.

Methods and Materials

In this study, the Digital Elevation Model (DEM5) with a resolution of 5 metres, provided by the Directorate General for Mapping, was used as the basic data for flood modelling. The flow data were obtained from the Karadere Bahadınlı station with the code D04A016, which belongs to the DSİ, and were distributed to the sub-basins using the Shreve method. The Gumbel EV I (Extreme Value) distribution was preferred in flood frequency analyses. Land use data used in the calculation of the debris factor were obtained from Sentinel-2 satellite images, while building data were sourced from the Balıkesir Metropolitan Municipality and the General Directorate of Land Registry and Cadastre. The modeling process was carried out in two dimensions (2D) using ArcGIS/ArcMap 10.8 and HEC-RAS 6.4.1 software. In the creation of flood hazard maps, the DEFRA method, recommended by the DSİ and widely used in international literature, was preferred. In this method, flood hazard is calculated using the formula $FHR = d(v + 0.5) + DF$, where water depth (d), flow velocity (v), and the debris factor (DF) determined based on land use are taken into account. In the classification of flood hazard maps for people, the class intervals presented in the DEFRA/EA (2006) report were used, while for buildings, the class intervals from the DEFRA/EA (2003) report were applied.

Findings and Results

Modelling was carried out in accordance with the data specified in the materials and methods section in order to obtain raster data on floodwater depth and velocity. Two scenarios were created to evaluate the effects of the planned regulator project in Bahadınlı Rural Neighborhood: one including the impact of the regulator, and the other representing the situation without the regulator. For Karadere Rural Neighborhood, only a single scenario analysis was conducted. In the scenario where there was no regulator, floodwaters spread across the broad-based valley, particularly to the agricultural lands on the left side relative to the direction of the river flow, posing a threat to

both people and buildings. In this scenario, the area flooded by the floodwaters ranged between 0.12 and 0.18 km², while the water depth varied between 2.29 and 2.75 meters. In the scenario where the regulator is taken into account, a significant narrowing of the flood-affected area was observed up to the point where the Alanbey Stream reaches the main channel. However, from that point onward, floodwaters spread along the wide-based valley toward the downstream basin, particularly over the agricultural lands on the left side. In this case, the area covered by floodwaters was calculated to be 0.08 km² and the water depth was 1.79 metres, representing a reduction of approximately 2.1 times in the flood area. In Karadere Rural Neighborhood, floodwaters did not overflow from the main channel, but spread into the surrounding areas through the tributaries. This spread largely falls within the low and medium hazard categories, with a flood spread area of 0.02–0.03 km² and a water depth ranging from 3.21 to 3.39 metres.

1. GİRİŐ

Tařkınlr, etkisi ve Őiddeti her geen gn artan doęa olayları arasında yer almaktadır. Tařkınlr tetikleyen unsurlar akarsuyun rejimine gre farklılık gsterebilmektedir. Ancak tařkınlrın oluřumunu yalnızca doęal unsurlara baęlamak doęru deęildir. nk her geen gn artan dnya nfusu ile birlikte yaygınlařan yanlış arazi kullanımları plansız kentleřme, tařkın yataklarının imara aılması ve havza zellikleri ile uyumsuz mhendislik yapılar, havza iin olaęan sayılabilecek yaęıřların dahi tařkına dnřmesine neden olabilmektedir. Bu tr yapılařmalar, afet anında can ve mal kayıplarını artırıcı bir etki de gstermektedir.

EM-DAT verilerine gre, 1980–1999 yılları arasında dnya genelinde toplam 1389 tařkın afeti kaydedilmiřtir. Bu sayı, 2000–2019 dneminde iki kattan fazla artarak 3254'e ulařmıř ve tařkınlr, bu dnemde en sık meydana gelen doęal afet tr olmuřtur (CRED-UNDRR, 2020). 2000 sonrası 20 yıllık srete ise yıllık ortalama 163 tařkın afeti rapor edilmiřtir. Bu ortalama, 2020 yılında 201'e, 2021 yılında ise 223'e ykselmiřtir (CRED, 2022). Yalnızca 2021 yılında gerekleřen tařkın afetlerinde 4143 kiři hayatını kaybetmiř, 29,2 milyon kiři doęrudan etkilenmiř ve toplamda 74,4 milyar Amerikan doları tutarında ekonomik kayıp meydana gelmiřtir.

Tařkın tehlikesi ve riskinin azaltılmasına ynelik alıřmalar, zellikle tařkınlrın byklę ve meydana gelme olasılıkları dikkate alınarak, blgesel ya da yerel lekte gerekleřtirilen tařkın tehlike analizleri řeklinde yrtlmektedir (Alfieri vd., 2014; Sampson vd., 2015; Vojtek & Vojtekova, 2016; Dottori vd., 2016; Uslu, Sesli & Uzun, 2018; Elbařı & zdemir, 2019; Ertrk & Kaya, 2019; Guerriero vd., 2020; Elbařı, 2022; Demir & Keskin, 2022; zdemir & Akbař, 2023). Tařkın anında su derinlięi ve akıř hızının eřzamanlı analizinden elde edilen tařkın tehlike analizleri, tařkın risk analizlerinin temelini oluřurmaktadır. nk bu iki unsurun birleřimi, hem insanlar hem de yapılar aısından tehlikenin boyutunu artırmaktadır (DEFRA/EA, 2006). Tařkın derinlik ve hız haritaları, modelleme alıřmaları aracılıęıyla elde edilmektedir. Bu ıktılar; tařkın risk analizleri

(Apel vd., 2006; Dutta vd., 2006; zdemir, 2007; Apel vd., 2009; zdemir, Akbulak & zcan, 2011; Karabulut 2022), tařkın zararlarının belirlenmesi (Bhujayan & Dutta, 2012; Merz vd., 2010; Uslu, Sesli & Uzun, 2018; Durak, Crebal & Soykan, 2019; Utlu 2019; Ertrk & Kaya, 2019; Elbařı 2022; Karakuř & Ceylan Demirel, 2022; Demir & Keskin, 2022; Doęan, Temiz & Smer, 2023; rapı & zdemir, 2024), tařkınla ilgili mhendislik alıřmaları (Gallegos vd., 2009; zdemir, Akbulak & zcan, 2011), su kaynakları planlaması ve akarsu sistemleri hidrolojisi (Dutta vd., 2013) gibi pek ok alanda kullanılmaktadır.

Tařkın tehlikesi ve riskinin doęru bir řekilde deęerlendirilmesi iin gemiřten gnmze farklı bilimsel yntemler geliřtirilmiřtir. İlk ařamada, morfometrik analizler gibi klasik jeomorfolojik yntemler kullanılarak havzaların fiziksel zellikleri deęerlendirilmiř ve tařkın oluřum potansiyeli ngrlmeye alıřılmıřtır (zdemir, 2011; Utlu & zdemir, 2018; Utlu & Ghasemlounia, 2021; Ghasemlounia & Utlu, 2021; zdemir & Akbař, 2023; Topsakal vd., 2025). Zamanla, tařkınlrın meknsal ve zamansal dinamiklerini daha hassas modelleyebilmek iin HEC-HMS, HEC-RAS, MIKE 11, MIKE 21, LISFLOOD-FP ve FLO-2D gibi geliřmiř hidrolik ve hidrodinamik modelleme araları kullanılmaya bařlanmıřtır (zdemir, 2007; Khattak, vd., 2016; Armas, Beilicci & Beilicci, 2017; Maskong, Jothityangkoon & Hirunteeyakul, 2019; Filianoti, vd., 2020; Desalegn & Mulu, 2021; zdemir & Akbař, 2023; Vashist & Singh, 2023; Gao vd., 2025) Bu fiziksel temelli modelleme yaklařımları, tařkın suyu derinlięi, yayılım alanı ve akıř hızı gibi kritik parametrelerin belirlenmesinde nemli rol oynamıřtır. Gnmzde tařkın duyarlılık analizleri, hidroinformatik alanındaki geliřmelerle daha gl hale gelmiřtir. Bu alanda Yapay Sinir Aęları (ANN), Derin Sinir Aęı (DNN), Rasgele Orman (RF), Destek Vektr Makineleri (SVM), Karar Aęaları (DT) ve LSTM vb., gibi makine ęrenmesi yntemleri yaygın olarak kullanılmaktadır (Band, vd., 2020; Dazzi, Vacondio & Mignosa, 2021; Seydi, vd., 2022; Tanim, vd., 2022; Hitouri, vd., 2024; Zhao, vd., 2024; Bhattarai, vd., 2024; Dtissibe, vd., 2024;).

Çok kriterli karar verme sürecinde ise MCDA (Çok Kriterli Karar Analizi) yöntemleri tercih edilmektedir (Durak, Cürebal & Soykan, 2019; Swain, Singha & Nayak, 2020; Wang, vd., 2021; Nsangou, vd., 2022; Mitra, Saha & Das, 2022; Taoukidou, Karpouzou & Georgiou, 2025). Taşkın duyarlılığının mekânsal dağılımını belirlemek için Frekans Oranı (FR) ve Shannon Entropisi gibi istatistiksel yöntemler de sıkça uygulanmaktadır (Utlu, 2023).

Bu çalışmanın amacı, Bahadınlı ve Karadere kırsal mahallelerinin (Balıkesir/Burhaniye) taşkın tehlikesini HEC-RAS yazılımı kullanılarak iki boyutlu (2D) modelleme ile ortaya koymaktır.

1.1. Çalışma Alanının Genel Özellikleri

Çalışma alanını oluşturan Bahadınlı ve Karadere kırsal mahalleleri, Karınca derenin bir kolu olan Karadere alt havzası içerisinde bulunur. Karınca Dere Havzası, Türkiye'nin kuzeybatısında, Ege Bölgesi'nin, Ege Bölümü'nün, Edremit Yöresi'nde, 39° 19' 12" ile 39° 30' 36" kuzey enlemleri ve 26° 55' 59" ile 27° 05' 40" doğu boylamları arasında yer almaktadır (Şekil 1). Bahadınlı Kırsal Mahallesi, Karadere ile Alanbey Dere'nin birleşim noktasında; Karadere Kırsal Mahallesi ise Karadere, Hıyarlık Dere ve Karranocağı Dere'nin kesişim noktasında yer almaktadır. Karınca Dere Havzası'ndaki en eski litolojik birimler Paleozoyik döneme aittir. Bu birimlerin üzerine diskordans olarak Triyas dönemine ait metamorfik kayalar gelmiş; ardından Paleojen granodiyoritleri bunların arasına enjekte olmuştur. Neojen'e ait volkanik ve gölssel sedimanter serilerin geniş alanlarda görüldüğü havzada en genç oluşuklar Kuvaterner'e ait alüvyonlardır. Edremit grabeninin güneyinde, tektonik kökenli bir havza olan Karınca Dere Havzası'nın genel morfolojisi; kıyı çizgisinden başlayarak düzlükler halinde uzanan Burhaniye Ovası, onun arkasında hafifçe yükselen tepelik alanlar ve en geride ani yükseliş gösteren dağlık birimler ile karakterize edilir. Çalışma alanı, yazları sıcak ve kurak, kışları ise ılık ve yağışlı Akdeniz ikliminin etkisi altındadır. İklim koşullarına bağlı olarak bölgede Akdeniz bitki örtüsü gelişmiştir. Büyük bir kısmı ormanlarla kaplı olan bu havzada asli vejetasyon, kızılçamlardan oluşmaktadır. Kızılçam ormanlarının tahrip edildiği alanlarda ise maki ve garig bitki toplulukları yayılmış

göstermektedir. Havzada iklim, topografya ve anakayaya bağlı olarak değişik toprak tipleri yer alır. Dağlık ve engebeli alanlarda inceptisol ve entisoller, kireçtaşının hakim olduğu sahalarda alfisoller, ova tabanında ise inceptisoller yaygındır. Karınca Dere Havzası, doğal ortam koşulları bakımından insan faaliyetlerine oldukça elverişli bir alandır. Buna bağlı olarak özellikle ova tabanları yoğun nüfuslanmıştır. Havzada yaşayanların büyük bir kısmı ovalık alanlarda ikamet etmektedir. Doğal ortam koşullarındaki değişiklikler nedeniyle, nüfus tepelik ve dağlık bölgelere doğru azalmaktadır. TÜİK 2024 verilerine göre, Bahadınlı Kırsal Mahaltesinde 592 kişi, Karadere Kırsal Mahallesi'nde ise 571 kişi ikamet etmektedir. Karınca Dere Havzası'nda yaşayan halk, geçimini endüstriyel faaliyetler, turizm, tarım ve hayvancılık gibi çeşitli ekonomik uğraşlarla sağlamaktadır. Bu faaliyetler arasında en yaygın olanı tarımdır ve özellikle zeytin tarımı ön plana çıkmaktadır. Hayvancılık genellikle tarıma uygun olmayan dağlık alanlarda yapılırken, turizm faaliyetleri ise daha çok kıyı kesimlerinde yoğunlaşmaktadır (Durak, Cürebal & Soykan, 2019; Efe vd., 2012).

Yoğun yağışlar sonucu su seviyesinin yükselerek dere kenarındaki setleri yıktığı kaydedilmiştir (Devrim Gazetesi, 6 Ocak 1964). 12 Ocak 1968 tarihinde yaşanan sağanak yağışlar sonucunda Karınca Deresi'nin su seviyesi yükselmiş, eğitim taburunun kıyısında yer alan setlerin önemli bir kısmı yıkılmış ve askeri cephanelik binasında çökme meydana gelmiştir. Ancak askerlerin müdahalesiyle setler ivedilikle onarılmış, böylece taşkın sularının şehir içine yayılması engellenmiştir (Devrim Gazetesi, 13 Ocak 1968). 21 Ocak 1998 tarihinde aralıksız devam eden sağanak yağışlar sonucu meydana gelen taşkın olayıyla ilgili olarak gazete haberlerinden elde edilen bilgilere göre, Karınca Dere Havzası'nda özellikle Öğretmenevleri Mahallesi'nin büyük bir bölümü sular altında kalmıştır. Taşkın sırasında, Öğretmenevleri ile Ören Mahalleleri arasında yer alan köprünün bulunduğu nokta başta olmak üzere, birçok noktada dere yatağının taşması nedeniyle bu mahallelerdeki binaların giriş katları su baskınına uğramıştır (Devrim Gazetesi, 22 Ocak 1998). Devam eden olumsuz hava koşullarının etkisiyle, 1 Şubat

1998 tarihinde meydana gelen yoğun sađanak yađıřlar sonucunda özellikle Öğretmenevleri Mahallesi'nde ciddi bir sel tehdidi yařanmıř; su řebekesi zarar görmüř ve bazı mahallelerde gnlerce su kesintisi yařanmıřtır (Devrim Gazetesi, 2 Şubat 1998; Devrim Gazetesi, 5 Şubat 1998). Su kesintisi yařanmayan blgelerde ise řebeke suyunda kirlilik tespit edilmiř, halk salgın hastalıklara karřı uyarılmıřtır. Afetten etkilenen vatandařlara 60 milyar TL tutarında denek aktarılmıřtır (Devrim Gazetesi, 4 Şubat 1998). Edremit Krfezi genelinde etkili olan sel felaketi, blgeyi ciddi biimde etkileyerek Balıkesir ilinin Afet Blgesi olarak ilan edilmesine neden olmuřtur (Devrim Gazetesi, 13 Şubat 1998). Tarım ve Kyiřleri Bakanlıđı tarafından yapılan aıklamada, sel

felaketinin Edremit Krfezi'nde toplam 400 milyar 298 milyon liralık zarara yol atıđı belirtilmiř; 21 hektar ekili alan ile 2.278 adet ađacın zarar grdđ, ayrıca 450 kkbař ve 8 bykbař hayvanın telef olduđu bildirilmiřtir (Devrim Gazetesi, 20 Mart 1998). 16 Ocak 2024 tarihinde Bahadınlı ve Karadere kırsal mahallelerini etkileyen tařkın olayı sonucunda, Karadere Kırsal Mahallesi'nde yalnızca yapay kanalın bir blm zarar grmřtr. Buna karřılıđ, Bahadınlı Kırsal Mahallesi'nde dere yatađına yakın konumda bulunan meskenlerde ciddi hasarlar meydana gelmiř; bu kapsamda 22 bař koyun telef olmuřtur. Tařkın suları ayrıca 1 adet sađım makinesi, 3 adet jeneratr, 2 adet apa makinesi ile birlikte toplam 2250 kg yem malzemesini srkleyerek gtrmřtr.

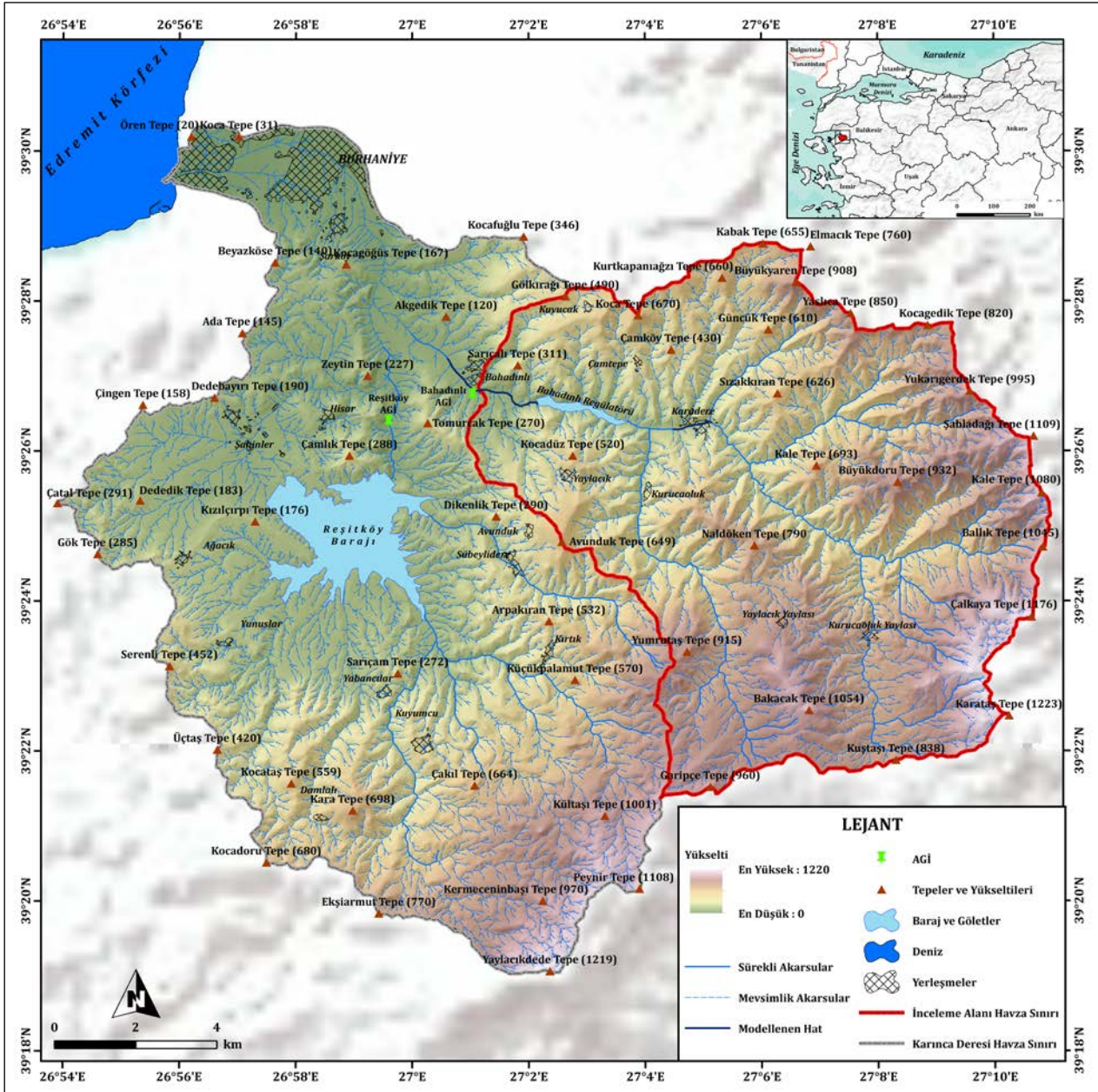

řekil 1: alıřma alanının lokasyon haritası / Figure 1: Location map of the study area.

2. MATERYAL VE YÖNTEM

Bu alıřmada altlık veri olarak, Harita Genel Mdrlę (HGM) tarafından retilen 5 metre znrlęe sahip Sayısal Yksetti Modeli (SYM) kullanılmıřtır. SYM5, 2013 yılında ekimine bařlanan stereo hava fotoęraflarının otomatik eřlemesiyle elde edilmiř, topografyadaki tm detayları (beřeri yapılar ve bitki rts dahil) ieren, 5 metre grid aralıęına sahip ve kaba hatalardan arındırıldıktan sonra %90 gven aralıęında ± 3 metre dřey doęruluk saęlayan ykseklik verileridir (am vd. 2013). Kaba hatalar ile su yzeyleri (geniř akarsu yatakları, gl ve deniz) dzeltilmemiř olan SYM5 verisi, hava fotoęrafı ekilen tm alanlar iin retilmiřtir. Akım verisi olarak, DSİ'ye ait D04A016 kodlu Karadere - Bahadınlı istasyonunun 1979-2021 yıllarını kapsayan dneme ait yıllık maksimum akım verileri kullanılmıřtır. Bu veriler, alt havzalara Shreve yntemi kullanılarak daęıtılmıřtır. Tařkın frekans analizleri iin ise Gumbel EV I (Ekstrem Deęer) daęılımı tercih edilmiřtir (Gumbel, 1958). Bu daęılımın tercih edilme nedeni, ekstrem deęerlerin istatistiksel modellenmesinde literatrde yaygın olarak kullanılan ve kabul gren bir yntem olmasıdır. İnceleme alanlarına ait 5, 10, 50, 100, 500 ve 1000 yıllık tařkın frekansları, Gumbel Ekstrem Deęer Tip I (EV I) daęılımı kullanılarak belirlenmiř; elde edilen sonular Tablo 5 ve Tablo 6'da sunulmuřtur. Tařkın anında suyun akıřı ile birlikte evreden tařıdıęı malzeme yani debris (enkaz) miktarı suyun derinlięi ve hızına baęlı olarak deęiřiklik gstermektedir. DF oranları (enkaz-debris faktr) Tablo 2'de yer almaktadır. Bina verileri Balıkesir Bykřehir Belediyesi'nden temin edilmiř olup, bu binalara ait znetelik bilgileri ise Tapu ve Kadastro Genel Mdrlę'nin Parsel Sorgu web sayfası aracılıęıyla elde edilerek iřlenmiřtir.

Tařkın tehlike haritalarının retiminde, Coęrafi Bilgi Sistemleri yazılımlarından ArcGIS/ArcMap 10.8 ve HEC-RAS 6.4.1 (Hydrologic Engineering Center River Analysis System) faydalanılarak iki boyutlu (2D) modelleme gerekleřtirilmiřtir. Mesh boyutu, znrlęe uygun olacak řekilde 5 metre olarak belirlenmiřtir. Mesh boyutu, znrlęe uygun olarak 5 m olarak

belirlenmiřtir. Hesaplamalarda 0.1 saniyelik zaman adımı kullanılmıř olup, bu sayede akıřın dinamik deęiřimleri hassas bir řekilde hesaplanmıřtır. Modelde kullanılan Manning's N deęerleri Tablo 1'de verilmiřtir.

Tablo 1: Model iin tařkın yataęı ve akarsu yatakları iin kullanılan Manning's N deęerleri / **Table 1:** Manning's N values used for floodplain and stream channel for the model. *

Arazi Kullanım Trleri	Manning's N Deęerleri
Tarım Arazileri	0.04
Yerleřim Alanları	0.038
Akarsu Yataęı 1	0.025
Akarsu Yataęı 2	0.04

*Chow (1959)

Bu alıřmada tařkın tehlike haritaları DEFRA yntemine gre hazırlanmıřtır. Devlet Su İřleri Genel Mdrlę (DSİ) tarafından nerilen ve literatrde sıklıkla kullanılan İngiltere Tarım ve evre Bakanlıęı'na (DEFRA) ait yntem aıklanmıř; bu ynteme dayanarak alıřma alanındaki tařkın tehlike seviyeleri sınıflandırılmıřtır. DEFRA tařkın anında bireylerin nasıl davranması gerektięine dair bilgileri ieren " insanlar iin risk" rehberinde tařkın tehlike seviyelerini tanımlamıřtır. Bu rehberde, tařkın sırasında meydana gelen yaralanma ve can kayıplarının byk lde bireylerin kendi davranıřlarından kaynaklanabileceęi vurgulanmaktadır. DEFRA yntemi, zellikle İngiltere, Fransa ve Hollanda gibi lkelerde tařkın tehlike seviyelerinin belirlenmesinde yaygın olarak kullanılan bir yaklařımdır. Tehlike seviyelerinin belirlenmesinde kullanılan denklem (DEFRA/EA, 2003):

$$FHR=d(v+0,5) + DF \quad (1)$$

Denklemdaki FHR (Flood Hazard Rating) tařkın tehlike oranı, d derinlik (m), v hız (m/s) ve DF Debris (Enkaz) faktrdr. 0,5 sabit deęeri, tařkın suyu hızının 0 (m/s) olduęu alanlarda, su derinlięine baęlı olarak ortaya ıkabilecek en dřk dzeydeki tehlikeyi gstermek amacıyla kullanılmaktadır. 0 ile 1 arasında deęiřiklik gsteren DF deęeri, inceleme alanındaki hakim arazi kullanımı zelliklerine gre belirlenir (DEFRA/EA, 2003; DEFRA/EA 2006).

Tablo 2: Tařkın derinlik-hız ve arazi rts kullanımlarına gre DF oranı / **Table 2:** DF ratio based on flood depth-velocity and land use types. *

Derinlik ve Hız	Ekilebilir Alan	Orman	Kent
0.00 - 0.25 m	0	0	0
0.25 - 0.75 m	0	0.5	1
d>0.75 m & v>2 m/s	0.5	1	1

* DEFRA/EA (2003) ve DEFRA/EA (2006)

Tařkın tehlike haritaları; tařkın yayılımı, su derinlięi ve akıř hızı gibi parametreleri ieren tařkın haritaları ile bu verilerin eřitli eřitliklerle birleřtirilmesi sonucunda elde edilen tematik haritalardır. Tařkın tehlike

haritalarının insanlar iin sınıflandırılmasında DEFRA/EA (2006) raporunda ortaya konulan sınıf aralıkları, binalar iin ise DEFRA/EA (2003) raporunda ortaya konulan sınıf aralıkları kullanılmıřtır (Tablo 3).

Tablo 3: İnsan ve binalara ait tařkın tehlike sınıfları / **Table 3:** Flood hazard classes for people and buildings. *

Tr	Tehlike Deęer Aralıęı	Tehlike Sınıfı	Aıklama
İnsan	< 0.75	Dřk	Sıę akan su veya derin durgun su
	0.75 - 1.25	Orta	ocuklar ve yařlılar iin tehlikeli
	1.25 - 2.5	Yksek	Birok insan iin tehlikeli
	> 2.5	ok Yksek	Btn insanlar iin tehlikeli
Bina	< 2.5	Dřk	Geici, basit yapılar
	2.5 - 5	Orta	İyi yapılı aęřap binalar
	5 - 7	Yksek	Tuęla yıęma binalar
	>7	ok Yksek	Betonarme yapılar

* DEFRA/EA (2003) ve DEFRA/EA (2006).

3. BULGULAR

Tařkın tehlike analizlerinde ihtiya duyulan tařkın suyu derinlięi ve hızıyla ilgili raster verilerin elde edilmesi amacıyla, Materyal ve metot blmnde belirtilen veri giriřleri doęrultusunda modellemeler yapılmıřtır. Bahadınlı Kırsal Mahallesi'nde yapıımı planlanan reglatr projesinin olası etkilerini deęerlendirebilmek amacıyla, modelleme sreci iki farklı senaryo zerinden kurgulanmıřtır. İlk senaryoda reglatrn etkileri gz nnde bulundurulurken, ikinci senaryoda ise reglatr yapısının bulunmadıęı varsayılmıř ve bu doęrultuda analizler gerekleřtirilmiřtir. Karadere Kırsal Mahallesi, reglatr yapısının yukarı havzasında yer aldıęından, tařkın tehlike analizleri yalnızca tek bir senaryo zerinden gerekleřtirilmiřtir. Bahadınlı Kırsal Mahallesi iin reglatrn dikkate alınmadıęı senaryoya gre, tařkın suları, geniř tabanlı vadi ierisinde, akarsuyun akıř ynne gre sol tarafta yer alan tarım arazileri boyunca yayılım gstermiřtir. Sz konusu tarım arazilerinin nemli bir kısmı da bu geniř tabanlı vadinin iinde yer almaktadır (řekil 2, řekil 4). Tařkın tehlike sınıfları aısından deęerlendirildięinde hem insanlar

hem de bu tarım arazileri zerinde konumlanan binalar (Konut, hayvan barınakları, depo vb.) iin bir tehlike sz konusudur (Tablo 3; řekil 6). Reglatrn dikkate alınmadıęı senaryoya gre, tařkın yayılıř alanı 0.12 ile 0.18 km² arasında deęiřirken, su derinlięi ise 2.29 m ile 2.75 m arasında deęiřmektedir (Tablo 4, řekil 2). Akarsu yataęında su derinlięi artarken, akıř hızı zellikle menderesli akıřın grldę akarsuyun arpak noktalarında artıř gstermektedir. Reglatrn varlıęı dikkate alınarak yapılan senaryoya gre, Alanbey Deresi'nin anakola ulařtıęı kesime kadar olan blmde tařkın yayılım alanında belirgin bir daralma meydana geldięi gzlemlenmiřtir. Bu durum, reglatrn akıř rejimi zerindeki etkisinin bir sonucu olarak deęerlendirilmektedir. Ancak bu birleřim noktasından itibaren, ařaęı havzaya doęru geniř tabanlı vadi boyunca, zellikle akarsuyun akıř ynne gre sol tarafında kalan tarım arazileri zerinde tařkın suları yayılım gstermiřtir (řekil 3). Akarsu yataęında su derinlięi artarken, akıř hızı zellikle menderesli akıřın grldę akarsuyun arpak noktalarında artıř gstermektedir (řekil 5). Tařkın tehlike sınıfları aısından deęerlendirildięinde ise tařkın yayılım alanı byk lde < 0.75 dřk tehlike

grubuna dahil olmaktadır (Tablo 3, Őekil 7). Regülatörün dikkate alındığı senaryoya göre, taşkın yayılıő alanı 0.08 km², su derinliđi ise 1.79 m'dir (Őekil 3). Regülatörün dikkate alındığı senaryoda, taşkın yayılıő alanı, regülatörün dikkate alınmadığı senaryoya kıyasla yaklaşık 2.1 kat azalmıőtır (Tablo 4). Karadere Kırsal Mahallesi'nin taşkın tehlike haritaları incelendiđinde ana kanalda taşkın suyunun yatak dıőına taőmadığı gözlemlenmiőtir. Yan

kollardan gelen taşkın sularında çevreye yayılım gözlemlenmektedir (Őekil 8). Ancak bu yayılım büyük ölçüde insanlar için düşük ve orta tehlike sınıfına dahil olmaktadır (Tablo 3, Őekil 10). Karadere Kırsal Mahallesi'nin taşkın yayılıő alanı, 0.02 ile 0.03 km² arasında deđiőirken, su derinliđi ise 3.21 m ile 3.39 m arasında deđiőmektedir (Tablo 4, Őekil 8). Ana kanal boyunca su derinliđi ve akıő hızı artıő göstermektedir (Őekil 8, Őekil 9).

Tablo 4: Farklı senaryolara ait taşkınların sayısal özellikleri / **Table 4:** Quantitative features of floods in different scenarios.

Senaryo	Su Derinliđi	Alan (m ²)	Hacim (m ³)
1 Bahadınlı Regülatörü dikkate alınmamıő			
5	2.29	118647	54346
10	2.37	131485	65119
50	2.51	142912	84585
100	2.58	152855	95791
500	2.70	167983	114311
1000	2.75	176764	122271
2 Bahadınlı Regülatörü dikkate alınmıő			
5	1.79	81671	22179
10	1.79	81821	22273
50	1.79	82322	22599
100	1.79	82472	22703
500	1.79	82872	22986
1000	1.79	83198	23173
3 Karadere Kırsal Mahallesi			
5	3.21	18474	13836
10	3.25	20609	16552
50	3.32	23308	21437
100	3.35	23921	23130
500	3.39	27112	27240
1000	3.41	28455	28994

Tablo 5: Bahadınlı ve Karadere kırsal mahallelerini etkileyen akarsuların taşkın frekans analizleri (Regülatör dikkate alınmıőtır) / **Table 5:** Flood frequency analyses of the streams affecting Bahadınlı and Karadere rural neighborhoods (Regulator taken into account).

T	T/(T-1)	y _T	y _n	s _n	K	Bahadınlı Q (m ³ /s)	Alanbey Q (m ³ /s)	Karadere Q (m ³ /s)	Karranocađı Q (m ³ /s)	Hıyarlık Q (m ³ /s)
5	1.25	1.50	0.5453	1.1480	1.02	8	0.9	23.9	2.6	1.5
10	1.11	2.25	0.5453	1.1480	1.78	8	1.1	30.8	3.3	2.0
50	1.02	3.90	0.5453	1.1480	3.43	8	1.7	45.9	4.9	3.0
100	1.01	4.60	0.5453	1.1480	4.13	8	1.9	52.3	5.6	3.4
500	1.00	6.21	0.5453	1.1480	5.74	8	2.4	67.1	7.2	4.3
1000	1.00	6.91	0.5453	1.1480	6.43	8	2.7	73.5	7.9	4.7

Tablo 6: Bahadınlı ve Karadere kırsal mahallelerini etkileyen akarsuların taşkın frekans analizleri (Regülatör dikkate alınmamıőtır) / **Table 6:** Flood frequency analyses of the streams affecting Bahadınlı and Karadere rural neighborhoods (Regulator not taken into account).

T	T/(T-1)	y _T	y _n	s _n	K	Bahadınlı Q (m ³ /s)	Alanbey Q (m ³ /s)	Karadere Q (m ³ /s)	Karranocađı Q (m ³ /s)	Hıyarlık Q (m ³ /s)
5	1.25	1.50	0.5453	1.1480	1.02	39.4	0.9	23.9	2.6	1.5
10	1.11	2.25	0.5453	1.1480	1.78	50.8	1.1	30.8	3.3	2.0
50	1.02	3.90	0.5453	1.1480	3.43	75.7	1.7	45.9	4.9	3.0
100	1.01	4.60	0.5453	1.1480	4.13	86.3	1.9	52.3	5.6	3.4
500	1.00	6.21	0.5453	1.1480	5.74	110.7	2.4	67.1	7.2	4.3
1000	1.00	6.91	0.5453	1.1480	6.43	121.2	2.7	73.5	7.9	4.7

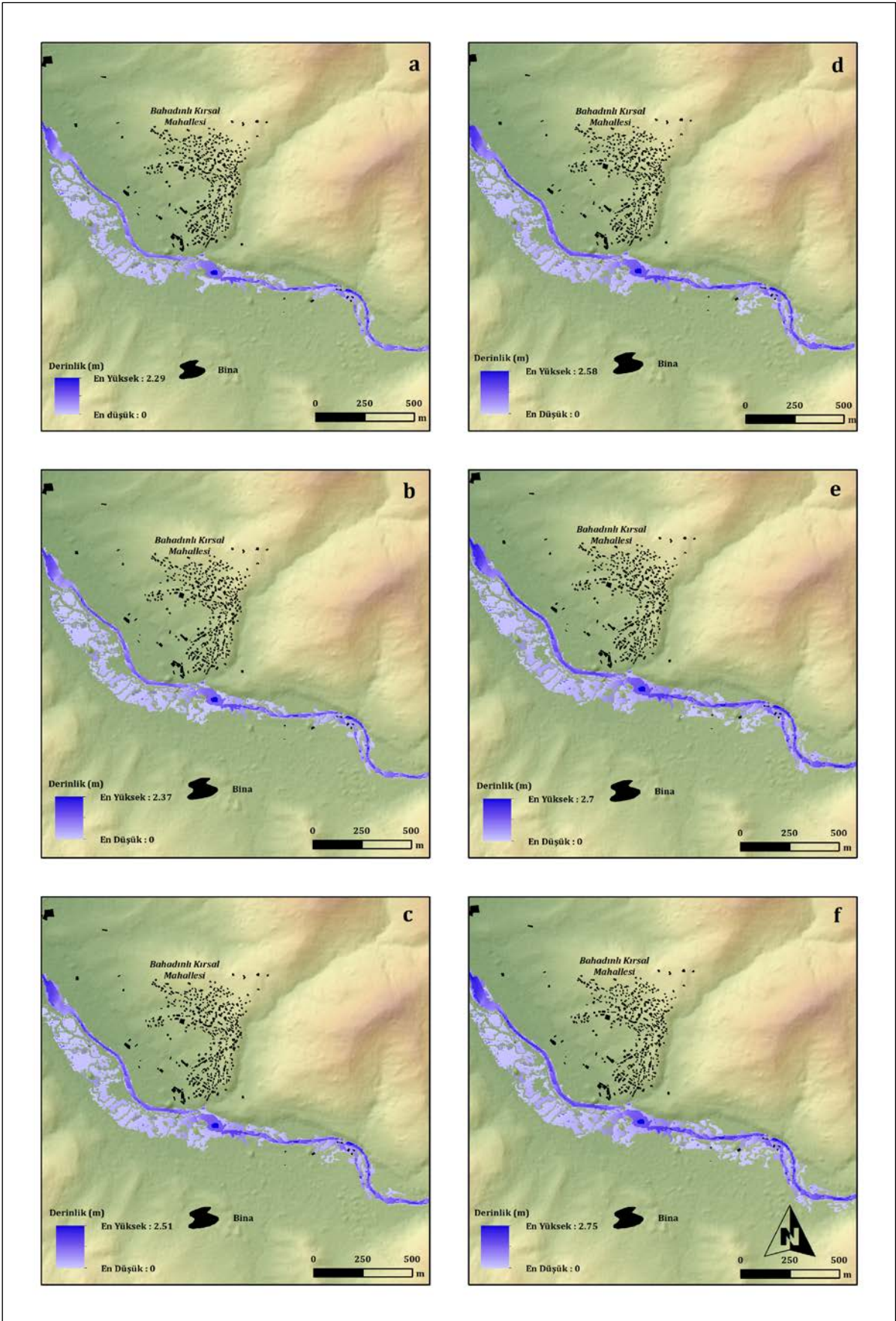

Şekil 1: Bahadınlı Kırsal Mahallesi'nin Taşkın Derinlik Haritaları (a) 5 yıllık taşkın frekansı (b) 10 yıllık taşkın frekansı (c) 50 yıllık taşkın frekansı (d) 100 yıllık taşkın frekansı (e) 500 yıllık taşkın frekansı (f) 1000 yıllık taşkın frekansı (Regülatör dikkate alınmamıştır) / **Figure 2:** Flood Depth Maps of Bahadınlı Rural Neighborhood: (a) 5-year flood frequency, (b) 10-year flood frequency, (c) 50-year flood frequency, (d) 100-year flood frequency, (e) 500-year flood frequency, (f) 1000-year flood frequency (Regulator not taken into account).

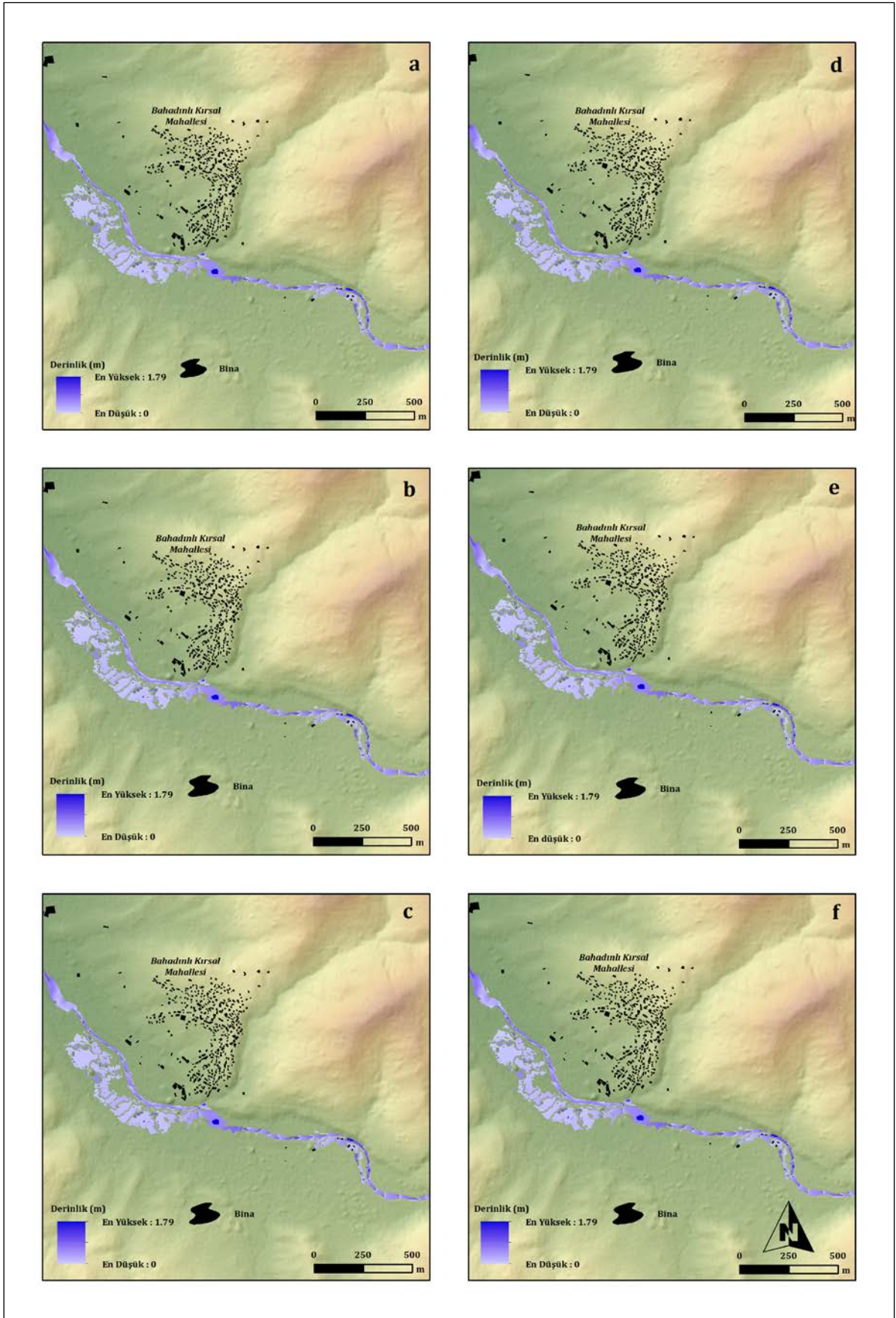

Şekil 2: Bahadınlı Kırsal Mahallesi'nin Tařkın Derinlik Haritaları (a) 5 yıllık tařkın frekansı (b) 10 yıllık tařkın frekansı (c) 50 yıllık tařkın frekansı (d) 100 yıllık tařkın frekansı (e) 500 yıllık tařkın frekansı (f) 1000 yıllık tařkın frekansı (Regülatör dikkate alınmıřtır) / **Figure 3:** Flood Depth Maps of Bahadınlı Rural Neighborhood: (a) 5-year flood frequency, (b) 10-year flood frequency, (c) 50-year flood frequency, (d) 100-year flood frequency, (e) 500-year flood frequency, (f) 1000-year flood frequency (Regulator taken into account).

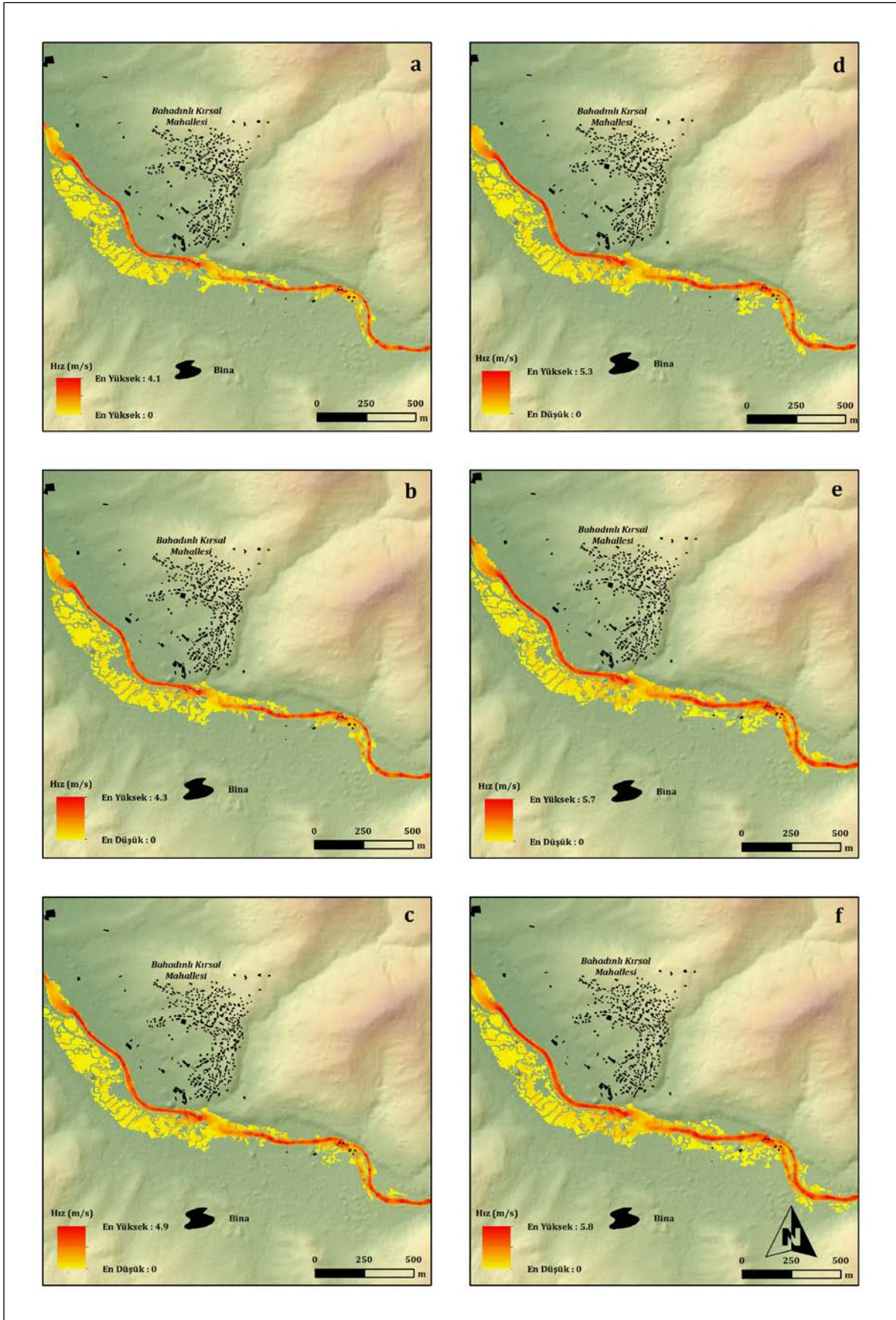

Şekil 3: Bahadınlı Kırsal Mahallesi'nin Taşkın Hız Haritaları (a) 5 yıllık taşkın frekansı (b) 10 yıllık taşkın frekansı (c) 50 yıllık taşkın frekansı (d) 100 yıllık taşkın frekansı (e) 500 yıllık taşkın frekansı (f) 1000 yıllık taşkın frekansı (Regülatör dikkate alınmamıştır) / **Figure 4:** Flood Velocity Maps of Bahadınlı Rural Neighborhood: (a) 5-year flood frequency, (b) 10-year flood frequency, (c) 50-year flood frequency, (d) 100-year flood frequency, (e) 500-year flood frequency, (f) 1000-year flood frequency (Regulator not taken into account).

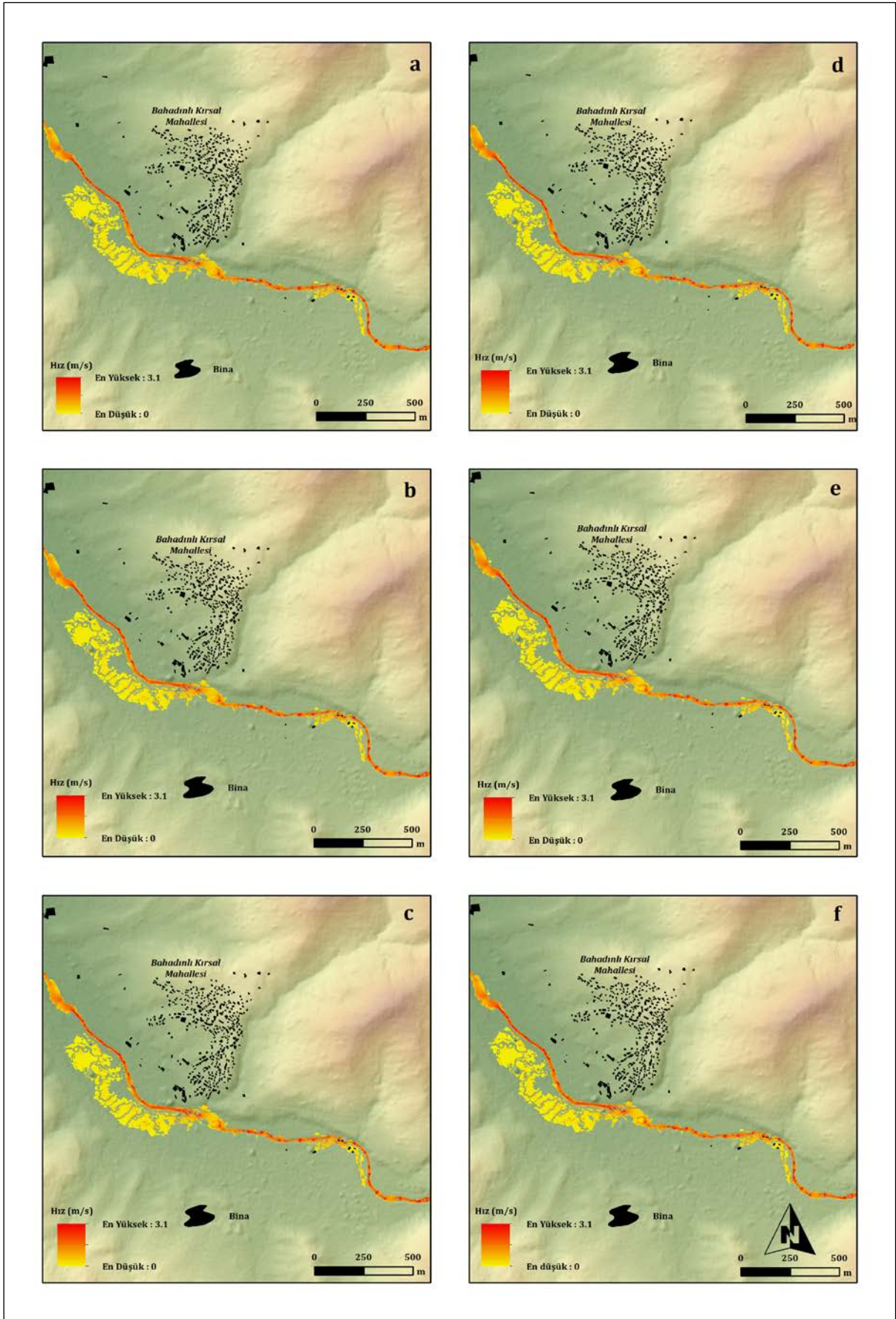

Şekil 4: Bahadınlı Kırşal Mahallesi'nin Tařkın Hız Haritaları (a) 5 yıllık tařkın frekansı (b) 10 yıllık tařkın frekansı (c) 50 yıllık tařkın frekansı (d) 100 yıllık tařkın frekansı (e) 500 yıllık tařkın frekansı (f) 1000 yıllık tařkın frekansı (Regülatör dikkate alınmıřtır) / **Figure 5:** Flood Velocity Maps of Bahadınlı Rural Neighborhood: (a) 5-year flood frequency, (b) 10-year flood frequency, (c) 50-year flood frequency, (d) 100-year flood frequency, (e) 500-year flood frequency, (f) 1000-year flood frequency (Regulator taken into account).

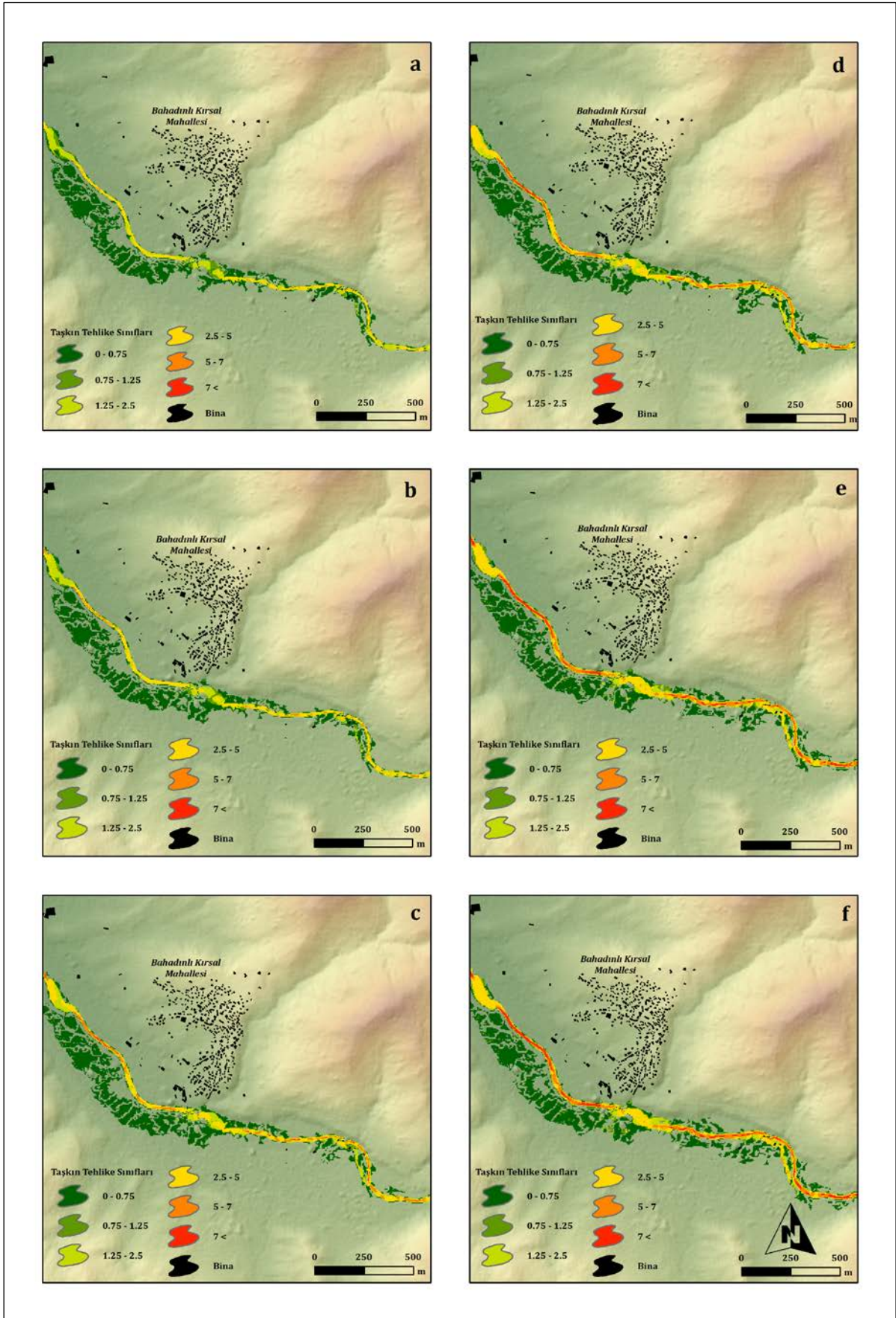

Şekil 5: Bahadınlı Kırsal Mahallesi'nin Taşkın Tehlike Haritaları (a) 5 yıllık taşkın frekansı (b) 10 yıllık taşkın frekansı (c) 50 yıllık taşkın frekansı (d) 100 yıllık taşkın frekansı (e) 500 yıllık taşkın frekansı (f) 1000 yıllık taşkın frekansı (Regülatör dikkate alınmamıştır) / **Figure 6:** Flood Hazard Maps of Bahadınlı Rural Neighborhood: (a) 5-year flood frequency, (b) 10-year flood frequency, (c) 50-year flood frequency, (d) 100-year flood frequency, (e) 500-year flood frequency, (f) 1000-year flood frequency (Regulator not taken into account).

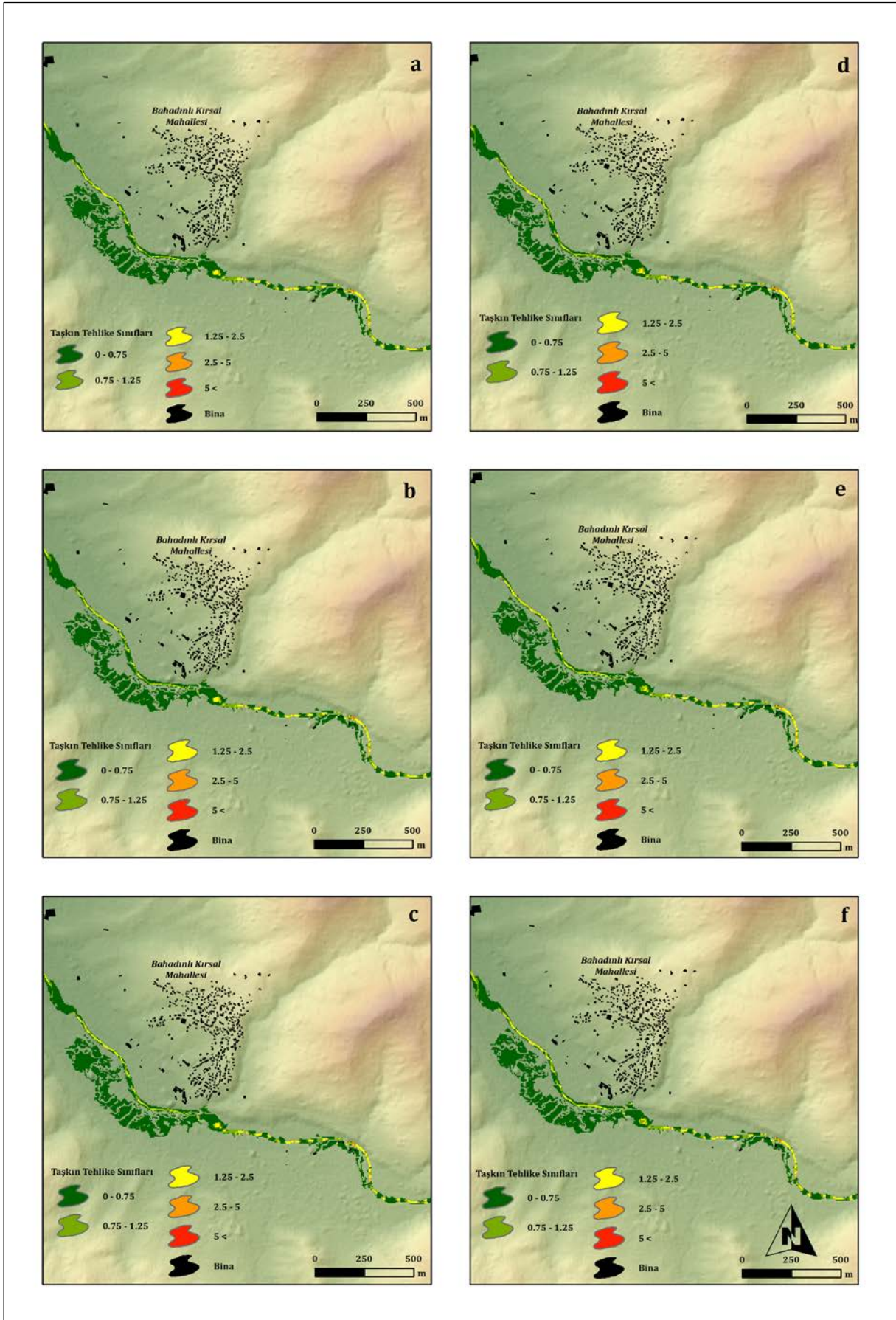

Őekil 6: Bahadınlı Kırşal Mahallesi'nin Tařkın Tehlike Haritaları (a) 5 yıllık tařkın frekans (b) 10 yıllık tařkın frekans (c) 50 yıllık tařkın frekans (d) 100 yıllık tařkın frekans (e) 500 yıllık tařkın frekans (f) 1000 yıllık tařkın frekans (Regülatör dikkate alınmıřtır) / **Figure 7:** Flood Hazard Maps of Bahadınlı Rural Neighborhood: (a) 5-year flood frequency, (b) 10-year flood frequency, (c) 50-year flood frequency, (d) 100-year flood frequency, (e) 500-year flood frequency, (f) 1000-year flood frequency (Regulator taken into account).

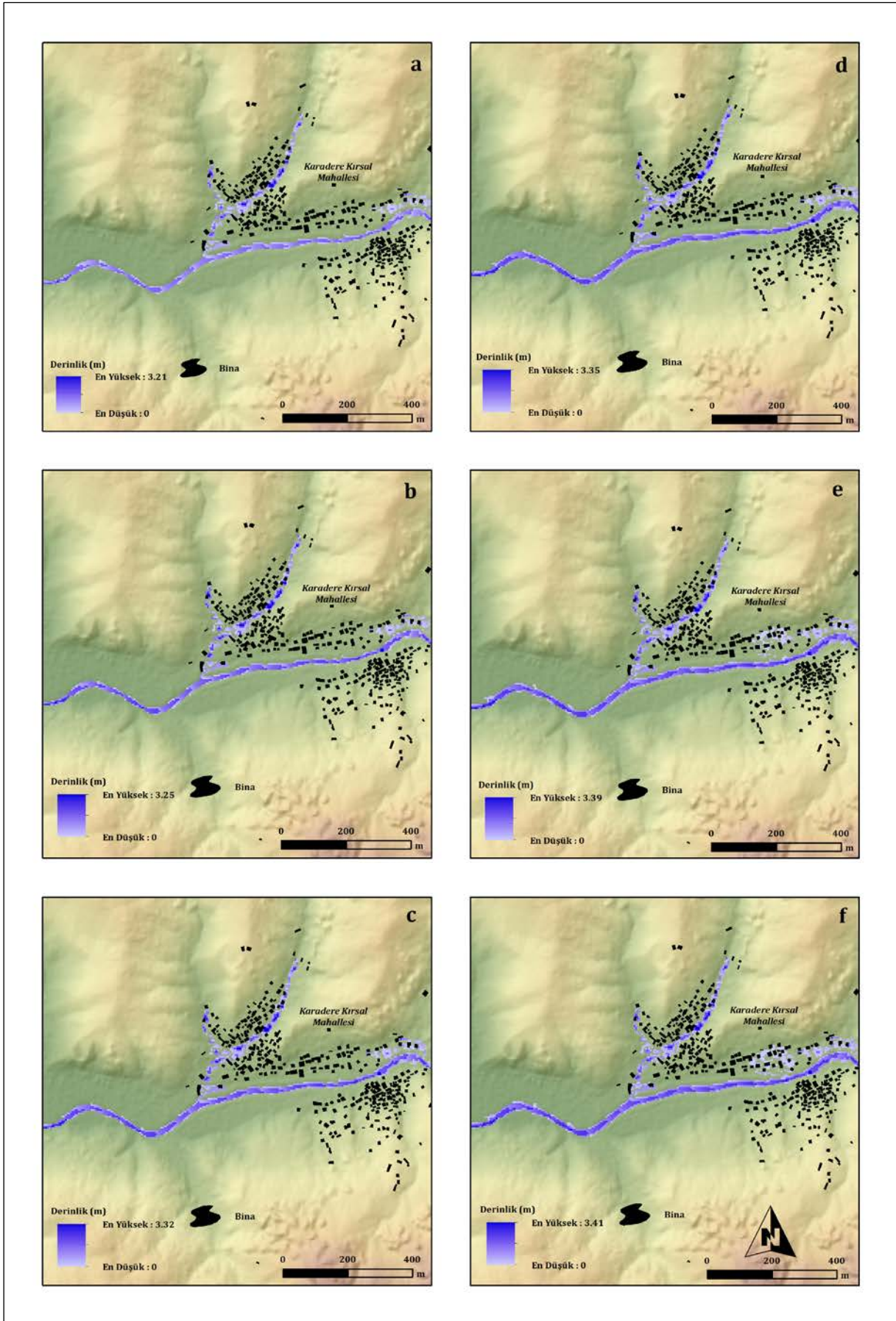

Şekil 7: Karadere Kirsal Mahallesi'nin Tařkın Derinlik Haritaları (a) 5 yıllık tařkın frekansı (b) 10 yıllık tařkın frekansı (c) 50 yıllık tařkın frekansı (d) 100 yıllık tařkın frekansı (e) 500 yıllık tařkın frekansı (f) 1000 yıllık tařkın frekansı / **Figure 8:** Flood Depth Maps of Karadere Rural Neighborhood: (a) 5-year flood frequency, (b) 10-year flood frequency, (c) 50-year flood frequency, (d) 100-year flood frequency, (e) 500-year flood frequency, (f) 1000-year flood frequency.

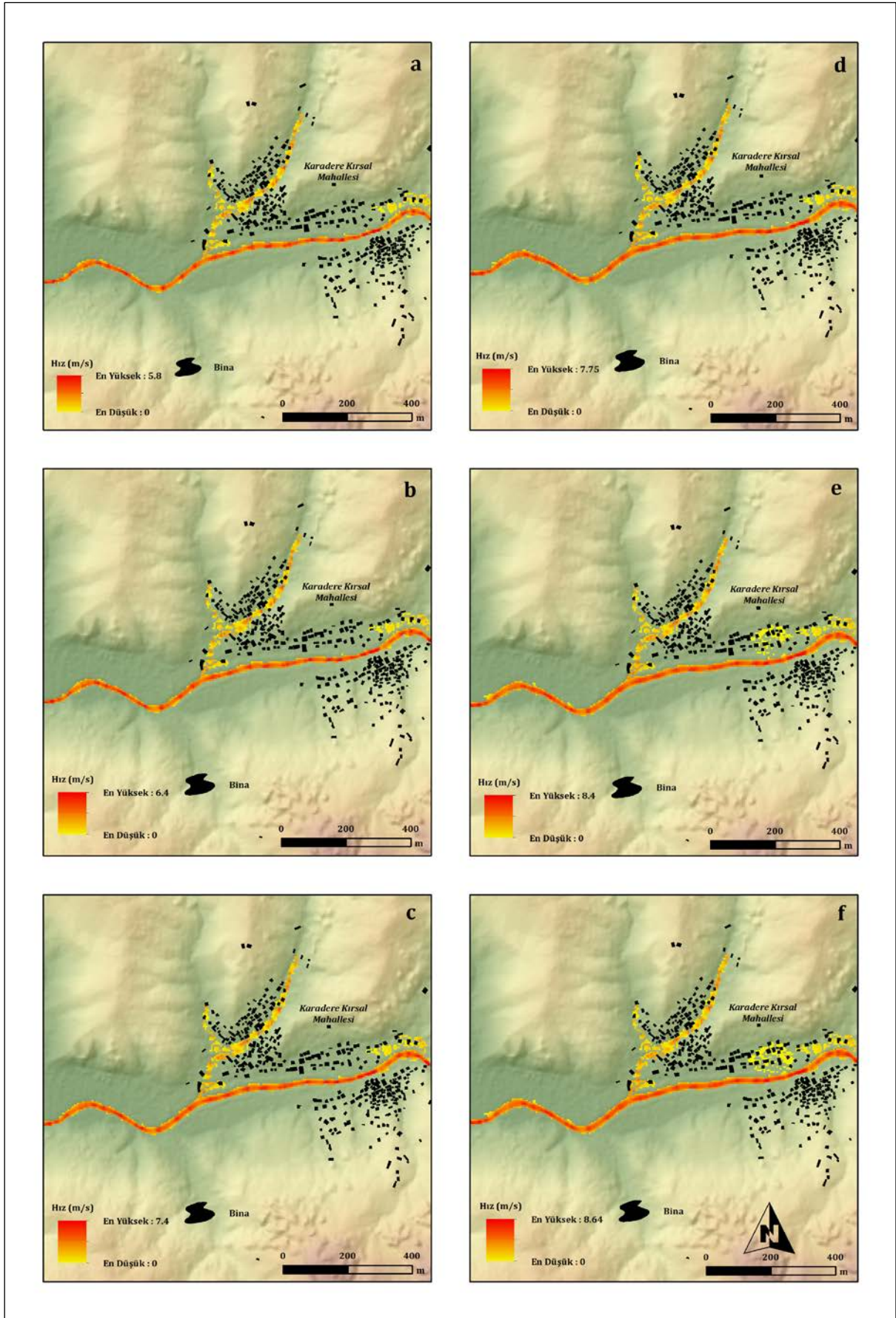

Şekil 8: Karadere Kirsal Mahallesi'nin Tařkın Hız Haritaları (a) 5 yıllık tařkın frekansı (b) 10 yıllık tařkın frekansı (c) 50 yıllık tařkın frekansı (d) 100 yıllık tařkın frekansı (e) 500 yıllık tařkın frekansı (f) 1000 yıllık tařkın frekansı / **Figure 9:** Flood Velocity Maps of Karadere Rural Neighborhood: (a) 5-year flood frequency, (b) 10-year flood frequency, (c) 50-year flood frequency, (d) 100-year flood frequency, (e) 500-year flood frequency, (f) 1000-year flood frequency.

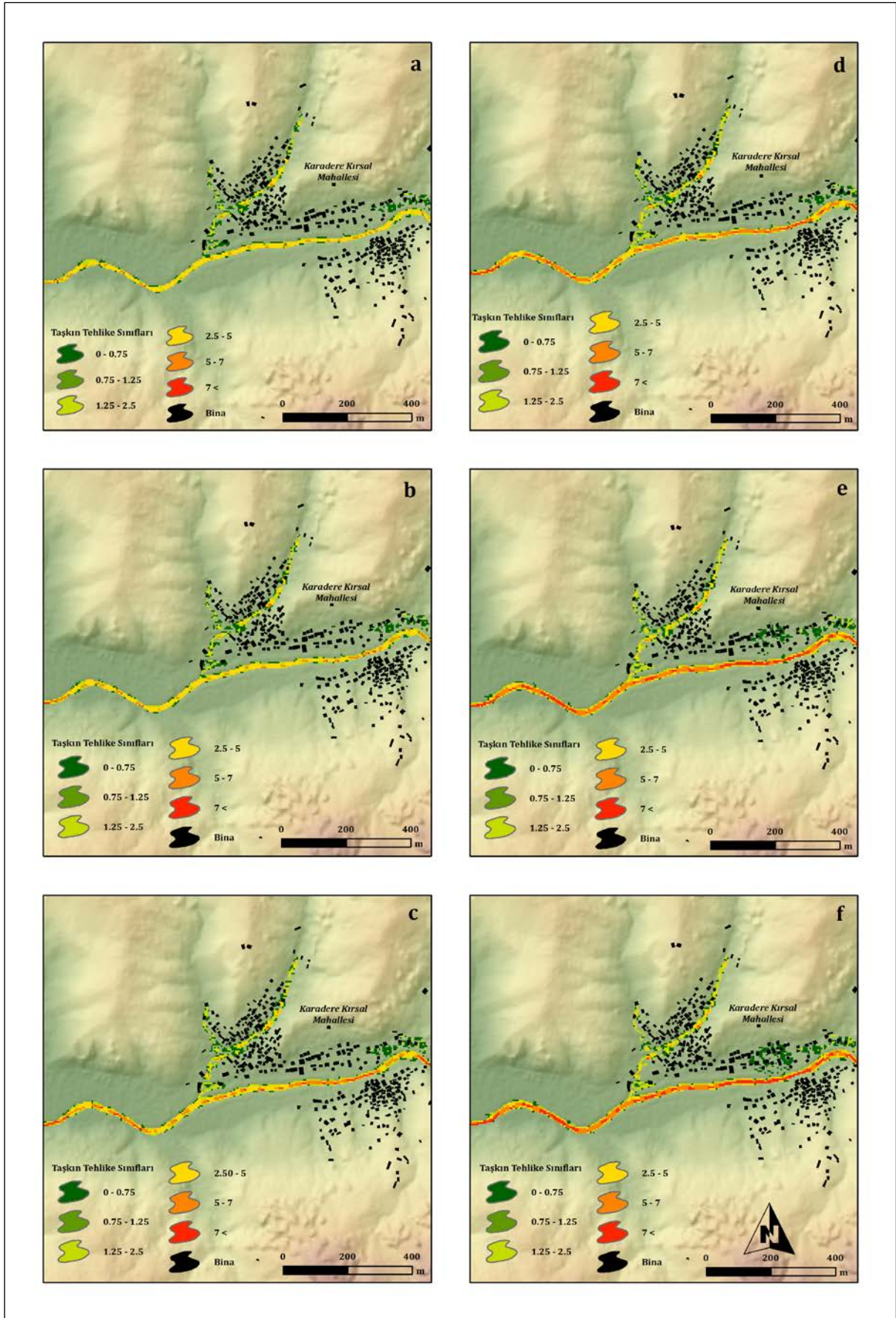

Şekil 9: Karadere Kirsal Mahallesi Taşkın Tehlike Haritaları (a) 5 yıllık taşkın frekansı (b) 10 yıllık taşkın frekansı (c) 50 yıllık taşkın frekansı (d) 100 yıllık taşkın frekansı (e) 500 yıllık taşkın frekansı (f) 1000 yıllık taşkın frekansı / **Figure 10:** Flood Hazard Maps of Karadere Rural Neighborhood: (a) 5-year flood frequency, (b) 10-year flood frequency, (c) 50-year flood frequency, (d) 100-year flood frequency, (e) 500-year flood frequency, (f) 1000-year flood frequency.

4. TARTIřMA, SONUÇ VE ÖNERİLER

Bu alıřmada, Bahadınlı ve Karadere kırsal mahallelerinin (Balıkesir/Burhaniye) tařkın tehlikesi HEC-RAS yazılımı kullanılarak iki boyutlu (2D) olarak modellenmiř ve tařkın tehlike haritaları oluřturulmuřtur. Bahadınlı Kırsal Mahallesi'ne ynelik tařkın frekans ve tařkın tehlike analizleri, reglatrn dikkate alındığı ve dikkate alınmadığı iki farklı senaryo kapsamında gerekleřtirilmiřtir. Reglatrn yukarı havzasında yer alan Karadere Kırsal Mahallesi'nde, yalnızca doęal tařkına ynelik tařkın frekans ve tehlike analizleri yapılmıřtır. Elde edilen analiz sonuları, 16.01.2024 tarihinde Bahadınlı ve Karadere kırsal mahallelerinde meydana gelen tařkın verileri ile karřılařtırılmıř ve model sonularının gereęi ne lde yansıttığı test edilmiřtir.

Bahadınlı Kırsal Mahallesi zeline, planlanan reglatr yapısının tařkın dinamiklerine olası etkilerini deęerlendirmek zere iki senaryo kurgulanmıřtır: birinci senaryoda reglatr yapısı modele dahil edilmiř, ikinci senaryoda ise bu yapı gz ardı edilmiřtir. Reglatrn dikkate alınmadığı senaryoda tařkın yayılıř alanı 0.12–0.18 km², su derinlięi ise 2.29–2.75 m arasında deęiřmiř; tařkın suları geniř tabanlı vadi ierisinde, zellikle tarım arazilerine doęru yayılım gstermiřtir. Buna karřılık, reglatrn dahil edildięi senaryoda tařkın yayılıř alanı 0,08 km²'ye, su derinlięi ise 1,79 m'ye dřerek; tařkın yayılıř alanı yaklaşık 2,1 kat azalmıřtır (Tablo 4). Bu durum, reglatrn akıř rejimi zerindeki dzenleyici etkisinden kaynaklanmaktadır.

Karadere Kırsal Mahallesi ise reglatrn yukarı havzasında yer aldığından, yalnızca doęal tařkın kořullarını temsil eden tek bir senaryo zerinden analiz edilmiřtir. Bu senaryoda, ana akarsu yataęındaki tařkın suları, yapay kanal derinlięinin 3,5 metre olması nedeniyle yataęın dıřına tařmamıř; ancak yan kollardan gelen tařkın sularının sınırlı yayılım gsterdięi gzlemlenmiřtir. Sz konusu yayılım, oęunlukla dřk ve orta tehlike sınıflarında deęerlendirilmiřtir. Karadere iin tařkın yayılım alanı 0.02–0.03 km², su derinlięi ise 3.21–3.39 m aralıęında belirlenmiřtir (Tablo 4).

16.01.2024 tarihinde D04A016 kodlu Karadere Bahadınlı AGİ istasyonunda 15.01.2024 tarihinde eřel seviyesi 196 cm, 100 m³/sn akım lld. Bu akım, tařkın frekans analizinde 5, 10, 50, 100, 500 ve 1000 yıllık akım verileri arasında 500 yıllık akım deęerine karřılık gelmektedir. 500 yıllık akım verisinin uygulandıęı modellerden elde edilen sonuların, 16.01.2024 tarihinde gerekleřen tařkın anı ve sonrasında yapılan lmlerle karřılařtırıldıęında byk oranda uyum saęladıęı tespit edilmiřtir. Bahadınlı Kırsal Mahallesi'nde, tařkından etkilenen tarım arazilerinde bulunan meskenlerin yanında yapılan lmlerde su derinlięi 62 cm olarak kaydedilmiřtir (řekil 13). Aynı noktada, 500 yıllık akım verisinden elde edilen su derinlięi haritasındaki veriler incelendięinde 63 cm su derinlięi tespit edilmiřtir. Elde edilen model sonuları ile tařkın yayılım alanı arasında byk lde bir uyum gzlemlenmiřtir (řekil 2, řekil 13, řekil 14). Bu tařkında, Karadere Kırsal Mahallesi'nde tařkın suları modelde de grldę gibi yatak dıřına ıkmamıřtır. Mahallede yalnızca yapay kanalın bir blm zarar grmř ve tařkın sırasında gelen materyallerle yatak dolmuřtur (řekil 11). Tařkın sonrasında zarar gren kısım doldurulmuř ve yapay kanalda temizleme alıřmaları yapılmıřtır (řekil 12). Bu verilere dayanarak, geniř yataklı vadilerde ve yapay kanal geniřliklerinin uygun olduęu alanlarda SYM5 verisinin gereęe yakın sonular verdięi ifade edilebilir. Bununla birlikte, mevcut verinin znrlę zellikle daha dar akarsu yataklarının detaylı biimde modellenmesi aısından yetersiz kalmaktadır. Bu baęlamda, daha yksek meknsal znrlęe sahip LİDAR (Light Detection and Ranging) ve İHA (İnsansız Hava Aracı) verilerinin kullanımı, hem yatak geometrisinin daha hassas biimde ortaya konulmasına olanak tanımakta hem de tařkın riskinin daha gereki ve gvenilir řekilde analiz edilmesini mmkn kılmaktadır. zellikle yerleřim alanlarına yakın dere kesitlerinde meydana gelebilecek tařkınların etkilerini ngrmede ve yapısal nlemlerin planlanmasında, bu tr yksek znrlkl verilerle yapılan alıřmalar nemli katkılar sunmaktadır.



Őekil 11: Karadere Kırsal Mahallesi yapay kanalda oluŐan zarar / **Figure 11:** Damage occurring in the artificial channel in Karadere Rural Neighborhood (16.01.2024).



Őekil 12: Karadere Kırsal Mahallesi yapay kanalın onarılmıŐ halinin g r nt s  / **Figure 12:** The view of the repaired artificial channel in Karadere Rural Neighborhood (23.01.2024).



Őekil 13: Akarsuyun akıŐ y n ne g re sol tarafında kalan yerleŐmelere ait g r nt  (Bahadınlı Kırsal Mahallesinin Karadere Kırsal mahallesine dođru  ıkıŐında) / **Figure 13:** The view of the settlements located on the left side of the stream flow direction (at the exit of Bahadınlı Rural Neighborhood towards Karadere Rural Neighborhood) 23.01.2024.



Őekil 14: Akarsuyun taŐkın anında yatak deđiŐtirerek  arpak noktasını aŐındırdıđı nokta ve DSI'nin demonstrasyon  alıŐması / **Figure 14:** The point where the stream changes its channel during a flood and erodes the impact point, and the demonstration study conducted by the General Directorate of State Hydraulic Works (DSI) (23.01.2024).

İnceleme alanının yakın çevresinde taşkın riski üzerine gerçekleştirilen çalışmalar değerlendirildiğinde, Özdemir (2007) tarafından Havran Çayı'nda taşkın riski, Havran Barajı'ndan itibaren mansap noktasına kadar olan kesimde, HEC-RAS yazılımı kullanılarak farklı senaryolara göre bir boyutlu (1D) hidrolik modelleme yöntemiyle analiz edilmiştir. Bu çalışmada, Havran Barajı'nın yapısının tamamlanma aşamasına gelmesi nedeniyle risk analizi açısından barajın dikkate alınmadığı senaryo değerlendirilmemiştir. Barajın varlığı, Havran yerleşim alanında taşkın sularının kanal dışına çıkmasını engelleyerek koruyucu bir rol üstlenmekteyken; dolu savak taşkını ve baraj yıkılması gibi ekstrem senaryolar, düşük gerçekleşme olasılıklarına rağmen bölge için yüksek düzeyde taşkın riski oluşturmaktadır. Bu bağlamda, baraj ve regülatör gibi hidrolik yapıların taşkın yayılımını sınırlayarak risk yönetiminde stratejik bir işlev üstlendiği görülmektedir. Yerdelen, Engin ve Eriş (2023) tarafından Zeytinli Deresi'nde HEC-RAS yazılımı kullanılarak gerçekleştirilen bir boyutlu (1D) hidrolik modelleme kapsamında, farklı taşkın tekrarlama periyotlarına göre su yüzeyi profilleri analiz edilmiş ve önerilen önleme senaryoları doğrultusunda taşkın yayılımı ile akış alanlarındaki değişimler değerlendirilmiştir. Ancak bu çalışmada 1.28 km bir hat modellenmiştir. Üretilen modellerde Zeytinli Kırsal Mahallesi'nin durumu taşkın tehlikesi durumu mevcut değildir. Öztürk (2019), Kuzey Ege Havzaları'nda taşkın riskini ele aldığı yüksek lisans tezinde, Zeytinli Deresi Havzası'nı örnek alan olarak seçmiş ve taşkın risk analizini, Zeytinli Kırsal Mahallesi'nin kuzeyinde yer alan AĞİ istasyonuna yakın kesimden itibaren gerçekleştirmiştir. Bu çalışmada taşkından en çok zarar görebilecek mahalle Akçay Mahallesi olarak tespit edilmiştir.

Bu tür afetlerin tekrar yaşanmaması veya yaşanması durumunda oluşabilecek zararların minimuma indirgenmesi için öncelikle taşkın yatağı belirlendikten sonra bu sınırlar içinde kalan beşeri yapıların belirli bir plan çerçevesinde tahliye edilmesi düşünülebilir. Yerleşim birimlerinin yer seçiminde doğal ortam koşullarının dikkate alınması elzemdir. Ayrıca yapay kanalların havza özellikleri ve akış

dinamiği ile uyumlu olmasına dikkat edilmelidir. Son olarak ise mevcut yerleşim birimlerinde akarsu yataklarının demonstrasyon çalışmaları ile genişletilmesi ve sürtünmeyi arttırarak akımı yavaşlatmak, sızmayı da arttırmak amacıyla havza ağaçlandırılması önerilmektedir.

KATKI BELİRTME VE TEŞEKKÜR

Bu çalışma, Melike DURAK'ın Balıkesir Üniversitesi Sosyal Bilimler Enstitüsü Coğrafya Anabilim Dalında hazırlamış olduğu "Karınca Dere (Balıkesir) Havzası'nın Taşkın Risk Analizi" başlıklı doktora tezinin bulgularından üretilmiştir.

KAYNAKÇA

- Aliferi, L., Salamon, P., Bianchi, A., Neal, J., Bates, P., Feyen, L. (2014). Advances in pan-European flood hazard mapping. *Hydrol. Process.*, 28: 4067–4077. <https://doi.org/10.1002/hyp.9947>
- Apel, H., Aronica, G.T., Kreibich, H., Thielen, A.H. (2009). Flood risk analyses how detailed do we need to be?. *Nat. Hazards*, 49 (1): 79-98. <https://link.springer.com/article/10.1007/s11069-008-9277-8>
- Apel, H., Thielen, A., Merz, B., Blöschl, G. (2006). A probabilistic modelling system for assessing flood risks. *Nat. Hazards*, 38 (1-2): 79-100. <https://link.springer.com/article/10.1007/s11069-005-8603-7>
- Armas, A., Beilicci, R., Beilicci E. (2017). Numerical limitations of 1D hydraulic models using MIKE11 or HEC-RAS software – case study of Baraolt River, Romania. *IOP Conf. Series: Materials Science and Engineering*, 245, 072010. [doi:10.1088/1757-899X/245/7/072010](https://doi.org/10.1088/1757-899X/245/7/072010)
- Balıkesir Büyükşehir Belediyesi (2024). Burhaniye ilçesi bina envanteri. Balıkesir.
- Band, S.S., Janizadeh, S., Pal, S.C., Saha, A., Chakraborty, R., Melesse, A.M., & Mosavi, A. (2020). Flash flood susceptibility modeling using new approaches of hybrid and ensemble tree-based machine learning algorithms. *Remote Sensing*, 12(21), 3568. <https://doi.org/10.3390/rs12213568>
- Bhattacharai, Y., Duwal, S., Sharma, S., Talchabhadel, R. (2024). Leveraging machine learning and open-source spatial datasets to enhance flood susceptibility mapping in transboundary river basin. *International Journal of Digital Earth*, 17

- (1), 2313857.
<https://doi.org/10.1080/17538947.2024.2313857>
- Bhuiyan, M., Dutta, D., (2012). Analysis of flood vulnerability and assessment of the impacts in coastal zones of Bangladesh due to potential sea-level rise. *Nat. Hazards*, 61 (2): 729-743.
<https://link.springer.com/article/10.1007/s11069-011-0059-3>
- Chow, V.T. (1959). *Open Channel Hydraulics*. McGraw-Hill, New York.
- CRED. (2022). 2021 Disasters in numbers. Brussels: CRED.
https://cred.be/sites/default/files/2021_EMDAT_report.pdf
- CRED-UNDRR. (2020). Human cost of disasters, an overview of the last 20 years (2019-2020). CRED Disaster Report, Belgium.
- Çam, A., Fırat, O., Yılmaz, A. (2013). Harita Genel Komutanlığında ortofoto ve sayısal yüzey modeli üretimi faaliyetleri. TMMOB Coğrafi Bilgi Sistemleri Kongresi, 11-13 Kasım 2013, Ankara.
https://obs.hkmo.org.tr/show-media/resimler/ekler/00360d17e5981e4_ek.pdf
- Çorapçı, F., Özdemir, H. (2024). A new approach to flood susceptibility analysis of urbanised alluvial fans the case of Bursa City Türkiye. *Natural Hazards*, 120: 12909–12932.
<https://link.springer.com/article/10.1007/s11069-024-06723-w>
- Dazzi, S., Vacondio, R., Mignosa, P. (2021). Flood stage forecasting using machine-learning methods: a case study on the Parma River (Italy). *Water*, 13, 1612.
<https://doi.org/10.3390/w13121612>
- DEFRA/Environmental Agency. (2003). Flood Risks to People Phase 1. R&D Technical Report FD2317. DEFRA/Environmental Agency Flood and Coastal Defence R&D Programme. UK.
<https://share.google/5KLzm2nZhsJMCb5aY>
- DEFRA/Environmental Agency. (2006). Flood Risks to People Phase 2. Defra/Environment Agency Flood and Coastal Defence R&D Programme. UK.
<https://share.google/2RVq4YdAe9rveg4x>
- Demir, V., Keskin, A.Ü. (2022). Tařkın tehlike haritalarının oluřturulması (Samsun, Mert Irmağı Örneđi). *Türkiye Coğrafi Bilig Sistemleri Dergisi*, 4(1): 47-54.
<https://doi.org/10.56130/tucbis.1120501>
- Desalegn, H., Mulu, A. (2021). Mapping flood inundation areas using GIS and HEC-RAS model at Fetam River, Upper Abbay Basin, Ethiopia. *Scientific African*, 12, e00834.
<https://doi.org/10.1016/j.sciaf.2021.e00834>
- Devlet Su İşleri (DSİ) (2014). Küçükkuuyu-Dikili arası sahil řeridi su temin projesi Reřitköy Barajı teknik raporu. DSİ 25. Bölge Müdürlüğü, Balıkesir.
- Devlet Su İşleri (DSİ) (2022). Maksimum akım verileri. Balıkesir.
- Devrim Gazetesi 13 Ocak 1968 Günü Baskısı.
- Devrim Gazetesi 13 Şubat 1998 Günü Baskısı.
- Devrim Gazetesi 2 Şubat 1998 Günü Baskısı.
- Devrim Gazetesi 20 Mart 1998 Günü Baskısı.
- Devrim Gazetesi 22 Ocak 1998 Günü Baskısı.
- Devrim Gazetesi 4 Şubat 1998 Günü Baskısı.
- Devrim Gazetesi 5 Şubat 1998 Günü Baskısı.
- Devrim Gazetesi 6 Ocak 1964 Günü Baskısı.
- Doğın, E., Temiz, T., Sümer, M. (2023). Kamara deresi tařkın risk yayılımının incelenmesi. *J. Innovative Eng. Nat. Sci.*, 3(1): 13-26.
<http://dx.doi.org/10.29228/JIENS.67513>
- Dottori, F., Salamon, P., Bianchi, A., Alfieri, L., Hirpa, F.A., Feyen, L. (2016). Development and evaluation of a framework for global flood hazard mapping. *Advances in Water Resources*, 94: 87–102.
<https://doi.org/10.1016/j.advwatres.2016.05.002>
- Dtissibe, F.Y., Ari, A.A.A., Abboubakar, H., Njoya, A.N., Mohamadou, A., Thiare, O. (2024). A comparative study of Machine Learning and Deep Learning methods for flood forecasting in the Far-North region, Cameroon. *Scientific African*, 23, e02053.
- Durak, M., Cürebal, İ., Soykan, A. (2019). Flood susceptibility analysis and mapping in Karınca River Basin (Burhaniye, Balıkesir, Turkey). *Actual Questions and Innovations in Science*, May 12, 2019, Craiova, Romania.
- Dutta, D., Herath, S., Musiaka, K. (2006). An application of a flood risk analysis system for impact analysis of a flood control plan in a river basin. *Hydrol. Process.*, 20 (6): 1365-1384.
[doi:10.1002/hyp.6092](https://doi.org/10.1002/hyp.6092)
- Dutta, D., Teng, J., Vaze, J., Lerat, J., Hughes, J., Marvanek, S. (2013). Storage-based approaches to build floodplain inundation modelling capability in river system models for water resources planning and accounting. *J. Hydrol.*, 504: 12-28.
<https://doi.org/10.1016/j.jhydrol.2013.09.033>
- Efe, R., Soykan, A., Cürebal, İ., Sönmez, S. (2012). Burhaniye "Doğal Kaynak Deđerleri". Burhaniye Belediyesi Kültür Yayınları, Balıkesir.
- Elbaşı, E. (2022). Bölgesel Tařkın Analizleri Kullanılarak Tařkın Tehlike Haritalarının Hazırlanması (Tez No:722167) [Doktora Tezi, İstanbul Üniversitesi]. Yükseköğretim Kurulu Başkanlığı Tez Merkezi.

- Elbaşı, E., Özdemir, H. (2019). Farklı çözünürlükteki sayısal yükselti modellerinin 2 boyutlu hidrodinamik modeller üzerindeki etkisi. 1. İstanbul Uluslararası Coğrafya Kongresi. İstanbul. <https://doi.org/10.26650/JGEOG2023-1177718>
- Ertürk, E., Kaya, N. (2019) Tařkın tehlike alanlarının oluşturulması: Trabzon İli Vakfıkebir İlçesi Kirazı Deresi örneđi. Fırat Üniversitesi Mühendislik Bilimleri Dergisi, 31 (2):337-344. <https://doi.org/10.35234/fumbd.613291>
- Filianoti, P., Gurnari, L., Zema, D.A., Bombino, G., Sinagra, M., Tucciarelli, T. (2020). An evaluation matrix to compare computer hydrological models for flood predictions. Hydrology, 7 (42), doi:10.3390/hydrology7030042
- Gallegos, H.A., Schubert, J.E., Sanders, B.F. (2009). Two-dimensional, high-resolution modeling of urban dam-break flooding: a case study of Baldwin Hills, California. Adv. Water Resour., 32 (8): 1323-1335. <https://doi.org/10.1016/j.advwatres.2009.05.008>
- Gao, H., Wang, Q., Zhou, Z., Wu, W., Wang, W., Li, Y., Hu, J., Li, P., Zhang, Y., Hu, W. (2025). Optimizing hydrodynamic regulation in coastal plain river networks in eastern China: A MIKE11-based partitioned water allocation framework for flood control and water quality enhancement. Water, 17(12), 1829. <https://doi.org/10.3390/w17121829>
- Ghasemlounia, R., Utlu, M. (2021). Flood prioritization of basins based on geomorphometric properties using principal component analysis, morphometric analysis and Redvan's priority methods: A case study of Harřit River basin. Journal of Hydrology, 603, Part C, December, 127061. <https://doi.org/10.1016/j.jhydrol.2021.127061>
- Guerriero, L., Ruzza, G., Guadagno, F. M., Revellino, P. (2020). Flood hazard mapping incorporating multiple probability models. Journal of Hydrology, 587: 125020. <https://doi.org/10.1016/j.jhydrol.2020.125020>
- Gumbel, E.J. (1958). Statistics of Extremes, Columbia University Press, NewYork.
- Hitouri, S., Mohajane, M., Lahsaini, M., Ali, S.A., Setargie, T.A., Tripathi, G., D'Antonio, P., Singh, S.K., Varasano, A., (2024). Flood Susceptibility Mapping Using SAR Data and Machine Learning Algorithms in a SmallWatershed in Northwestern Morocco. Remote Sens., 16, 858. <https://doi.org/10.3390/rs16050858>
- Karabulut, M.S. (2022). CBS ve uzaktan algılama yöntemleriyle Riva (Çayağzı) Deresi havzasında tařkın risk analizi (Tez No: 757082) [Doktora Tezi, İstanbul Üniversitesi]. Yükseköğretim Kurulu Başkanlığı Tez Merkezi.
- Karakuş, C.B., Ceylan Demirel, Ş. (2022). Coğrafi bilgi sistemi tabanlı analitik hiyerarşi süreci kullanılarak tařkın tehlike haritalaması. Mühendislik Bilimleri ve Tasarım Dergisi, 10(4): 1155 – 1173. <https://doi.org/10.21923/jesd.1049464>
- Khattak, M.S., Anwar, F., Saeed, T.U., Sharif, M., Sheraz, K., Ahmed, A. (2016). Floodplain mapping using HEC-RAS and ArcGIS: A case study of Kabul River. Arabian Journal for Science and Engineering, 41(3), 1375–1390. <https://doi.org/10.1007/s13369-015-1915-3>
- Maskong, H., Jothityangkoon, C., Hirunteeyakul, C. (2019). Flood hazard mapping using on-site surveyed flood map, HECRAS V.5 and GIS tool: a case study of Nakhon Ratchasima Municipality, Thailand. International Journal of GEOMATE, 16 (54), 1 – 8. <https://geomatejournal.com/geomate/article/view/2850/2420>
- Merz, B., Kreibich, H., Schwarze, R., Thielen, A. (2010). Review article 'Assessment of economic flood damage'. Nat. Hazards Earth Syst. Sci., 10 (8): 1697-1724. doi:10.5194/nhess-10-1697-2010
- Mitra, R., Saha, P., Das, J. (2022). Assessment of the performance of GIS-based analytical hierarchical process (AHP) approach for flood modelling in Uttar Dinajpur district of West Bengal, India. Geomatics, Natural Hazards and Risk, 13:1, 2183-2226. doi:10.1080/19475705.2022.2112094
- Nsangou, D., Kpoumiéb, A., Mfonka, Z., Ngouh A.N., Fossi, D.H., Jourdan, C., Mbele, H.Z., Moucherou, O.F., Vandervaere, J.P., Ngoupayou, J.R.N. (2022). Urban flood susceptibility modelling using AHP and GIS approach: case of the Mfoundi watershed at Yaoundéin the South-Cameroon plateau. Scientific African, 15, e01043. <https://doi.org/10.1016/j.sciaf.2021.e01043>
- Özdemir, H. (2007). Havran çayı havzasının (Balıkesir) CBS ve uzaktan algılama yöntemleriyle tařkın ve heyelan risk analizi (Tez No: 215084) [Doktora Tezi, İstanbul Üniversitesi]. Yükseköğretim Kurulu Başkanlığı Tez Merkezi.
- Özdemir, H. (2011). Havza morfometrisi ve tařkınlar. Fiziki Coğrafya Arařtırmaları; Sistemik ve Bölgesel, Türk Coğrafya Kurumu Yayınları, No:5, 507-526, İstanbul.
- Özdemir, H., Akbaş, A. (2023). Is there a consistency in basin morphometry andhydrodynamic modelling results in terms of theflood generation potential of basins? A case studyfrom the Ulus River Basin (Türkiye). Journal of

- Hydrology, 625, Part A, 129926.
<https://doi.org/10.1016/j.jhydrol.2023.129926>
- Özdemir, H., Akbař, A. (2023). Sayısal yükseklik modellerindeki mekânsal çözünlük deęişkenlięinin tařkın tehlike analizine etkileri. Coęrafya Dergisi, 46: 137-156.
<https://doi.org/10.26650/JGEOG2023-1177718>
- Özdemir, H., Akbulak, C., Özcan, H. (2011). Çokal Barajı (Çanakkale) çökme modeli ve tařkın risk analizi. Uluslararası İnsan Bilimleri Dergisi, 8(2): 659-698. <https://www.j-humansciences.com/ojs/index.php/IJHS/article/view/1816/800>
- Öztürk, O. (2019). Kuzey Ege havzalarında yüksek akım ve tařkın analizi (Tez No: 543502) [Yüksek Lisans Tezi, Çanakkale Onsekiz Mart Üniversitesi]. Yükseköğretim Kurulu Başkanlığı Tez Merkezi.
- Sampson, C. C., Smith, A. M., Bates, P. D., Neal, J. C., Alfieri, L., Freer, J. E. (2015). A high-resolution global flood hazard model. Water resources research, 51(9): 7358-7381.
<https://doi.org/10.1002/2015WR016954>
- Seydi, S.T., Kanani-Sadat, Y., Hasanlou, M., Sahraei, R., Chanussot, J., Amani, M., (2022). Comparison of machine learning algorithms for flood susceptibility mapping. Remote Sens. 2022, 15, 192. <https://doi.org/10.3390/rs15010192>
- Swain K.C., Singha, C., Nayak, L. (2020). Flood susceptibility mapping through the GIS-AHP technique using the Cloud. ISPRS Int. J. Geo-Inf., 9, 720, [doi:10.3390/ijgi9120720](https://doi.org/10.3390/ijgi9120720)
- Tanim, A. H., McRae, C. B., Tavakol-Davani, H., Goharian, E. (2022). Flood detection in urban areas using satellite imagery and machine learning. Water, 14(7), 1140.
<https://doi.org/10.3390/w14071140>
- Taoukidou, N., Karpouzou, D., Georgiou, P. (2025). Flood hazard assessment through AHP, fuzzy AHP, and frequency ratio methods: A comparative analysis. Water, 17(14), 2155.
<https://doi.org/10.3390/w17142155>
- Tapu ve Kadastro Genel Müdürlüğü (2024). Parsel sorgu bina öznitelik bilgisi. Eriřim tarihi 10 Ekim 2024. <https://parselsorgu.tkgm.gov.tr/>
- Topsakal, M., Dogan, E., Yasak, S.S., Corapci, F., Özdemir, H. (2025). Basin morphometry? It is no longer an issue with HydroMachine toolbox. Environmental Earth Sciences, 84, 342
<https://doi.org/10.1007/s12665-025-12352-8>
- Türkiye İstatistik Kurumu (2024). Adrese dayalı nüfus kayıt sistemi Burhaniye İlçesi mahalle nüfusları verisi. <https://biruni.tuik.gov.tr/medas/?locale=tr>
- Uslu, G., Sesli F. A., Uzun B. (2018). Coęrafı bilgi sistemleri ile tařkın tehlike haritalarının belirlenmesi. Kent Akademisi, 11 (4): 545-558.
<https://dergipark.org.tr/tr/pub/kent/issue/42449/467335>
- Utlu, M., Özdemir, H. (2018). Havza morfometrik özelliklerinin tařkın üretmedeki rolü Biga Çayı Havzası örneęi. Coęrafya Dergisi, 36, 49-62.
[doi:10.26650/JGEOG408101](https://doi.org/10.26650/JGEOG408101)
- Utlu, M. (2019). Farklı çözünlüklü veri kaynaklarına baęlı tařkın tehlike analizi: Biga Çayı Havzası örneęi (Tez No: 593795) [Doktora Tezi, İstanbul Üniversitesi]. Yükseköğretim Kurulu Başkanlığı Tez Merkezi.
- Utlu, M. (2023). Frekans Oranı ve Shannon Entropisi yöntemi kullanarak Ezine Çayı Havzası tařkın duyarlılık analizi (Kastamonu-Bozkurt). Jeomorfolojik Arařtırmalar Dergisi, 11, 160-178.
[doi: 10.46453/jader.1358845](https://doi.org/10.46453/jader.1358845)
- Utlu, M., Ghasemlounia, R. (2021). Flood prioritization watersheds of the Aras River, based on geomorphometric properties: case study Iğdır Province. Jeomorfolojik Arařtırmalar Dergisi, 6, 21-40. [doi: 10.46453/jader.781152](https://doi.org/10.46453/jader.781152)
- Vashist, K., Singh, K.K. (2023). HEC-RAS 2D modeling for flood inundation mapping: A case study of the Krishna River Basin. Water Practice & Technology, 18(4), 831.
<https://doi.org/10.2166/wpt.2023.048>
- Vojtek, M., Vojteková, J. (2016). Flood hazard and flood risk assessment at the local spatial scale: a case study. Geomatics, Natural Hazards and Risk, 7(6): 1973-1992.
[DOI:10.1080/19475705.2016.1166874](https://doi.org/10.1080/19475705.2016.1166874)
- Wang, G., Liu, L., Shi, P., Zhang, G., Liu, J. (2021). Flood risk assessment of metro system using improved Trapezoidal Fuzzy AHP: a case study of Guangzhou. Remote Sens., 13, 5154.
<https://doi.org/10.3390/rs13245154>
- Yerdelen, C., Engin, U., Eriř, E. (2023). Flood Risk Analysis with Prevention Scenarios for Zeytinli Stream. Türk Hidrolik Dergisi, 7 (2), 22-29.
<https://dergipark.org.tr/en/pub/turhidder/issue/81763/1375404>
- Zhao, J., Zhang, C., Wang, J., Abbas, Z., Zhao, Y. (2024). Machine learning and SHAP-based susceptibility assessment of storm flood in rapidly urbanizing areas: a case study of Shenzhen, China. Geomatics, Natural Hazards and Risk, 15 (1), 2311889,
[doi: 10.1080/19475705.2024.2311889](https://doi.org/10.1080/19475705.2024.2311889)