

**T.C.  
KİLİS 7 ARALIK ÜNİVERSİTESİ  
İKTİSADİ VE İDARİ BİLİMLER FAKÜLTESİ**

**AKADEMİK ARAŐTIRMALAR VE  
ALIŐMALAR DERGİSİ**

**Journal of Academic Researches and Studies**

Prof.Dr. Alaeddin YAVAŐA zel Sayısı - Haziran 2010  
The Special Edition of Prof. Dr. Alaeddin YAVAŐA - June 2010

ISSN 1309-3762

[www.kilis.edu.tr/bilimseldergiler](http://www.kilis.edu.tr/bilimseldergiler) ve yayınlar

Baskı: Kilis 7 Aralık Üniversitesi Matbaası – 79100 Kilis

Bu Dergi  
Kilis 7 Aralık Üniversitesi  
İktisadi ve İdari Bilimler Fakültesi Tarafından Yayınlanmaktadır.

**T.C.**  
**KİLİS 7 ARALIK NİVERSİTESİ**  
**İKTİSADİ VE İDARİ BİLİMLER FAKÜLTESİ**  
**AKADEMİK ARAŐTIRMALAR VE ALIŐMALAR DERGISİ**

**Faculty of Economics and Administrative Sciences**  
**Journal of Academic Researches and Studies**

**Sahibi (Publisher)**

İktisadi ve İdari Bilimler Fakóltesi Dekanlıđı Adına  
Do. Dr. H. Mustafa PAKSOY

**Editrler (Editors-in-Chief)**

Yrd. Do. Dr. Sadettin PAKSOY  
Yrd. Do. Dr. İbrahim Halil EKŐİ

**Yayın Kurulu (Editorial Board)**

Do. Dr. H. Mustafa PAKSOY (BaŐkan)  
Yrd. Do. Dr. Taner AKACI  
Yrd. Do. Dr. Ahmet AKAN  
Yrd. Do. Dr. Abdullah SOYSAL  
Yrd. Do. Dr. Sumru BAKAN

**DanıŐma Kurulu (Advisory Board)**

Prof. Dr. Hseyin ZGEN  
Prof. Dr. Adnan ELİK  
Prof. Dr. Ramazan AKTAŐ  
Prof. Dr. Abdurrahman FETTAHOĐLU  
Prof. Dr. İbrahim YILDIRIM

**Sekreterler (Secretaries)**

đr. Gr. Engin DCAN  
ArŐ. Gr. Tuđe YNTEM  
ArŐ. Gr. Mehmet ZALICI  
ArŐ. Gr. Buket BYKKONUKLU

**Adres (Address)**

Kilis 7 Aralık niversitesi  
İktisadi ve İdari Bilimler Fakóltesi  
KarataŐ Kampusu  
79100 Kilis / TRKİYE

**Tel: +90(348) 813 93 34**

**Fax: +9 0(348) 813 93 36**

**E-mail: [iibfdergi@kilis.edu.tr](mailto:iibfdergi@kilis.edu.tr)**

**Web: [www.kilis.edu.tr](http://www.kilis.edu.tr)**

**ISSN 1309 – 3762**

### HAKEM KURULU ( Referee Board)

- Prof. Dr. Tahir AKGEMCİ**  
(Seluk niversitesi)  
**Prof. Dr. Nurullah GEN**  
(Kocaeli niversitesi)  
**Prof. Dr. Ali Yılmaz GNDZ**  
(İnn niversitesi)  
**Prof. Dr. Mustafa SAATİ**  
(Erciyes niversitesi)  
**Prof. Dr. Asuman AKDOĐAN**  
(Erciyes niversitesi)  
**Prof. Dr. M. Őukr AKDOĐAN**  
(Erciyes niversitesi)  
**Prof. Dr. Mahir NAKİP**  
(Erciyes niversitesi)  
**Prof. Dr. İnci VARINLI**  
(Yozgat Bozok niversitesi)  
**Prof. Dr. Selahattin ERAKTAN**  
(Ankara niversitesi)  
**Prof. Dr. Glcan ERAKTAN**  
(Ankara niversitesi)  
**Prof. Dr. Ahmet ZELİK**  
(Ankara niversitesi)  
**Prof. Dr. Harun TANRIVERMİŐ**  
(Ankara niversitesi)  
**Prof. Dr. Alaeddend JABAL**  
(University of Aleppo, Syria)  
**Do. Dr. Abdulkadir BAHARİEK**  
(İnn niversitesi)  
**Do. Dr. Mete Kaan KAYNAR**  
(Hacettepe niversitesi)  
**Do. Dr. Yakup BULUT**  
(Mustafa Kemal niversitesi)  
**Do. Dr. Ahmet KARADAĐ**  
(İnn niversitesi)  
**Do. Dr. Erdemir GNDOĐMUŐ**  
(Ankara niversitesi)  
**Do. Dr. Reha SAYDAN**  
(Yznc Yıl niversitesi)  
**Do. Dr. UĐur YILDIRIM**  
(KahramanmaraŐ St İmam niversitesi)  
**Do. Dr. Arif ZSAĐIR**  
(Gaziantep niversitesi)  
**Do. Dr. Mehmet MARANGOZ**  
(anakale On Sekiz Mart niversitesi)  
**Do. Dr. Mahmut ZDEVECİOĐLU**  
(Erciyes niversitesi)  
**Do. Dr. Mehmet MELEMEN**  
(Marmara niversitesi)  
**Do. Dr. Ercan BALDEMİR**  
(MuĐla niversitesi)  
**Do. Dr. Őaban UZAY**  
(Erciyes niversitesi)
- Prof. Dr. Mmin ERTRK**  
(Beykent niversitesi)  
**Prof. Dr. Kemal YILDIRIM**  
(Anadolu niversitesi)  
**Prof. Dr. Bedriye TUNSİPER**  
(Balıkesir niversitesi)  
**Prof. Dr. Kerim YILDIRIM**  
(Balıkesir niversitesi)  
**Prof. Dr. Salih ŐİMŐEK**  
(Sakarya niversitesi)  
**Prof. Dr. Muhsin HALİS**  
(Sakarya niversitesi)  
**Prof. Dr. DurmuŐ ACAR**  
(Sleyman Demirel niversitesi)  
**Prof. Dr. Turhan KORKMAZ**  
(Zonguldak Karaelmas niversitesi)  
**Prof. Dr. Cengiz TORAMAN**  
(Balıkesir niversitesi)  
**Prof. Dr. Ali ZTEKİN**  
(Akdeniz niversitesi)  
**Prof. Dr. Enver BOZKURT**  
(Kırıkkale niversitesi)  
**Prof. Dr. Mustafa UAR**  
(Dicle niversitesi)  
**Prof. Dr. Mohamad ALKHAŐROUM**  
(University of Aleppo, Syria)  
**Do. Dr. Őakir SAKARYA**  
(Balıkesir niversitesi)  
**Do. Dr. mer Seluk EMSEN**  
(Atatrk niversitesi)  
**Do. Dr. Blent AMA**  
(Anadolu niversitesi)  
**Do. Dr. İbrahim ARSLAN**  
(Gaziantep niversitesi)  
**Do. Dr. Muhsin KAR**  
(ukurova niversitesi)  
**Do. Dr. Nisfet UZAY**  
(Erciyes niversitesi)  
**Do. Dr. Őeref KALAYCI**  
(Sleyman Demirel niversitesi)  
**Do. Dr. Sait KAYGUSUZ**  
(UludaĐ niversitesi)  
**Do. Dr. Mete DOĐANAY**  
(ankaya niversitesi)  
**Do. Dr. Mehmet Seyfettin EROL**  
(Gazi niversitesi)  
**Dr. Hilmi KAL**  
(Newyork State University, USA)  
**Dr. Sandy DALLERBA**  
(University of Arizona, USA)  
**Dr. Fırat DEMİR**  
(University of Oklahoma, USA)  
**Dr. Blent ZKAN**  
( İpekyolu Kalkınma Ajansı )

Kilis 7 Aralık niversitesi İktisadi ve İdari Bilimler Fakltesi Akademik Arařtırmalar ve alıřmalar Dergisi yılda iki kez yayınlanan hakemli bir dergidir. Bu dergide yayınlanan alıřmaların bilim ve dil sorumluluęu yazarlarına aittir. Dergimize gnderilen alıřmalar, alanında uzman  ayrı hakem tarafından incelendikten sonra uygun grlenler yayınlanmaktadır. Yazım kurallarına iliřkin bilgilere dergimizin son kısmında yer verilmiřtir.

Bu derginin tm hakları saklıdır. nceden yazılı izin almaksızın hibir iletiřim ve kopyalama sistemi kullanılarak yeniden kopyalanamaz, oęaltılamaz ve satılamaz.

All rights reserved. No part of this publication may be reproduced, stored or introduced into a retrieval system without prior written permission.

## SUNUŐ

*Kilis'imizin yetiřtirdiđi byk bestekr, mzik stadi, Devlet Sanatısı Sayın Prof. Dr. Aleddin YAVAŐA Beyefendi rnek, saygın ve sanatı kiřiliđi, Trk mziđine kazandırdıkları sayısız ve unutulmaz řarkıları ile toplumumuzda rnek bir řahsiyet olmuřtur. Sayın YavaŐa eřitli zamanlarda niversitemizde yapılan etkinliklere, trenlere bizleri kırmayarak katılmıř ve varlıđı ile bizleri onurlandırmıřtır.*

*Biz de Kilis 7 Aralık niversitesi Senatosu olarak řubat ayında aldıđımız bir kararla 2010 yılını “Prof. Dr. Aleddin YavaŐa Yılı” olarak kabul ettik, bu yılki Bahar řenlikleri'ni ve bu bađlamda 2010 yılı ierisinde dzenleyeceđimiz eřitli etkinlikleri de Sayın YavaŐa'ya ithaf ediyoruz. Ayrıca 4 Haziran'da dzenleyeceđimiz bir programla Sayın YavaŐa'ya “Onur dl” takdim edeceđiz. İktisadi ve İdari Bilimler Fakltesi'nin de ıkarmıř olduđu derginin “Aleddin YavaŐa zel Sayısı”nı dzenlediđimiz programda yine Sayın YavaŐa'ya takdim edeceđiz.*

*Sayın YavaŐa'ya bundan sonraki yařamında da sađlık ve bařarılar diliyor, saygılar sunuyorum.*

*Prof.Dr. İsmail. GVEN  
Rektr*

## İÇİNDEKİLER / CONTENTS

### CAMELS DERECELENDİRME SİSTEMİNE GÖRE İMKB'DEKİ YERLİ VE YABANCI SERMAYELİ BANKALARIN KARŐILAŐTIRMALI ANALİZİ

Comparative Analysis Of Domestic And Foreign Capital Banks In Istanbul  
Stock Exchange As Per Camels Rating System  
Do.Dr.Őakir SAKARYA ..... 7

### TÜRKİYE'DE DOĐRUDAN YABANCI SERMAYE YATIRIMLARININ EKONOMİK BÜYÜMEYE ETKİSİ: PANEL VERİ ANALİZİ

The Impact Of Foreign Direct Investment On Economic Growth In Turkey:  
A Panel Data Analysis  
Do. Dr. Ali ŐEN & ArŐ. Gör. M. Ozan SARAY ..... 22

### POST KEYNESGİL OKUL: OLUŐUMU VE TEMEL ÖZELLİKLERİ

The Emergence and The Basis Of Post Keynesian School  
Yrd. Do.Dr. Filiz SANAL EVİK & Yrd. Do.Dr. OĐuz BAL ..... 31

### PLANNING E-GOVERNMENT:CASE OF GAZIANTEP METROPOLITAN

E-Hükümet Planlaması: Gaziantep ÖrneĐi  
Yrd. Do. Dr. Berna BALCI İZGİ & ReŐit FİSTİKÇIOĐLU ..... 40

### POLİSLERDE TÜKENMİŐLİK: BAZI DEMOGRAFİK DEĐİŐKENLER AÇISINDAN K.MARAŐ EMNİYET MÜDÜRLÜĐÜ'NDE BİR ARAŐTIRMA

Burnout in Police Unit: Research in KahramanmaraŐ Police Department on  
Certain Demographic Variables  
Yrd. Do. Dr. Abdullah SOYSAL ..... 55

## **CAMELS DERECELENDİRME SİSTEMİNE GÖRE İMKB'DEKİ YERLİ VE YABANCI SERMAYELİ BANKALARIN KARŐILAŐTIRMALI ANALİZİ<sup>1</sup>**

### **Comparative Analysis Of Domestic And Foreign Capital Banks In Istanbul Stock Exchange As Per Camels Rating System**

Do.Dr.Őakir SAKARYA

Balıkesir niversitesi

İkt.İdr.Bil.Fak. İőletme Blm

E.Mail: sakirsakarya@gmail.com

#### **ÖZET**

*Trkiye'de son dnemde gndem oluőturan konulardan birisi de bankacılık sektrne olan yabancı sermaye ilgisi ve bu konuda yaőanan geliőmelerdir. Bu srete bankacılık sektrne yabancı sermayenin ilgisi diđer geliőmekte olan lkelerde olduđu gibi lkemizde de yođun bir Őekilde yaőanmuőtur. Yabancı bankaların genelde ulusal ekonomiye, zelde de ulusal bankacılıđa katkıları konusunda literatrde farklı grőler ifade edilmektedir. Bu alıőmanın amacı, hisse senetleri İMKB'de iőlem gren yerli ve yabancı sermayeli bankaların performanslarını CAMELS derecelendirme sistemine gre karőılaőtirmalı olarak analiz etmek ve nerilerde bulunmaktır.*

**Anahtar Kelimeler:** CAMELS, Derecelendirme, Banka

#### **ABSTRACT**

*One of the issues which have recently covered the agenda in Turkey is the interest of foreign capital in banking sector and the latest developments in this field. As it has been the case in other developing countries, foreign capital has considerable interest in banking sector in Turkey. Various arguments have been set forth in the literature regarding the contribution of foreign banks to the national economy, particularly to the national banking system. This study aims to make a comparative analysis, as per CAMELS Rating System, of the performances of domestic and foreign capital banks, the equities of which are traded in Istanbul Stock Exchange.*

**Key Words:** CAMELS, Rating, Bank

---

<sup>1</sup> Bu alıőma 16-17 Eyll 2008 tarihinde İzmir'de SOBİAD tarafından dzenlenen 1. Ulusal Ynetim ve Ekonomi Bilimleri Konferansı'nda sunulan bildirinin eleőtiriler dođrultusunda gzden geirilmiş halidir.

## 1.GİRİŐ

Trkiye’de son dnemde gndem oluŐturan konulardan birisi de bankacılık sektrne olan yabancı sermaye ilgisi ve bu konuda yaŐanan geliŐmeler olmuŐtur. Bu srete bankacılık sektrne yabancı sermayenin ilgisi diđer geliŐmekte olan lkelerde olduđu gibi lkemizde de yođun bir Őekilde yaŐanmıŐtır ve yaŐanmaya da devam etmektedir. GeliŐmekte olan lkelerde bankacılık sektrnde yabancıların payının zellikle 1990’lı yıllardan sonra hızlı oranda artıŐ gstermesinin baŐlıca nedenleri arasında, bu lkelerin serbestleŐme politikaları sonucu getirilen kolaylıklar ve sz konusu lkelere olan uluslararası sermaye akımları, yeni geliŐen teknolojiler ve bankacılık krizleri gelmektedir. Trk bankacılık sektrne yabancı bankaların bu denli ilgisinin artmasındaki en nemli faktrler ise makro ekonomik dengelerde sađlanan istikrarla hızla ykseliŐe geen Trk ekonomisi ve AB yolunda atılan kararlı adımlardır. Ekonomisi byyen ancak bankacılık anlamında hala geliŐme srecinde olan Trkiye, bu aıdan yabancı bankalar iin byk ve ciddi bir pazar haline gelmiŐtir. Sz konusu ilginin zellikle son yıllarda olduka arttıđını ve bu ilginin nmzdeki yıllarda da devam etmesi beklenmektedir.

Yabancı bankaların bankacılık sektrne giriŐleri farklı Őekillerde olabilmektedir. Bu noktada yabancı bankaların ulusal bankacılık sistemine giriŐleri; muhabirlik iliŐkisi, irtibat brosu, temsilcilik ama, Őube dzeyinde faaliyet yeni bađımlı banka kurulması, yerel banka satın alma, menkul kıymet borsasında banka hisse senetleri alınması, blok alım yoluyla nitelikli paya sahip olma ve kıyı bankacılıđu Őekillerinde olabilmektedir(Akg,2007:13). Bu bađlamda Trkiye’de 2001 sonrasında yabancı sermayenin bankacılık sektrne geliŐinde, banka satın alma, blok alım yoluyla nitelikli paya sahip olma ve İMKB’de banka pay senetleri satın alma yoluyla olmuŐtur. nceki dnemlerde ise daha ok katılım yolu veya rgtlenme forumu, muhabirlik, Őube ama, irtibat brosu kurma, temsilcilik, mevcut Őubeyi bađımlı banka Őekline dnŐtrme Őeklinde olmuŐtur. Geline bu srete, yabancı bankaların ulusal bankalar aısından tehdit mi yoksa fırsat mı olduđu tartıŐmalarını da beraberinde getirmiŐtir(İŐeri ve Ulusan,2007:133).

Yabancı bankaların genelde ulusal ekonomiye, zelde de ulusal bankacılıđa katkıları konusunda literatrde farklı grŐler ifade edilmektedir. Bazı grŐlere gre yabancı bankaların ulusal ekonomide yer almaları olumlu olarak deđerlendirilirken, bazı grŐlere gre de olumsuz olarak deđerlendirilmektedir. Bu konuda elde yeterli kanıt olmamakla birlikte, genel olarak yabancı bankaların, yeni teknoloji ve bankacılık rnlerinin kullanımını artıracadıđına inanılmaktadır(akar,2003). Ancak, yabancı banka giriŐlerinin daha istikrarlı bir bankacılık sistemi sađlayadıđı ve ulusal bankaların rekabet nedeniyle sıkıntıya dŐp dŐmeyeceđi hususlarının hala tartıŐılır bir konu olduđu da ifade edilmektedir. Bu durumda yabancı bankaların sektre kazandırdıđı olumlu katkıların yanı sıra, meydana getirdiđi bazı olumsuzluklar da bulunmaktadır.

Bu alıŐmanın amacı, son yıllarda lkemizdeki yabancı sermayeli bankaların gsterdiđi geliŐme seyrini gz nnde bulundurarak hisse senetleri İMKB’de iŐlem



grmekte olan yerli ve yabancı sermayeli bankaların etkinliklerini CAMELS analizi çerçevesinde karşılařtırmalı olarak analiz etmek ve önerilerde bulunmaktadır.

## **2.GENEL OLARAK TRKİYEDE BANKACILIK SEKTR**

Bilindiđi gibi bankalar, finansal piyasaların en temel kurumudur. Bankacılık sektr, üretim kesimine sunduđu finansal imkanlar ile makro ekonomik gelişimin ve ulusal işletmelerin rekabetçi gücünün belirleyicisi konumundadır. Bu bağlamda, güçlü bir ekonomi genelde finansal piyasaların, özeld e ise bankacılık sektörünün yapısına, büyüklüđüne ve sağlamlığına bağlıdır(Kapucu ve Şiriner,2007:164). Bu noktada Türkiye ekonomisinde son yıllarda yaşanan önemli gelişmelerden biri de yabancı bankaların Türkiye'deki bankaları satın almaya veya bu bankalarla ortaklık yapmaya yönelik yoğun talepleridir.

Gelişmekte olan tüm lkelerde olduđu gibi, lkemiz de ekonomik konjonktürdeki iyileşmeyle birlikte artan miktarda yabancı sermaye çekmeye başlamış, özellikle bankacılık sektöründe yabancı sermayeye olan ilgi yakın geçmişte önemli ölçüde bir yükseliş göstermiştir. 2001 yılında geçirilen bankacılık krizinin ardından sektörde görlen büyüme ve yabancıların sektöre olan ilgisinin başlıca nedenleri arasında piyasa beklentilerinin olumlu olması, enflasyon ve faiz oranlarındaki düşüş trendi, YTL talebi, bankaların öz kaynaklarında artış ve uluslararası piyasalardan borçlanma imkanları gelmektedir. Bunun doğal bir sonucu olarak yerli sermaye kontrolündeki bankalarda yabancı ortaklık paylarının artışıyla paralel, yabancı sermaye kontrolündeki bankaların da sektördeki payları yükselmiştir(İşeri ve Uluşan,2007:131). 2001 sonrasının lkemizde yabancı bankalar açısından özelliđi, yabancı sermayenin ulusal bankaların paylarını satın alarak, söz konusu bankalarla sermaye çođunluđuna veya nitelikli paya sahip olmasıdır. lkemizde yaşanan 2001 bankacılık krizinin bankaların değerleri üzerine etkisi, izlenen özelleştirme politikası, Türkiye ekonomisinin dışa açıklık oranının artması, Basel II'nin etkisine ilişkin beklentiler, finans sektöründe birleşme ve satın alma eğilimleri, yabancı sermayenin bankacılık sektörüne geliş ve örgütlenme biçimini etkilemiştir(Akgç, 2007:13).

Türkiye'de, 2007 yılı sonu itibariyle faaliyet gösteren mevduat, kalkınma ve yatırım bankalarının sayısında bir önceki yıla göre herhangi bir deđişiklik olmamıştır. Ancak özel sermayeli bankaların sayısında azalma meydana gelirken yabancı sermayeli bankaların sayısında bir artış olmuştur. Bu durum Türkiye'de bankacılık sektöründeki yabancılaşmanın 2007 yılında da devam ettiđini göstermektedir. Aşađıdaki Tablo:1'de Türkiye'deki bankaların sayısı ve şubelerinin durumu son dört yıl itibariyle ayrıntılı olarak gösterilmiştir. Tablodan da görlebileceđi gibi, mevduat bankalarının sayısında yıllar itibariyle birer azalma olmasına karşın, şube ve personel sayılarında ise sürekli artış olmuştur. Ayrıca tabloda dikkat çekici bir nokta ise, Türkiye'de özel sermayeli bankaların sayısı son üç yılda 18'den 13'e düşerken, yabancı sermayeli bankaların sayısı ise 13'den 18'e çıkmıştır.

**Tablo:1; Trk Bankacılık Sisteminde Banka ve Őube Sayısı\***

	Aralık 2004		Aralık 2005		Aralık 2006		Aralık 2007	
	Banka	Őube	Banka	Őube	Banka	Őube	Banka	Őube
<b>Mevduat bankaları</b>	<b>35</b>	<b>6.088</b>	<b>34</b>	<b>6.228</b>	<b>33</b>	<b>6.804</b>	<b>33</b>	<b>7.570</b>
Kamu bankaları	3	2.149	3	2.035	3	2.149	3	2.203
zel bankalar	18	3,729	17	3.799	14	3,582	11	3.625
Fondaki bankalar	1	1	1	1	1	1	1	1
Yabancı bankalar	13	209	13	393	15	1072	18	1.741
<b>Kalk.- Yat. Bankaları</b>	<b>13</b>	<b>18</b>	<b>13</b>	<b>19</b>	<b>13</b>	<b>45</b>	<b>13</b>	<b>48</b>
<b>Toplam</b>	<b>48</b>	<b>6.106</b>	<b>47</b>	<b>6.247</b>	<b>46</b>	<b>6.849</b>	<b>46</b>	<b>7.618</b>

\* K.K.T.C ve yabancı lkelerdeki Őubeler dahil.

**Kaynak:**www.tbb.org.tr.

Hisse senetleri İMKB’de iřlem gren řirketlerin piyasa deęerleri 2006 yılında 163 milyar dolar iken 2007 yılı sonunda 288 milyar dolara çıkmıřtır. Bu artıřta řüphesiz hisse senetleri İMKB’de iřlem gren bankaların da nemli bir katkısı bulunmaktadır. Bankaların piyasa deęerleri 2007 yılında %56 oranında artarak 127,4 milyar dolara ykselmiřtir. Ayrıca bankaların piyasa deęerleri toplam piyasa deęerinin %44’n oluřturmuřtur(tbb.org.tr - <http://www.tbb.org.tr/turkce/kitap2007/Turk%20Bankacilik%20Sistemi%202007.pdf>, s.I-25).

### 3. BANKACILIK SEKTRNDE YABANCILAŐMA VE ETKİLERİ

Bir lkede bankacılık faaliyetleri ile ekonomik yapı ve izlenen ekonomik politikalar arasında yakın bir iliřki bulunmaktadır. Deęiřen ekonomik řartlar, politikalar, bankaların yalnız iřlevlerini deęil aynı zamanda mlkiyet yapılarını da etkilemektedir.

Yabancı bankaların ulusal bankacılık sektörne giriřlerini etkileyen ve bu bankaların geliřmekte olan lkelere giriřinde belirleyici olan  temel faktr bulunmaktadır. Bunlar, finansal hizmetlerin kreselleřmesi, yabancı sermayenin ulusal piyasalara giriřindeki engellerin kaldırılmasına iliřkin dzenlemeler ve yařanan bankacılık krizlerine baęlı olarak geliřmekte olan piyasalara ynelik giriř maliyetlerindeki dřüşler olarak sıralanmaktadır. Finansal kriz sonrasında ulusal bankaların marka deęerinin dřmesi, yabancı sermaye aısından sektör ekici kılmaktadır. Karřıt olarak, grece istikrarın saęlandığı ve ekonominin bydę dnemlerde bankaların karlılarının artması ve marka deęerlerinin ykselmesi de, bankaların ortaklarını satıř konusunda zorlamaktadır(Kapucu ve řiriner, 2007:172). Literatrde yabancı banka giriřinin yerli banka piyasalarına etkisini ampirik olarak arařtıran bir dizi alıřma vardır. Yabancı banka giriřlerinin yerli banka etkinlięi zerindeki etkileri alıřmaları geliřmiř ve geliřmekte olan lkeler arasında bu aıdan byk farkların olduęunu gstermiřtir.

Yabancı sermayenin bankacılık sektörne geliř nedenleri temel olarak (1) Bankaya iliřkin nedenler ve (11) Gidilen lkeye iliřkin nedenler olmak zere iki bařlık altında toplanabilir (Akg,2007:14);

**Bankaya İliřkin Nedenler:** Karın enoklanması(kar maksimizasyonu), lek ekonomilerinden yararlanma, Geliřmiř pazarlardaki müşteri profilinin deęiřmiř olması, Farklı finansal piyasalarda bulunarak riski daęıtmak, ok uluslu řirketlerin finans sektörüne yönelmeleri, Sınır ötesi faaliyette bulunan müşterileri izleme, müşteri odaklı hareket etme stratejisi, ok uluslu ortaklık yapısı kurarak, deneyim, bilgi ve uzmanlıktan yararlanma olarak sayılabilir.

**Gidilen Ülkeye Özgü Nedenler ise;** Gidilen ülkede kar marjı, kredi ve faiz oranlarının yükseklięi, Finansal piyasalarda hızlı deęiřme ya da gelişme potansiyeli, Özelleřtirmenin sağladığı sermaye kazançlarından yararlanma, Bankaların itibar deęerinin ya da marka deęerinin düşmüş olması, Kredi-hisse senedi takası, Yabancı sermaye teřvikinden yararlanmadır.

Yabancı sermayeli bankaların bir ülkenin bankacılık sektöründe faaliyete başladıklarında, o ülkenin bankacılık sektörüne olumlu ve olumsuz birtakım etkilerinin olduęu deęiřik kaynaklarda farklı řekillerde ifade edilmektedir(Ceylan ve Öztutuő,2007:230; Eriř,2007:68; Erkan,2005:21); Bunlar kısaca ařağıdaki gibi özetlenebilir

#### **Olumlu Etkileri:**

Yerel bankaları maliyetlerini azaltmaya yönlendirmek, Finansal hizmetlerin çeřitlilięini artırmak, Finansal aracılıęın etkinliklerini artırmak, Modern teknolojik imkanları uygulamak, Devralma veya ortak teřebbüs yoluyla yerel bankaların yönetiminde doğrudan yer alarak yönetimlerinin etkinlięini artırmak, Özel sektöre açılan kredilerin artmasını sağlayarak ülke ekonomisinin büyümesine katkıda bulunmak, Bankacılık düzenlemelerinin ve denetimin kalitesini geliřtirmek, Bankacılık sisteminde saydamlıęın artmasına yol açmak, Geliřmiř iç kontrol mekanizmalarıyla operasyonel risklerin azaltılmasına katkıda bulunmak, Daha sağlıklı ve kaliteli aktifler oluşturmak, Teknik ve yönetsel becerilerin ev sahibi ülkeye aktarılması, Yerel bankacılık sektöründe kamunun aęırlıęını dengelemek, Finansal kriz sonrası dönemlerde, bankacılık kesiminde kolay sermaye takviyesi sağlamak ve yeniden yapılandırılması sürecinde maliyetleri azaltmak, Yerel bankacılık sektöründe beřeri sermayenin kalitesini artırmaktır.

#### **Olumsuz Etkileri:**

Yerel bankaların isim yapmış uluslararası bankalar ile rekabet edebilmeleri maliyetlerini artırmaktadır, Yabancı bankaların genellikle ok uluslu büyük itibarlı firmaları seçmeleri nedeniyle küçük ve kredi yarařırlıęı düşük firmaların finansal imkanlardan yararlanmaları kısıtlanmaktadır, Yabancı bankaların devletin isteklerine karşı daha az esnek olmaları nedeniyle devletin ekonomi üzerindeki kontrolü azalabilmektedir, Yabancı bankaların sektöre girmesiyle artan rekabet ortamında yerel bankalar daha fazla risk alma durumunda kalmaktadırlar, Yabancı bankalar geliřmiř ürün ve hizmet yelpazesıyla yerel piyasaların en karlı sektörlerine hizmet sunarken, yerel bankalar daha ok riskli sektörlerle alıřmak zorunda kalmaktadırlar, Yabancı bankalar, önceliklerinin farklı olması nedeniyle ulusal ülke çıkarlarına yerel bankalar kadar esnek yaklařmayıp destek

vermeyebilirler. Yabancı sermayeli bankalar kriz döneminde faaliyetlerini durdurup ülkeyi terk edebilmektedirler,

Özetle ifade etmek gerekirse, yerli bankacılık sistemine yabancı banka girişlerinin faydasının kayıplardan daha ağır bastığı belirtilmektedir(Akbalık,2007:403). Yabancı bankaların özellikle i)banka rekabetini artırarak ve daha modern bankacılık yetenek ve teknolojilerini daha fazla uygulanmasına imkan vermek suretiyle yerli finansal piyasalarda finansal servislerin kalitesini ve elverişliliğini artırdığını, ii) banka denetim ve yasal yapının gelişimini teşvik ettiğini, iii) ülkelerin uluslar arası sermayeye ulaşımını artırdığı belirtilmektedir. Finansal piyasaların yabancı banka rekabetine açmanın yerli bankalara, lokal girişimcilere ve devlete maliyetlerinin olabileceği de belirtilmektedir. Yerli bankalar daha iyi üne sahip büyük bankalarla rekabet etmek durumunda kalacağı için maliyetleri artabilir; lokal girişimciler yabancı bankaların uluslararası firmalara yoğunlaşması nedeniyle daha fazla finansal hizmet alabilirler; devletin ekonomiyi kontrolü yabancı bankaların isteklerine daha az duyarlı olması nedeniyle azalabilir.

#### **4. HİSSE SENETLERİ İMKB'DE İŐLEM GÖREN YERLİ VE YABANCI SERMAYELİ BANKLARIN CAMEL DERECELENDİRME SİSTEMİNE GÖRE KARŐILAŐTIRMALI ANALİZİ**

##### **4.1.Arařtırmanın Amacı ve Kapsamı**

alıřmada temel olarak hisse senetleri İMKB'de işlem görmekte olan bankaların yerli ve yabancı sermaye ayrımı yapılarak etkinliklerinin deęerlendirilmesi amaçlanmıřtır. Bunun altında yatan temel neden ise yukarıdaki bölümlerde de açıklandığı gibi, son yıllarda ülkemizde yabancı sermayeli bankaların sayısının artmış olmasıdır. alıřmanın halka açık bankalar ile sınırlı tutulmasının temel nedeni ise, bu bankalara ait verilerin elde edilebilme kolaylığı ve daha çok bireysel yatırımcılar tarafından da izlenebiliyor olmalarıdır. Bu sayede bireysel yatırımcılar yatırım kararlarını verirken daha dikkatli davranabileceklerdir. alıřmaya 6'sı yerli ve 7'si yabancı sermayeli olmak üzere toplam 13 banka dahil edilmiřtir. alıřmada kullanılan veri seti Türkiye Bankalar Birlięi (TBB)nin internet sayfasından saęlanmıřtır. Ařağıdaki Tablo:2'de hisse senetleri İMKB'de işlem görmekte olan bankalar ve bunların toplam aktifler içindeki payları ile Kamu, Özel, Yabancı sermaye ve halka açık miktarları verilmiřtir.

Ařağıdaki Tablo:2'den de görülebileceęi gibi yabancıların nitelikli paya sahip oldukları bankaların hisse senetlerinin yanı sıra, tabloda yer alan Alternatif Bank, Asya Katılım Bankası, T.İř Bankası, T.Halk Bankası, T.kalkınma Bankası, Türk Ekonomi Bankası, Tekstilbank ve Türkiye Vakıflar Bankası olmak üzere toplam 17 bankanın hisse senetleri İMKB'de işlem görmektedir. İMKB'de yabancı payının %70'i ařtığı ve yabancıların daha çok banka hisse senetlerine yatırım yaptıkları da bilindięinden, bankalarımızda gerçekten yabancı payının, tabloda gösterilenin çok daha üstünde olduęu düşünölmektedir.

**Tablo:2; Hisse Senetleri İMKB'de İřlem Gren Bankalar ve Durumları(2007 İtibariyle)**

Bankalar	Toplam Aktif İindeki Payı(%)	Hissedarların Kamu, zel ve Yabancı Dağılımı(%)				
		Kamu Payı (%)	zel Pay(%)	Yabancı Payı (%)		
				Oransal Pay	Borsa Payı	Toplam
Akbank	11,7	0	51,1	21,0	27,9	48,9
Albaraka Trk	0,6	0	26,2	61,9	11,9	73,8
Alternatif Bank	0,4	0	98,9	0	1,1	1,1
Asya Katılım Bankası	1,1	0	68,2	0	31,8	31,8
Denizbank	2,6	0	0	99,8	0,2	100
Finansbank	3,6	0	9,7	89,9	0,4	90,3
Fortisbank	1,7	0	2,1	94,1	3,8	97,9
Garanti Bankası	11,6	0	32,8	20,9	46,3	67,2
İř Bankası	13,8	0	78,8	0	21,2	21,2
Őekerbank	1,0	0	52,4	34,0	13,7	47,6
T.Halk Bankası	7,0	75,0	2,4	0	22,6	22,6
T.Kalkınma Bankası	0,1	99,1	0,9	0	0	0
T.S.K.B.	0,8	8,4	59,0	5,1	27,5	32,7
T.ekonomi Bankası	2,0	0	84,4	0	15,6	15,6
Tekstilbank	0,5	0	89,4	0	10,6	10,6
Vakıflar Bankası	7,3	58,6	18,5	0	22,8	22,8
Yapı ve Kredi Bankası	8,7	0	47,9	40,1	12,0	52,1
<b>TOPLAM</b>	<b>74,5</b>					

Kaynak: BDDK, 2007,s.36

#### 4.2. Arařtırmanın Yntemi Ve Bileřenleri

CAMELS ABD'de denetim otoriteleri tarafından oluřturulan ve ticari bankaların risk bazlı denetimi sırasında genel durumunun tespitinde ve uzaktan gzetim faaliyetlerinde kullanılan bir deęerlendirme (reyting) sistemidir. Gnmzde CAMELS deęerlendirme sistemi, lkelerin denetim otoritelerinin yanı sıra uluslararası derecelendirme kuruluřları tarafından da bankaların deęerlendirilmesinde kullanılmaktadır. Derecelendirme kuruluřları yerli ve yabancı para cinsinden, kısa ve uzun vadeli ykmllkler ynnden bankaları, řirketleri, finans kuruluřlarını ve lkeleri derecelendirmektedirler(elik, 2004:83).

CAMELS ilk harflerini aldıęı 6 temel bileřenenden oluřmaktadır. Buna gre; C sermaye yeterlilięini, A varlık kalitesini (asset quality); M ynetim yeterlilięi (management adequacy); E kazanç durumunu (earnings); L likiditeyi (Lquidity); S ise piyasa risklerine duyarlılıęı (sensitivity to market risk) temsil etmektedir. 1997'ye kadar 5 bileřeneni olan sistem (CAMEL) bu tarihten sonra piyasa risklerine duyarlılıęı gsteren S'nin eklenmesiyle 6 bileřenenden oluřmaktadır (Kaya,2001:2 – 6). CAMELS derecelendirme sisteminin bu bileřenleri kısaca ařaęıda aıklanmıřtır.

**C (Capital) Sermaye yeterliliđi;** Bu bileřen yoluyla bankanın sermaye yeterliliđi deđerlendirilmektedir. Bu amala bankanın sermayesini miktar ve kalite aısından deđerlendiren rasyolar kullanılmaktadır. ABD'de yetkililerin yerinde denetimde bankaların sermaye yeterliliđini deđerlendirirken dikkate aldıkları faktrler ařađıda sunulmaktadır:

- Sermayenin dzeyi ve kalitesi, bankanın genel finansal durumunun banka byklđ de dikkate alınarak deđerlendirilmesi,
- Acil ek sermaye yaratılması gerektiđi durumlarda kaynak imkanlarının durumu,
- Problemliler varlıklarının durumu ve bunlara yeterli karřılıđın ayrılıp ayrılmadıđı, yeniden deđerleme kořulları,
- Bilanonun varlık yapısının muhtelif riskleri de ierecek Őekilde ayrıřtırılması. rneđin, risk yođunlařması, ticaret dıřı aktivitelere kaynaklanan riskler, duran varlıklarının durumu gibi,
- Bilano dıřı iřlemlerin yarattıđı risklerin deđerlendirilmesi,
- Karlılık durumu,
- Bankanın bymeye iliřkin planları,
- Dađıtılmamıř karların byklđ,
- Sermaye piyasalarına ve diđer sermaye kaynaklarına eriřim imkanları.

**A (Asset) Varlık kalitesi:** Bu bileřen yoluyla temel olarak bankanın varlık kalitesi deđerlendirilmektedir. Burada bilano dıřı iřlemlerin yanı sıra, kredi riskinin ve yatırım portfylerinin beraberinde getirdiđi mevcut ve potansiyel kredi riskini, sahip olunan diđer gayrimenkul ve diđer varlıkların kalitesini yansıtır. Ynetimin kredi riskini tanımlama, lme, izleme ve kontrol etme yeteneđi de bu bileřende deđerlendirilir(Kılı ve Fettahođlu,2005:97). ABD'de yerinde denetilerin bankanın aktif kalitesi deđerlendirilirken dikkate alınmaları gereken kriterler ařađıda sunulmaktadır:

- Kredi kullandırma srecinin etkinliđi/uygunluđu, Őartları, ynetimsel deđerlendirme, kredi kullandırırken gerekli risk deđerlendirmesinin yapılıp-yapılmaması ve buna uygun teminat alınması,
- Problemliler varlıklarının (tahsililer gecikmiř, yeniden yapılandırılmıř, idari/kanuni takibe alınmıř vb) tespiti ve izlenmesi ve bu srete gsterilen basan,
- Kredi karřılıklarının durumu, yeterli muhtemel zarar karřılıklarının ayrılması,
- Kredi riskinin dzeyi ve bilano dıřı faaliyetlerde verilen teminatların, trev iřlemlerin, kredi limitlerinin incelenerek deđerlendirilmesi,
- Kredi ve yatırım portfylerinin deđerlendirilmesi,
- Varlık yođunlařmasının deđerlendirilmesi,

- Sorunlu varlıkların tahsilatındaki başarı,
- İ denetim ve yönetim bilgi sistemlerinin durumu.

**M (Management) Yönetim kalitesi:** Yönetim kurulu ve yönetimin, kendi görevleriyle ilgili olarak, kurumun etkinliklerine ilişkin riskleri tanımlama, ölçme, izleme ve kontrol etme ve kurumun yürürlükteki yasa ve yönetmelikleri uygun olarak güvenli, sağlıklı ve etkili işlemini sağlama yeteneđi bu aşamada yansıtılır. Diđer bir ifadeyle yönetim kalitesi, yönetsel kapasiteyi ve performansı temsil etmekte olup, ABD'de yerinde denetimde bu bileřen deđerlendirilirken göz önüne alınması gereken kriterler ařađıda sunulmaktadır:

- Banka kararlarının yönetim kurulu tarafından desteklenme şartları,
- Yönetim kurulunun ve üst yönetimin faaliyetlere ait riskleri kontrol etme basanları, stratejileri ve sektördeki gelişmelere ve yeni ürün ve hizmetlere uyumu ve önderlik etme kapasiteleri,
- Faaliyet alanlarındaki iç kontrol sistemlerinin yeterliliđi, uygun politikaların üretilme düzeyi,
- Bankanın yönetim bilgi ve risk sistemlerinin yapısı, büyüklüğü ve faaliyet alanlarına göre yeterliliđi,
- Mevzuata uygun işleyiş,
- Banka yönetiminin denetçilerin deđerlendirmelerini ve uyanlarını dikkate alması ve iyi çalışan, mevzuata uygun bir bankacılık sisteminin yaratılmasına katkı yapma istekliliđi,
- Yönetimin derinliđi ve başarısı,
- Üst yönetim ve yönetim kurulunda otoritenin dağılımı, yönetim kalitesi,
- Bankanın genel başarısı ve risk profili.

**E (Earnings) Kazanlar(Karlılık):** Bankanın karlılıđını deđerlendiren bileřen olup, hem tarihsel ve kalite olarak kazançları deđerlendirirken hem de mevcut yapının sürdürülebilirliđini dikkate almaktadır. ABD'de yerinde denetimde bankanın aktif kalitesi deđerlendirilirken dikkate almaları gereken kriterler ařađıda sunulmaktadır:

- Kazanların durumunun trende bađlı ve istikrar açısından deđerlendirilmesi,
- Dađıtılmamış karlar yoluyla banka için yeterli sermayenin yaratılıp yaratılmadıđı,
- Kazan kaynakları ve kalitesi,
- Bütlendirme sistemleri ve yönetim bilgi sistemlerin deđerlendirilmesi,
- Karşılık sisteminin ve yeniden deđerlemenin durumu,
- Kazanların piyasa riskine duyarlılıđı.

**L (Liquidity) Likidite durumu:** Bankanın likidite pozisyonu bu bileřen aracılıęıyla deęerlendirilmektedir. ABD'de yerinde denetimde bu bileřen deęerlendirilirken gz nne alınması gereken kriterler aŐaęıda sunulmaktadır:

- Likidite kaynaklarının bugn ve gelecek iin deęerlendirilmesi ve likidite ihtiyacının bankanın durumunu ve operasyonlarını olumsuz etkilemeden giderilmesi,
- Para piyasaları ve benzeri fon piyasalarına eriřim imkanları,
- Bankanın fon kaynaklarının farklılařtırılma durumu (bilano ve bilano dıŐı),
- Kısa vadeli esnek fonlara baęımlılık dzeyi,
- Mevduatların geliřimi ve istikrarı,
- Varlıkların menkul kıymetlere dnřtrlebilme durumu ve ihtiya halinde satılabilme olanakları,
- Bankanın likidite durumunun kaynak ynetimindeki etkinlik, likidite stratejileri ve ynetim bilgi sistemlerini de ierecek Őekilde deęerlendirilmesi.

**S (Sensitivity to market risk) Piyasa riskine duyarlılık:** Bu bileřen yoluyla bankanın faiz oranlarında, kurlarda, mal fiyatlarında, hisse senedi fiyatlarında deęiřimlerden kaynaklanan piyasa riskine duyarlılıęı deęerlendirilmektedir. Yerinde denetimde bu bileřen deęerlendirilirken gz nne alınması gereken kriterler aŐaęıda sunulmaktadır:

- Bankanın kazançlarının ve sermaye deęerinin piyasa koŐullarındaki olumsuz deęiřimlere duyarlılıęı,
- Banka ynetiminin bankanın maruz kaldıęı piyasa riskini tespit ve kontrol etmedeki baŐarısı,
- Bankanın ticari olmayan iŐlemlerde maruz kaldıęı faiz riskinin yapısı,
- Bankanın ticaret ve dviz iŐlemlerinden kaynaklanan piyasa riski durumu.

#### **4.3. Arařtırmanın Kısıtları**

Arařtırma ile ilgili olarak aŐaęıdaki kısıtlar dikkate alınmıŐtır.

- Arařtırmada sadece hisse senetleri İMKB'de iŐlem gren bankalar yer almaktadır.
- Yatırım ve Kalkınma bankaları ile Katılım bankaları statlerinin farklılıęı nedeniyle arařtırma kapsamına alınmamıŐtır.
- Halk Bankası ve Vakıflar Bankası yerli sermayeli banka olarak deęerlendirilmiŐtir.
- Arařtırma 2005–2006 ve 2007 yıllarına ait verilerden hareketle yapılmıŐtır. Bunun temel nedeni ise finansal tabloların 2005 yılından itibaren Uluslar



arası Finansal Raporlama Standartları(UFRS)na gre dzenleniyor olmasındır.

#### **4.4. Arařtırma Sonuları ve Deęerlendirilmesi**

Yapılan analiz sonucunda elde edilen veriler ařađıdaki Tablo:3 ve Tablo:4’de ayrıntılı olarak verilmiřtir. Bu sonulardan hareketle yerli ve yabancı sermayeli bankalara ait deęerlendirmeler ana bařlıklar altında ařađıda deęerlendirilmiřtir.

##### **Sermaye Yeterlilięi;**

Hisse senetleri İMKB’de iřlem grmekte olan yerli ve yabancı sermayeli bankaların sermaye yeterlilik oranlarına bakıldıęında genel olarak birbirine yakın sonuların ıktıęı grlmektedir. Ancak bu oranlardan Dviz Pozisyonu / zkaynak(DP/K) oranının ise yerli sermayeli bankalarda yabancı sermayeli bankaların yaklaşık iki katı olduęu grlmektedir. Bu durum yerli sermayeli bankalarda yabancı sermayeli bankalara gre daha fazla yabancı para aktiflerin olduęunu gstermektedir. Yapılan analiz sonucunda elde edilen sonular yerli sermayeli bankalar aısından sırasıyla Sermaye Yeterlilik Rasyosu(SYR) 10,98, Dviz Pozisyonu / zkaynak(DP / K) 112,36, Net Dnem Karı / Ort.Toplam Aktifler(NDK / OTA) 1,68 ve Vergi ncesi Kar / Toplam Aktifler(VK / TA) 2,25 olarak gerekleřmiřtir. Aynı oranlar yabancı sermayeli bankalar aısından bakıldıęında yine sırasıyla 11,56, 57,27, 1,39 ve 1,91 olarak gerekleřmiřtir.

##### **Varlık Kalitesi:**

Varlık kalitesi ile ilgili oranlara bakıldıęında ise genel olarak yabancı sermayeli bankaların oranlarının daha yksek olduęu grlmektedir. Elde edilen oranlar yerli sermayeli bankalar aısından sırasıyla Takipteki Krediler(Brt) / Toplam Krediler(TKB / TK) 4,74, Toplam Krdiler / Toplam Aktifler(TK / TA) 51,29, Toplam Krediler/Toplam Mevduat (TK / TM) 85,94, Duran Aktifler / Toplam Aktifler 4,33 olarak gerekleřmiřtir. Aynı oranlar yabancı sermayeli bankalar aısından incelendięinde ise sırasıyla 4,83, 53,81, 88,17 ve 4,47 olarak gerekleřmiřtir.

**Tablo:3; Hisse Senetleri İMKB'de İřlem Gren Yerli Sermayeli Bankalar**

Deęiřkenler	YERLİ SERMAYELİ BANKALAR						
	Alternatif Bank	İř Bankası	T.Halk Bankası	T.Ekonomi Bankası	Tekstilbank	Vakıflar Bankası	
<b>Sermaye Yeterlilięi ( C - Capital)</b>	<b>Ort.</b>	<b>Ort.</b>	<b>Ort.</b>	<b>Ort.</b>	<b>Ort.</b>	<b>Ort.</b>	<b>Genel Ort.</b>
Sermaye Yeterlilik Rasyosu	9,67	13,63	11,23	7,67	11,17	12,53	<b>10,98</b>
Dvız Pozisyonu* / zkaynak	272,10	9,13	60,37	162,67	161,20	8,67	<b>112,36</b>
Net Dnem Karı / Ortalama Toplam Aktifler	1,77	1,70	2,43	1,30	0,83	2,07	<b>1,68</b>
Vergi ncesi Kar / Toplam Aktifler	2,47	2,47	3,03	1,70	1,13	2,70	<b>2,25</b>
<b>Varlık Kalitesi (A - Asset)</b>							
Takipteki Krediler(Brt) / Toplam Krediler	3,73	4,47	11,43	1,27	1,23	6,30	<b>4,74</b>
Toplam Krediler / Toplam Aktifler	66,53	38,20	33,93	57,40	64,73	46,93	<b>51,29</b>
Toplam Krediler/ Toplam Mevduat	117,27	63,27	43,80	92,93	129,80	68,60	<b>85,94</b>
Duran Aktifler / Toplam Aktifler	2,53	9,10	2,73	3,37	4,27	4,00	<b>4,33</b>
<b>Ynetim Kalitesi (M - Management)</b>							
Takipteki Krediler(Net) / Toplam Krediler	1,20	0,00	0,17	0,53	0,63	0,00	<b>0,42</b>
Őube Bařına Net Kar	1,33	1,33	1,33	0,67	0,33	2,33	<b>1,22</b>
Faaliyet Gideri / Toplam Aktif	1,70	1,30	1,33	1,93	1,93	1,03	<b>1,54</b>
<b>Kazanlar (E - Earnings) - Kalılık</b>							
Net Dnem Karı / Ortalama Toplam Aktifler	1,77	1,70	2,43	1,30	0,83	2,07	<b>1,68</b>
Net Dnem Karı / Ortalama zkaynaklar	18,60	12,57	21,73	16,73	7,27	16,50	<b>15,57</b>
Vergi ncesi Kar / Ortalama Toplam Aktifler	2,47	2,47	3,17	1,70	1,13	2,70	<b>2,27</b>
Toplam Gelirler / Toplam Giderler	139,77	146,90	130,77	122,07	117,90	136,70	<b>132,35</b>
<b>Likidite Durumu (L - Liquidity)</b>							
Likit Aktifler / Toplam Aktifler	23,03	49,77	28,23	37,63	29,70	45,33	<b>35,62</b>
Yabancı Para Likit Aktifler / YP Pasifler	24,87	69,70	36,83	33,70	31,20	53,00	<b>41,55</b>
Likit Aktifler / Kısa Vadeli Ykmllklr	40,53	75,63	51,87	50,93	48,80	132,10	<b>66,64</b>
<b>Piyasa Riskine Duyarlılık (S - Sensitivity to Market Risk)</b>							
Yabancı Para Aktifler / Yabancı Para Pasifler	50,20	96,67	68,93	73,83	60,10	96,63	<b>74,39</b>
Net Faiz Geliri / Toplam Aktifler	11,37	10,00	13,73	10,27	10,00	11,87	<b>11,21</b>
Dvız Pozisyonu / zkaynak	272,10	9,13	60,37	162,67	161,20	8,67	<b>112,36</b>

\* Dvız Pozisyonu = Yabancı Para Aktifler- Yabancı Para Pasifler

### **Ynetim Kalitesi:**

Ynetim kalitesi ile ilgili oranlara bakıldıęında ise yabancı sermayeli bankaların oranlarının yerli sermayeli bankalarla hemen hemen paralel bir seyir izledięi sylenebilir. Elde edilen oranlara bakıldıęında yerli sermayeli bankalar iin Takipteki Krediler(Net) / Toplam Krediler(TK / TK) 0,42, Őube Bařına Net Kar(ŐBNK) 1,22 ve Faaliyet Gideri / Toplam Aktif(FG / TA) 1,54 olarak gerekleřmiř iken aynı oranlar sırasıyla yabancı sermayeli bankalar iin 0,43,0,95 ve 1,89 olarak gerekleřmiřtir. Bu sonulardan da grlebileceęi gibi TK / TK ve FG / TA oranlarında yabancı sermayeli bankaların oranları daha yksek iken

ŐBNK oranında ise yerli sermayeli bankaların oranı daha yksek olarak gerekleŐmiŐtir.

**Tablo:4; Hisse Senetleri İMKB’de İŐlem Gren Yabancı Sermayeli Bankalar**

DeĐiŐkenler	YABANCI SERMAYELİ BANKALAR							
	Akbank	Denizbank	Finansbank	Fortisbank	Garanti Bankası	Őekerbank	YK Bankası	
<b>Sermaye YeterliliĐi (C - Capital)</b>	<b>Ort.</b>	<b>Ort.</b>	<b>Ort.</b>	<b>Ort.</b>	<b>Ort.</b>	<b>Ort.</b>	<b>Ort.</b>	<b>Genel Ort.</b>
Sermaye Yeterlilik Rasyosu	13,30	10,60	11,97	15,07	10,07	12,10	7,83	<b>11,56</b>
Dvız Pozisyonu* / zkaynak	12,43	78,60	144,93	40,50	37,53	56,80	30,07	<b>57,27</b>
Net Dnem Karı / Ortalama Toplam Aktifler	2,80	1,97	3,17	1,20	2,47	1,50	-3,40	<b>1,39</b>
Vergi ncesi Kar / Toplam Aktifler	3,67	2,43	4,07	1,47	3,10	2,03	-3,37	<b>1,91</b>
<b>Varlık Kalitesi (A - Asset)</b>								
Takipteki Krediler(Brt) / Toplam Krediler	2,13	2,57	2,40	4,37	2,93	11,83	7,60	<b>4,83</b>
Toplam Krediler / Toplam Aktifler	48,67	59,30	64,03	54,23	51,97	48,47	50,00	<b>53,81</b>
Toplam Krediler/ Toplam Mevduat	81,13	98,17	110,47	99,40	85,90	66,17	75,97	<b>88,17</b>
Duran Aktifler / Toplam Aktifler	2,43	3,77	3,90	4,07	4,33	4,43	8,37	<b>4,47</b>
<b>Ynetim Kalitesi (M-Management)</b>								
Takipteki Krediler(Net) / Toplam Krediler	0,00	0,27	0,00	0,33	0,97	0,00	1,47	<b>0,43</b>
Őube BaŐına Net Kar	2,33	1,00	1,67	0,33	2,67	0,33	-1,67	<b>0,95</b>
Faaliyet Gideri / Toplam Aktif	0,87	1,93	1,70	2,57	1,10	3,47	1,57	<b>1,89</b>
<b>Karlılık (E-Earnings)</b>								
Net Dnem Karı / Ortalama Toplam Aktifler	2,80	1,97	3,17	1,20	2,47	1,50	-3,40	<b>1,39</b>
Net Dnem Karı / Ortalama zkaynaklar	21,33	18,67	26,83	7,83	24,87	48,23	-49,6	<b>14,02</b>
Ver. ncesi Kar / Ortalama Toplam Aktifler	3,67	2,43	4,07	1,47	3,10	2,03	-3,37	<b>1,91</b>
Toplam Gelirler / Toplam Giderler	153,6	132,5	152,63	115,4	143,2	142,6	102,8	<b>134,68</b>
<b>Likidite Durumu (L-Liquidity)</b>								
Likit Aktifler / Toplam Aktifler	46,93	34,73	28,83	34,07	34,67	39,50	15,53	<b>33,47</b>
Yabancı Para Likit Aktifler / YP Pasifler	54,90	42,57	25,53	38,17	35,50	52,47	23,77	<b>38,99</b>
Likit Aktifler / Kısa Vadeli Ykmllkler	80,07	56,60	57,67	53,37	55,23	50,57	21,57	<b>53,58</b>
<b>Piyasa Riskine Duyarlılık (S - Sensitivity to Market Risk)</b>								
Yabancı Para Aktifler / Yabancı Para Pasifler	95,97	82,93	63,17	84,77	92,00	77,43	94,20	<b>84,35</b>
Net Faiz Geliri / Toplam Aktifler	11,33	10,57	12,30	12,37	10,10	14,90	11,30	<b>11,84</b>
Dvız Pozisyonu / zkaynak	12,43	78,60	144,93	40,50	37,53	56,80	30,07	<b>57,27</b>

\* Dvız Pozisyonu = Yabancı Para Aktifler- Yabancı Para Pasifler

### **Kazanlar(Karlılık) Kalitesi;**

Benzer Őekilde bankaların karlılık oranlarına bakıldığında ise aŐaĐıdaki durumun gerekleŐtiĐi grlmektedir. Yerli sermayeli bankalar aısından bakıldığında karlılık oranları sırasıyla Net Dnem Karı/Ortalama Toplam Aktifler(NDK/OTA) 1,68, Net Dnem Karı/Ortalama zkaynaklar(NDK/OK) 15,57, Vergi ncesi Kar/Ort. Toplam Aktifler(VK/OTA) 2,27 ve Toplam Gelirler/Toplam Giderler(TG/TG) 132,35 olarak gerekleŐmiŐtir. Aynı oranlar

yabancı sermayeli bankalar için sırasıyla 1,39, 14,02, 1,91 ve 134,68 olarak gerekleřmiřtir. Buna gre karlılık oranlar genel olarak deęerlendirildięinde yerli sermayeli bankaların karlılık oranlarının daha yksek olduęu, ancak TG/TG oranında ise yabancı sermayeli bankaların daha iyi olduęu sylenebilir.

#### **Likidite Durumu;**

Bankalar Likidite yapıları aısından karřılařtırıldıęında ise genel olarak yerli sermayeli bankaların likidite oranlarının yabancı sermayeli bankaların oranlarına gre daha yksek olduęu grlmektedir. Buna gre yerli sermayeli bankaların likidite oranları sırasıyla Likit Aktifler / Toplam Aktifler(LA / TA) 35,62, Yabancı Para Likit Aktifler / Yabancı Para Pasifler (YPLA / YPP)41,55 ve Likit Aktifler / Kısa Vadeli Ykmllkler(LA / KVV) 66,64 olarak gerekleřmiřtir. Aynı Őekilde yabancı sermayeli bankaların oranları ise sırasıyla 33,47, 33,99 ve 53,58 olarak gerekleřmiřtir.

#### **Piyasa Riskine Duyarlılık:**

CAMEL derecelendirme analizine sonraki yıllarda eklenen bu bileřen bankaların piyasa risklerini algılama dzeylerini lmektedir. Yapmış olduęumuz analizde elde edilen sonulara bakıldıęında ise Dviz Pozisyonu / zkaynaklar oranı dıřında dięer oranların yabancı sermayeli bankalarda daha yksek olduęu grlmektedir.Piyasa riskine duyarlılık ile ilgili oranlara bakıldıęında yerli sermayeli bankalar için sırasıyla Yabancı Para Aktifler / Yabancı Para Pasifler(YPA / YPP) 74,39, Net Faiz Geliri / Toplam Aktifler(NFG / TA) 11,21 ve Dviz Pozisyonu / zkaynaklar(DP / K) 112,36 olarak gerekleřmiřtir. Aynı oranlar yabancı sermayeli bankalar aısından bakıldıęında ise oranların sırasıyla 84,35, 11,84 ve 57,27 olarak gerekleřmiřtir.

#### **5. SONU**

Globalleřen dnya ekonomisinin kalbi hi kuřkusuz finansal kurumlardır. Finansal kurumların en nemli ęelerinden birisi de bankalardır. Geliřen sre ierisinde, bankalar sadece fon transferini saęlayan bir aracı deęil, ekonomi ierisinde ok daha nemli fonksiyonlara sahip olmuřlardır. Bylesine nemli bir role sahip kurumların ok dikkatli bir biimde analiz edilmesi byk nem tařımaktadır. Bu noktadan hareketle yapmış olduęumuz alıřmada elde edilen sonular kısaca ařaęıdaki gibi zetlenebilir;

- Sermaye yeterlilik oranlarının(SYR oranı hari) yabancı sermayeli bankalarda yerli sermayeli bankalara gre daha dřk olduęu.
- Varlık kalitesinin paralel bir seyir izlemekle birlikte yabancı sermayeli bankalarda biraz yksek olduęu,
- Ynetim kalitesi ile ilgili olarak yabancı sermayeli bankaların oranlarının yerli sermayeli bankalarla hemen hemen paralel bir seyir izledięi,
- Karlılık aısından yerli sermayeli bankaların daha iyi oldukları ancak TG/TG noktasında ise yabancı sermayeli bankaların daha iyi oldukları,

- Likidite aısından yerli sermayeli bankaların daha iyi oldukları,
- Piyasa risklerine duyarlılık noktasında ise yabancı sermayeli bankaların daha hassas oldukları tespit edilmiřtir.

### **KAYNAKA**

Akbalık, M.(2007). Trk Bankacılık Sektrnde Yabancı Sermaye:2001–2007. Marmara niversitesi Bankacılık ve Sigortacılık Yksekokulu Uluslararası Finans Sempozyumu “Finans Sektrnde Yabancı Sermaye”14 Aralık 2007,İstanbul, s.403–418.

Akg, .(2007), Trkiye’de Yabancı Bankalar, MUFAD Muhasebe ve Finansman Dergisi, Sayı:36, Ekim–2007,6–17.

BDDK(2007). Finansal Piyasalar Raporu, Sayı:8, Aralık–2007.

Ceylan, C. ve ztuř, F.(2007), Bankacılık Sektrnde Yabancı Sermaye, Marmara niversitesi Bankacılık ve Sigortacılık Yksekokulu Uluslararası Finans Sempozyumu “Finans Sektrnde Yabancı Sermaye”, 14 Aralık 2007, İstanbul, s.223–237.

akar, V.(2003); Yabancı Sermayeli Banka Giriřleri ve Ulusal Bankacılık Sektrleri zerindeki Etkileri, TCMB, Uzmanlık Yeterlilik Tezi, TCMB Bankacılık ve Finansal Kuruluşlar Genel Mdrlė, Ankara.

elik, P.(2004). Bankaların Risk Derecelendirmesi, TCMB Uzmanlık Tezi, Ankara.

Eriř, H.(2007), Finansal Entegrasyon Srecinde Yabancı Sermaye Hareketlerinin Bankacılık Sistemlerine Katkıları, Marmara niversitesi Bankacılık ve Sigortacılık Yksekokulu Uluslararası Finans Sempozyumu “Finans Sektrnde Yabancı Sermaye”, 14 Aralık 2007, İstanbul, s.57–77.

Erkan, N.(2005). Finansal Btnleřme, SPKur. Arařtırma Raporu, Ankara.

<http://www.tbb.org.tr/turkce/kitap2007/> Turk%20Bankacilik% 20Sistemi%202007.pdf, s.I-25, (Eriřim Tarihi:20.06.2008).

İřeri, M. ve Ulusan, M.(2007), lkemiz Bankacılık Sektrnde Yabancı Bankaların Yeri, MUFAD Muhasebe ve Finansman Dergisi, Sayı:33, Ocak–2007, s.131–138.

Kapucu, H. ve řiriner, İ.(2007), Kriz Sonrası Yabancı Sermaye Akımlarının Trk Bankacılık Sektrndeki Sermaye Yoėunlařması zerine Etkisi(2000-2007), Marmara niversitesi Bankacılık ve Sigortacılık Yksekokulu Uluslararası Finans Sempozyumu “Finans Sektrnde Yabancı Sermaye”, 14 Aralık 2007, İstanbul, s.163-182.

Kaya, Y.T.(2001). Trk Bankacılık Sektrnde CAMELS Analizi, BDDK Mali Sektr Politikaları Dairesi alıřma Raporu, Sayı:2001/6, Ankara.

Kılı, . ve Fettahoėlu, A.(2005), Trk Bankacılık Sektrnn CAMELS Analizi ile Deėerlendirilmesi, 9. Ulusal Finans Sempozyumu Bildiriler Kitabı, 29 - 30 Eylül 2005, Nevşehir, s.89–128.

## **TRKİYE’DE DOĐRUDAN YABANCI SERMAYE YATIRIMLARININ EKONOMİK BYMEYE ETKİSİ: PANEL VERİ ANALİZİ**

### **The Impact Of Foreign Direct Investment On Economic Growth In Turkey: A Panel Data Analysis**

**Do. Dr. Ali ŐEN**

**İnön Üniversitesi, İİBF, İktisat Bölümü**

**Arş. Gör. M. Ozan SARAY**

**İnön Üniversitesi, İİBF, Arařtırma Grevlisi**

#### **ÖZET**

*Son yıllarda dođrudan yabancı sermaye (DYS) yatırımların geliřmekte olan lkelerin iktisadi byme srecindeki rol giderek daha fazla nem kazanmaktadır. DYS yatırımlarının geliřmekte olan lkelere olan olumlu katkıları iki řekilde olabilmektedir: DYS yatırımları bu lkelerin, bir taraftan iktisadi bymelerini finanse etmekteki tasarruf ihtiyacına, diđer taraftan yol atıkları pozitif dıřsallıklarla da ekonomik kalkınmalarına katkı sađlamaktadır. Trkiye ekonomisinin liberalleřme srecinin temel amalarından birisi, iktisadi kalkınma srecinde DYS yatırımlarından daha fazla yararlanmaktır. Bu makalenin amacı, geliřmekte olan bir lke olarak Trkiye’deki DYS yatırımlarının iktisadi bymeye olan katkısını mukayeseli bir perspektiften ortaya koymaktır. Bu arařtırmada panel veri regresyon analizi kullanılmıřtır. Yapılan analizler sonunda, Trkiye’ye gelen DYS yatırımlarının iktisadi bymeye olumlu katkı yaptıđı sonucuna varılmıřtır.*

**Anahtar Kelimeler:** *Dođrudan yabancı sermaye yatırımları; İktisadi byme; Trkiye; Geliřmekte olan lkeler.*

#### **ABSTRACT**

*In recent years, the role of foreign direct investment (FDI) in the growth process of developing countries has attracted a great deal of attention. Economic benefits of FDI towards developing countries are considered to be two fold: First, FDI can help countries if domestic savings are insufficient to finance economic expansion; secondly it is associated with positive externalities, which contributes to their economic development. One of the main aims of the liberalization process of Turkish economy is to benefit more from the foreign direct investment in the economic development process. The objective of this paper is to investigate the effect of foreign direct investment in Turkey on economic growth from a comparative perspective. The methodology applied in this paper is panel data regression analysis. The results from this study indicate that FDI in Turkey has a positive impact on economic growth.*

**Keywords:** *Foreign direct investment; Economic growth; Turkey; Developing countries*

## 1. GİRİŐ

Geliřmekte olan lkelerin (GO) ekonomik kalkınma srecinde sermaye birikimlerini srekli arttırmaları nemlidir. Sermaye birikimini arttırmanın ise i ve dıŐ tasarrufları arttırmak zere iki yolu olduėu sylenilebilir. Marjinal tketim eėiliminin yksek olduėu geliřmekte olan lkeler aısından i tasarrufları arttırmanın ve bu yntemle milli gelir artıŐı saėlamanın nnde nemli zorluklar vardır. nkn bu lkelerde milli gelir dŐk olduėundan marjinal tasarruf eėilimi dŐktr, buna karŐın marjinal tketim eėilimi greceli olarak yksektir. Diėer taraftan bu lkelerde tasarrufları arttırmanın diėer bir yntemi ise dıŐ tasarruf birikimi saėlamaktır. DıŐ tasarruflar da borlanma, hibe veya yardımlar ve yabancı sermaye yatırımları olmak zere  yoldan saėlanılabilmektedir. Hibe almak veya borlanmak iktisadi aıdan kısa vadeli ve geici zmler olarak kabul edilirken, yabancı sermaye yatırımları daha geerli dıŐ tasarruf kaynakları olarak grlmektedir.

Yabancı sermaye yatırımları, kendi arasında dolaylı ve doėrudan olmak zere ikiye ayrılmaktadır. Dolaylı sermaye yatırımları mali akımlardır ve ekonomi yazınında retime, istihdama ve dolayısıyla ekonomiye nemli lde katkı saėlamadıkları konusunda bir fikir birliėi vardır. Sonu olarak bu tasarruf aralarından ekonomik aıdan en yararlısının “doėrudan yabancı sermaye (DYS) yatırımları” olduėu ynnde nemli bir uzlaŐma sz konusudur. Bu yolla lkeye gelen sermaye, kurulu biimde olduėundan dolayı, kolaylıkla geldiėi lkeyi terk edip ıkamamakta ve bylece retime, istihdama ve ekonomik bymeye olumlu katkı saėlamaktadır. Bu durum ise sermaye hareketlerinin kreselleŐtiėi ve bu srecinin hızlandıėı gnmz konjonktrnde, GO’lerin bu dıŐ tasarruf imknndan daha fazla yararlanmak iin daha ok aba sarf etmelerine yol amaktadır.

İŐte btn bu nedenlerle DYS yatırımlarının geliřmekte olan lkelere olan ekonomik etkilerini araŐtırmak nemli olmuŐtur. Bu alıŐmanın amacı, geliřmekte olan lke grubunda yer alan Trkiye’nin doėrudan yabancı sermaye yatırımlarının, ekonomik byme zerindeki etkisini karŐılaŐtırmalı bir perspektiften incelemektir. KarŐılaŐtırmada Latin Amerika’dan Arjantin ve Brezilya; Doėu Avrupa’dan Polonya, Bulgaristan ve Romanya; Asya kıtasından in, karŐılaŐtırmalı bir analiz bakımından nemli lkeler olarak kabul edilmiŐtir. Bu erevede ekonometrik metot olarak panel veri regresyon analizi uygulanmıŐtır. Seilen yedi lke iin olan veriler, yatay kesit iinde 16 yıllık zaman serisine dayanmaktadır.

Birinci blm olan bu giriŐten sonra, ikinci blmde doėrudan yabancı sermaye yatırımlarının ev sahibi lkelerin ekonomik bymelerine olan etkileri ortaya konmaktadır. nc blmde Trkiye’ye gelen DYS yatırımlarının ekonomik bymeye olan etkisi mukayeseli perspektiften analiz edilmektedir. Drdnc blm olan son blm, elde edilen temel sonuları vurgulamaktadır.

## **2. DOĐRUDAN YABANCI SERMAYE YATIRIMLARININ EV SAHİBİ LKE EKONOMİLERİN EKONOMİK BÜYÜMEYELERİNE OLAN ETKİLERİ**

DYS yatırımlarının özellikle GOÜ'lerin ekonomik büyümelerine yaptıkları katkılar uzun bir süreden beri ekonomi yazınında tartışma konusu olmuştur. Bu konudaki alıřmalar genellikle DYS yatırımlarının ev sahibi lkedeki ekonomik büyümeyi olumlu etkilediđi yönündedir. Fakat satın-alma ve birleşme şeklinde yapılan DYS yatırımlarında bu etki sınırlı kalmaktadır (Organization for Economic Co-Operation and Development [OECD], 2002: 9).

Ekonomik kalkınma ve büyüme teorileri kiři başına düşen reel milli gelir artışı ve bu artışı sađlayan sermaye birikimi, nüfus artışı, teknolojik gelişim süreci ve de yeni hammadde kaynaklarının geliştirilmesi gibi faktörler üzerinde odaklanmıştır. Söz konusu teorilere göre ekonomik büyümenin temel kaynađı sermaye birikimidir. DYS yatırımlarının ev sahibi lkelere önemli ölçüde sermaye getirerek, ekonomik büyümeyi hızlandırdıđı söylenilebilir. Şüphesiz ekonomik büyümede önemli bir faktör de teknolojik gelişmelerdir. Solow'cu büyüme modelinin tersine teknoloji de ekonomik büyüme teorilerinde önemli bir deđişken olarak kabul edilmektedir. Nitekim Japonya örneđi bir lkenin ekonomik büyüme ve kalkınmasında teknolojinin önemini açıka ortaya koymaktadır. DYS yatırımlarının ev sahibi lkelere yeni ve daha üstün üretim teknikleri götürmeleri ve hatta bazılarının Arařtırma-Geliřtirme (Ar-Ge) amacıyla yapılması, GOÜ'lere GÜ'lerle aralarındaki teknolojik açığı kapatma şansı da verebilmektedir (Moosa, 2002: 73-74).

Lall ve Streeten'e göre ise ev sahibi lkeye gelen DYS yatırımları, ekonomik zararlar da doğurabilir. Söz konusu zararlar üç başlık altında incelenebilir (Lall ve Streeten'den aktaran Moosa, 2002: 74):

- (1) Arařtırmacılara göre DYS yatırımlarının karları ev sahibi lkede yeniden yatırıma dönüşmek yerine, kaynak lkeye dönebilir,
- (2) DYS yatırımları "aykırı transfer fiyatlaması" (derogatory transfer pricing) gibi tersine gelişmeler doğurabilir,
- (3) DYS yatırımları ev sahibi lke pazarını daha az rekabeti hale getirerek, pazar yapısını olumsuz etkileyebilir.

Borensztein, Gregorio ve Lee (1995)'ne göre teknolojik gelişmeler uzun-sürelili ekonomik büyümenin temel içsel belirleyicisidir. ok uluslu girişimlerin (UG) ise genellikle gelişmiş bilgi birikimi ve yeni sermaye mallarını daha düşük maliyetlerle getirdikleri varsayılır. Fakat bu faydaların ortaya çıkabilmesi için Romer (1993: 548)'in de belirttiđi gibi, ev sahibi lkelerde verimli seviyedeki beşeri sermayenin varlığı şarttır. Aksi takdirde, GOÜ'lerin DYS yatırımlarından yararlanma kapasitelerinin oldukça sınırlı olduđu kabul edilmiştir. Dolayısıyla bu modele göre, pazara gelişmiş teknolojilerin giriři ve bunu kullanabilecek seviyedeki işgücünün varlığı ev sahibi lkelerin DYS yatırımlarından, ekonomik



büyüme anlamında fayda saęlamalarının temel şartıdır. Dięer bir deyiřle ekonomik büyüme için DYS yatırımlar ve beřeri sermaye birbirlerinin tamamlayıcısı olarak ortaya çıkmaktadır (Borensztein, Gregorio ve Lee, 1995: 2). Borensztein, Gregorio ve Lee ekonomik büyüme DYS yatırımı iliřkisini 82 GOÜ üzerinde iki ayrı dönemi temel alarak yaptıkları regresyon analizlerinde (cross-country regression) 3 temel sonuca ulařmışlardır (Borensztein, Gregorio ve Lee, 1995: 19):

(1) DYS yatırımları teknoloji transferinin başlıca aracı olarak, ev sahibi ülke ekonomik büyümesine ulusal yatırımları da arttırarak bir katkı saęlamaktadır.

(2) DYS yatırımlarının ev sahibi ülke ekonomik büyümesine katkı saęlayabilmesi için ev sahibi ülkenin belirli bir beřeri sermaye stoęuna sahip olması gerekli olmaktadır.

(3) Dıř ticarete yüksek korumacı politikalar uygulayan ev sahibi ülkeler için, DYS yatırımları ileri teknolojilere ulařmanın tek yolu kabul edilmektedir.

Xu (2000)'nun ABD verileri üzerine yaptıęı alıřmada da Borensztein, Gregorio ve Lee'yi destekleyen sonuçlara ulařılmıştır. Blomström, Lipsey ve Zejan GOÜ'lerin ekonomik büyümelerini etkileyen pek çok faktör arasından en önemlilerin DYS yatırımları olduęunu bulgulamışlardır. Fakat bu ülkeler yüksek ve düşük gelirli olarak ikiye ayrıldığında, DYS yatırımlarının büyümeye etkisi yüksek gelirli GOÜ'ler için çok daha fazla olmaktadır. Arařtırmacılara göre bu durum göreceli olarak daha gelişmiş olan ülkelerin DYS yatırımı akımlarından çok daha fazla fayda saęlayabileceklerini ortaya koymaktadır (Blomström, Lipsey ve Zejan, 1992: 23). Balasubramanyam, Salisu ve Sapsford (1996), Bhagwati'nin DYS yatırımlarının ihracat yönelik sanayileřme stratejisi izleyen GOÜ'lerde, ithal-ikamesi izleyen ülkelere nazaran büyümeye daha fazla katkı yaptıęı görüşünü test etmişlerdir. Arařtırmacılar bu varsayımı ihracat desteęi uygulayan ülkeler için kanıtlamışlar fakat ithal ikamesi uygulayan ülkeler için belirleyici bir etki bulamamışlardır (Balasubramanyam, Salisu ve Sapsford, 1996: 103: 104).

Alfaro, Chanda, Kalemli-Ozcan ve Sayek (2004)'nin yaptıkları alıřmalarında DYS yatırımlarının ev sahibi ülkenin ekonomik büyümesine katkı yapabilmesini, ev sahibi ülkedeki finansal piyasanın gelişmişlięine bağlamışlardır. Ayrıca, arařtırmacılara göre, ev sahibi ülkenin işgücündeki potansiyel kesintiler, bilgi birikimi düzeyi ve alt yapı yatırımlarının varlıęı da kalkınma yazınının da ihmal ettięi konular olmuřtur (Alfaro vd., 2004, 92). Arařtırmaya göre, DYS yatırımları ile ekonomik büyüme iliřkisi tek başına belirsiz bulunmuřtur. Fakat finansal piyasaların gelişmişlięi analize dâhil edildiğinde sonuç deęişmektedir ve bu durumda DYS yatırımları ev sahibi ülkenin ekonomik büyümesi üzerinde oldukça belirgin bir etki yaratmaktadır (Alfaro, Chanda, Kalemli-Ozcan ve Sayek, 2004: 94).

Fakat bu varsayımların tersine DYS yatırımlarının ekonomik büyümeyi olumsuz yönde etkiledięine iliřkin de önemli alıřmalar yapılmıştır. Örneęin, Carkovic ve Levine (2000) ekonomik büyüme ile DYS yatırımlarını iliřkilendiren belirgin bir etki bulamamışlardır (Carkovic ve Levine, 2000'den aktaran, Lipsey,

2001: 56). Menciger (2003) ise geiř ekonomilerinde DYS yatırımları ile ekonomik büyüme iliřkisini incelemiř ve bu ikili arasında negatif bir iliřki bulmuřtur. Menciger, bu “řařırtıcı” sonucunu geiř ölkelerine gelen DYS yatırımlarının büyük ölçüde özelleřtirilen kamu iřletmelerinin satın alınmasına baęlamıřtır. Menciger’e göre, bu satın alma iřlemleri, sabit yatırımlarda herhangi bir artıř yapmamakta daha çok tüketimi ve ithalatı arttırmaktadır. Dolayısıyla geiř ekonomilerine gelen DYS yatırımları ekonomik büyümeyi arttırmanın tersine bu ölkelerdeki büte açıklarını arttırarak ekonomik büyümeyi olumsuz etkilemektedir (Menciger, 2003: 502).

Ampirik alıřmalar yukarıda da özetlendięi üzere DYS yatırımlarının ekonomik büyümeye katkısı hakkında net sonuçlar vermemektedir. Fakat bu alıřmalardan DYS yatırımlarının genellikle ekonomik büyümeyi hızlandırdıęı ama bu durumun ev sahibi ölkeye gelen DYS yatırımlarının nitelięine ve ev sahibi ölkedeki finansal piyasalar, alt yapı yatırımları ve nitelikli iřgücünün varlıęı gibi bir takım faktörlere baęlı olduęu söylenilebilir.

### **3. TÜRKİYE’YE GELEN DOęRUDAN YABANCI SERMAYE YATIRIMLARIN EKONOMİK BÜYÜMEYE ETKİSİNİN SEİLMİŐ GELİŐMEKTE OLAN ÖLKELERLE KARŐILAŐTIRMALI ANALİZİ**

alıřmanın bu bölümünde, Türkiye ve seilmiş altı ölkede DYS yatırım giriřleri ile ekonomik büyüme performansları karşılařtırılmıřtır. Karşılařtırmada yer alan ölkeler, Latin Amerika, Asya ve Doęu Avrupa’dan seilmiřtir. Latin Amerika’dan Arjantin ve Brezilya; Doęu Avrupa’dan Polonya, Bulgaristan ve Romanya, Asya kıtasından in, karşılařtırmalı bir analiz bakımından önemli ölkeler olarak kabul edilmiřtir.

Seilen yedi ölkede eldeki veriler yatay kesite ve 16 yıllık zaman serisine dayanmaktadır. Bu verilere iliřkin ölkelerin sayısını arttırmak mümkündür. Fakat özellikle Bulgaristan, Romanya ve Polonya gibi ölkeler 1990 öncesine Doęu Blokuna üye olduklarında bu ölkeler için söz konusu dönem öncesinde ya saęlıklı veriler bulunmadıęından ya da 1990 öncesinde bu ölkelere önemli DYS yatırımı gelmedięinden dolayı zaman serisini arttırmak pek mümkün deęildir. Bu durumda verileri birleřtirerek panel veri regresyon analizi yapmak daha saęlıklı sonuçlar üreteceęi düşünölmüřtür. Dolayısıyla  $16 \times 7 = 112$  adet gözlem elde edilmiřtir. Bu da mevcut literatüre göre panel veri analizi yapmak için yeterli bir rakamdır. alıřmada kullanılan veriler United Nations Conference on Trade and Development (UNCTAD)’ın elektronik veri tabanından alınmıřtır.

alıřmada DYS yatırımı-ekonomik büyüme iliřkilerini ele alan uygulamalı alıřmaların büyük bir kısmında olduęu gibi toplam üretim büyüme eřitlięi kullanılarak, panel veri regresyon analizinin kurulması amaçlanmıřtır. Ařaęıdaki bir eřitlik tahmin edilmiřtir.

$$GSMH_{it} = c + \beta DYSY_{it} + e_{it}$$

(E.1)

Eřitliđin sol tarafında seilen lkelerin Gayri Safi Milli Hâsılları (GSMH) yer alırken açıklayıcı deđiřken olarak yine aynı lkelere giren DYS yatırımları (DYSY) yer almıřtır. Yukarıdaki eřitlikten grlebileceđi gibi btn açıklayıcı deđiřkenlerin katsayılarının pozitif deđer alacağı beklenmektedir.

Deđiřkenlerin birim kk sınamaları iin bu programda yer alan Levin, Lin&Chi t\*, Breitung t-stat, Im, Peseran and Shin W-Stat, Fisher-ADF Chi-Square, Fisher-PP Chi-Square ve Hadri Z-Stat panel veri birim kk testleri kullanılmıřtır. Yapılan birim kk sonuları Eřitlik-1 iin durađanlık saptayamamıřtır. Durađanlığın elde edilebilmesi kullanılan en sađlıklı yntem bađımlı (GSMH) ve bađımsız (DYSY) deđiřkenlerin logaritmasını almaktır. Nitekim analizde bu yapılmıř ve ařađıdaki izelgeden de grldđ zere Breitung t-stat hari btn deđiřkenler “seviye”de (level) durađan bulunmuřtur. Daha sonra “birinci farklara” (first difference) bakılmıř burada ise Breitung t-stat iin de durađanlık tespit edilmiřtir.

**Tablo 1:** Yapılan Birim Kk Testinin Sonuları

Yntem	İstatistik	Olasılık	Yatay Kesit	Gzlem
Levin, Lin&Chi t*	-13.3597	0.0000	14	192
Breitung t-stat	-3.34509	0.0004	14	178
Im, Peseran and Shin W- Stat	-10.6564	0.0000	14	192
ADF- Fisher Chi-Square	136.899	0.0000	14	192
PP- Fisher Chi-Square	173.657	0.0000	14	196
Hadri Z-Stat	3.49111	0.0002	14	210

Bu ařamadan sonra Eřitlik-1'e gre yapılan analizlerde hem sabit hem de rastsal etki modelleri iin otokorelasyon sorunu bař gstermiřtir. Otokorelasyon, hata teriminin birbirini izleyen deđerleri arasında iliřki bulunması halidir. Ayrıca bu durum, dođrusal regresyon modelinin nemli bir varsayımından sapmayı ierir. Dolayısıyla otokorelasyon olduđunda hata terimleri arasında bir iliřki bulunmaktadır (Tarı, 2006, 195). Bu otokorelasyonu gidermek iin sabit etkili modellerde kullanılan bir yntem bađımlı deđiřkenin ARCH yntemine gre AR(1) ve AR(2) ile olmak zere iki dnem gecikmesi alınmıřtır. Bu durum bađımlı deđiřkenin (GSMH) daha nceki dnemlere benzer bir eđilimi olduđunu gstermektedir. Daha açık bir ifadeyle yıllar boyunca lkelerin GSMH'larının belirlenmesinde ok ciddi deđiřiklikler olmadıđından bu deđiřkenler birbirleriyle

iliřkili ıkacaktır. Otokorelasyonu gidermek iin yapılan ikinci bir iřlem de bağımsız deęiřkenin (DYSY) bir dnem gecikmesini almak olmuřtur. Bu da DYS yatırımlarının GSMH'yı bir dnem gecikmeli olarak etkilediđini gstermektedir. Buna gre kurulan yeni denklem ařađıdaki gibi yazılabilir;

$$\log(GSMH)_{it} = \log(DYSY)_{i(t-1)} + \log(GSMH)_{i(t-1)} + \log(GSMH)_{i(t-2)} + e_{it}$$

(E.2)

Tablo-2'de yapılan analizde sadece sabit etki modeline iliřkin sonuların yer aldıđı grlmektedir. Bu durumun nedeni bağımlı deęiřkenin 2 dnem gecikmesi alındıđı iin bu noktadan sonra rastsal etki modeline iliřkin tahmin yapılamamasıdır.

**Tablo 2:** Sabit Etki Modelinin Sonuları

Deęiřken	Katsayılar	Standart Hata	t-İstatistik	Olasılık	
C	22.20645	8.189557	2.711557	0.0082	
log(DYSY) <sub>t-1</sub>	0.513560	0.364063	1.410636	0.1622	
AR(1)	0.565185	0.107585	5.253359	0.0000	
AR(2)	0.94477	0.103630	0.911672	0.3646	
Arjantin-C	2.887955				
Brezilya-C	4.305124				
Bulgaristan-C	-9.428851				
in-C	4.043394				
Polonya-C	2.479583				
Romanya-C	-8.731651				
Trkiye-C	4.444447				
<b>Etki Spesifikasyonu</b>					
R <sup>2</sup>	0.935549	Durbin-Watson	2.191341	Olasılık	0.000000
Dzeldilmiř R <sup>2</sup>	0.928388	AIC	4.090678		

Tablo-2'de yer alan etki spesifikasyonuna iliřkin gstergeler tahminin en dođru sonuları gsterdiđini iřaret etmektedir. Ayrıca, Durbin-Watson test istatistiđi de otokorelasyon sorununun byk lde giderildiđini gstermektedir. Diđer taraftan buradaki model logaritmik olarak tahmin edilmiřtir. Modeli logaritmik olarak tahmin etmenin bazı faydaları vardır. Bunlardan birincisi DYS yatırımlarında ve GSMH'da yıllar itibariyle meydana gelen dalgalanmaların yarattıđı istatistiksel sorunlar giderilmektedir. Diđer nemli neden ise logaritmik tahminler yaparak, tahmin edilen katsayıların (deęeri) DYS yatırımlarının aıklayıcı deęiřkenlere gre katsayılarını vermesini sađlamaktır. Bylece her bir

lkenin katsayısı o lke iin DYS yatırımlarının ekonomik bymeye ne kadar etti yaptığını gsterecektir.

Tablo-2'den de grldęi gibi DYS yatırımları ekonomik bymeye bir dnem gecikmeli etki etmektedir. Buna gre bir lkeye rneęin 1999 yılında yapılan DYS yatırımı etkisini 2000 yılında gstermektedir. Bu etki ise  $\log(DYSY)_{i(t-1)}$ 'de grldęi gibi (0,513560) olumlu bir etkidir. Dięer taraftan her bir lkenin katsayısı o lkede DYS yatırımlarının ekonomik bymeye ne kadar katkı yaptığını gstermektedir. Buna gre incelenen 1990–2005 dneminde DYS yatırımlarının ekonomik bymeye en fazla katkı yaptığı lke Trkiye (4.444447) en az katkı yaptığı lke ise Bulgaristan'dır (-9.428851). Trkiye'yi sırasıyla Brezilya (4.305124), in (4.043394), Arjantin (2.887955), Polonya (2.479583) ve Romanya (-8.731651) takip etmektedir. Polonya ve Romanya'nın eksi katsayıları nedeniyle katkılarının olumlu olması tartıřılabilecek bir konudur.

#### 4. SONU

DYS yatırımları, GO'ler aısından zellikle 1980 sonrası dnemde en gvenilir bir dıř finansman kaynaęı olarak kabul grmřtr. 1980 ncesine gre DYS yatırımları hakkındaki karřıt grřler byk lde azalmıř ve GO'ler aısından artık bu yatırımlardan daha fazla nasıl fayda saęlanabileceęine dnřmřtr.

24 Ocak 1980 Reform ve İstikrar Programı ile Trkiye ekonomisi, dnya ekonomisine daha aık hale gelmiř ve DYS giriřlerini arttırmak istemiřtir. Daha nceki dnemlere gre, 1980-2000 dneminde DYS yatırımlarında belirgin bir artıř gzlenmiřtir. Ancak bu alandaki ok daha ileri dzeydeki DYS giriřleri, 2000'li yılların bařlarından itibaren ortaya ıkmıřtır. Son yıllarda yařanan siyasi ve makroekonomik istikrar, 2003 yılında DYS alanında yapılan mevzuat deęiřiklięi ve AB ile bařlatılan katılım mzakereleri sreci, DYS giriřlerinin son dnem niřpi ykseklilięini aıklamaktadır.

Bu alıřmada Trkiye'ye gelen DYS yatırımlarının ekonomik bymeye etkisi incelenmiřtir. Bu iliřkiyi incelemeye ynelik olarak panel veri regresyon analizi kullanılmıřtır. Bu analiz neticesinde elde edilen bulgular, Trkiye'ye gelen DYS yatırımlarının iktisadi bymeye olumlu katkı yaptığını gstermiřtir. Hatta Trkiye'deki bu etki, karřılařtırma yapılan Arjantin, Brezilya, Bulgaristan, in, Polonya ve Romanya gibi lkelerden daha da belirgin olarak ortaya ıkmıřtır.

## KAYNAKA

Alfaro, L. Chanda A. Kalemli-Ozcan S. Sayek S. (2004), FDI and Economic Growth: The Role of Local Financial Markets, *Journal of International Economics*, Vol: 64, 89–112.

Balasubramanyam, V.N., Salisu M., Sapsford D. (1996), Foreign Direct Investment and Growth in EP and IS Countries, *Economic Journal*, Vol: 106, January, 92-105.

Blomsrm, M. Lipsey R. E. Zejan M. (1992), What Explains Developing Country Growth?, *National Bureau of Economic Research (NBER)*, Working Paper No: 4132.

Borensztein, E. Gregorio J. D. Lee J. (1995), How Does Foreign Direct Investment Affect Economic Growth?, *National Bureau Of Economic Research (NBER)*, Working Paper No: 5057.

Lipsey, R. E. (2001), Foreign Direct Investors in Three Financial Crises, *National Bureau of Economic Research (NBER)*, Working Paper No: 8084.

Mencinger, J. (2003), Does Foreign Direct Investment Always Enhance Economic Growth?, *KYKLOS*, Vol: 56, No: 4, 491-508.

Moosa, I. A. (2002). *Foreign Direct Investment (Theory, Evidence and Practice)*, New York: Palgrave Macmillan.

Organization for Economic Co-Operation and Development (OECD). (2002). *Foreign Direct Investment for Development (Maximizing Benefits, Minimizing Costs)*, Paris, OECD Publications.

Romer, P. M. (1993), Two Strategies For Economic Development: Using Ideas And Producing Ideas, *The World Bank Research Observer*, Washington, DC: The World Bank Publications, s. 63-91.

Tarı, R. (2006). *Ekonometri*, İzmit: Kocaeli niversitesi Yayını.  
United Nations Conference on Trade and Development (UNCTAD), (2009), *Foreign Direct Investment Database*, <http://www.unctad.org>. (Eriřim Tarihi: 11.11.2009).

Xu, B. (2000), Multinational Enterprises, Technology Diffusion, And Host Country Productivity Growth, *Journal Of Development Economics*, Vol: 62, 477-493.

## POST KEYNESGİL OKUL: OLUŐUMU VE TEMEL ZELLİKLERİ

### The Emergence and The Basis Of Post Keynesian School

**Yrd. Do.Dr. Filiz SANAL EVİK**

**Kocaeli niversitesi Gebze Meslek Yksek Okulu**

**Yrd. Do.Dr. Oğuz BAL**

**Kocaeli niversitesi Gebze Meslek Yksek Okulu**

### ZET

*1980'lerden itibaren giderek glenen Post Keynesgil okulun temelleri, 1950'lerin bařında Keynesgil ve Neo Klasik iktisatıları uzlařma noktasına gtren Neo Klasik Sentez'e kadar uzanır. Post Keynesgil okulun dayandıėı temel nokta; ekonomilerin uzun dnemde dahi kendiliėinden tam istihdam dengesine ulařamayacaėı, genel durumun eksik istihdam dengesi olduėu fikridir. Post Keynesgiller homojen bir grup olmamakla birlikte tm dengesizlik, Keynesgil belirsizlik, istikrarsız yatırım fonksiyonu, paranın ve szleřmelerin nemi, para arzının endojenliėi, ekonomik ve politik kurumların, gelir daėılımının nemi ilkeleri etrafında birleřirler ve devletin hem kısa hem de uzun dnemde ekonomiye mdahalesinin gerekli olduėuna inanırlar. Post Keynesgil grup iinde para ve maliye politikalarının etkinliėi konusunda farklı grřlere sahip gruplar mevcuttur. Nicholas Kaldor ve Basil Moore gibi bazıları iřsizliėin tek bařına para politikası ile azaltılamayacaėına inanırlarken, Hyman Minsky ve Paul Davidson ise para politikasını iřsizliėi azaltmanın etkin bir aracı olarak grrler. Maliye politikasının gelir blřtmn etkileme aısından etkin, ancak yetersiz olduėunu kabul ederler, geleneksel para ve maliye politikaları yanında gelirler politikasını da nerirler.*

**Anahtar Kelimeler:** Eksik istihdam dengesi, Keynesgil belirsizlik, İstikrarsız yatırım fonksiyonu, Paranın ve szleřmelerin nemi, Endojen para arzı, Ekonomik ve politik kurumların nemi.

### ABSTRACT

*The basis of Post Keynesian school that became strong more and more in the 1980s goes as far as Neo Classical Synthesis that reconciled the Keynesians and Neo Classical economists in the begin of 1950s. The most important base of Post Keynesian view is; economies wouldn't come to full employment equilibrium automatically even in the long run and the general situation is less-than-full-employment equilibrium. Post Keynesian economists aren't homogeneous group but all of them combine with around the principles that disequilibrium, Keynesian uncertainty, unstable investment function, the important of Money and contracts, endogenous money supply, the important of economic and political institutions and distribution of wealth, historical time. All of Post Keynesians believe that government intervention to economy is necessary both in the long run and in the short run. There are some groups have different view about the effectiveness of fiscal and monetary*

*policies in Post Keynesian school. Hyman Minsky and Paul Davidson believe that unemployment can reduced by using only monetary policies, but according to Nicholas Kaldor and Basil Moore unemployment can't reduced by this way. Post Keynesians agree that fiscal policies are effective over income distribution but this policies area inadequate. So they recommend income policies with traditional fiscal and monetary policies.*

**Key words:** *Less-thanfull-employment equilibrium, Keynesian uncertainty, Unstable investment function, the important of Money and contracts, endogenous Money supply, the important of economic and political institutions.*

## 1.GİRİŐ

1980 ve 1990'lı yıllar boyunca iŐsizliĐin Avrupa'da kalıcı bir hal alması, 1970'li yıllarda gözden düşen Keynesgil teori ve politikaya olan güveni arttırdı. 1980'lerin sonundan itibaren bir Keynesgil Rönesans'tan bahsedilmeye başlandı (Snowdon ve diĐerleri, 1996: 286). Bu süreçte Yeni Keynesgil ve Post Keynesgil akımlar Klasik görüŐe baĐlı okullar karŐısında seslerini daha güçlü duyurmaya başladılar.

alıřmamızın ilk bölümünde Post Keynesgil okul Neo Klasik Sentez'den resmi bir nitelik kazandıĐı 1978'e kadar olan dönemde tarihsel bir yaklaŐımla ele alınmaktadır. İkinci bölümde ise heterojen bir grup olan Post Keynesgilleri ortak bir çatı altında birleŐtiren ve bu okulu diĐer belli baŐlı makro ekonomik okullardan ayıran temel özellikler verilmekte, son bölümde ise bu temeller çerçevesinde önerilen politikalar ayrıntıya girilmeden sunulmaktadır.

## 2.POST KEYNESGİL OKULUN OLUŐUMU

Post Keynesgil okul 1940'ların sonu, 1950'lerin başında Keynesgil ve Klasik iktisatçıları uzlaŐma noktasına götüren ve bir çeŐit ateŐkes olarak nitelenen Neo Klasik Sentez'e tepki olarak doĐdu. Neo Klasik Sentez'i kabul eden J. R. Hicks, James Meade, Paul Samuelson, James Tobin, Franco Modigliani, Robert Solow gibi ünlü Keynesgil iktisatçıları uzun dönemde ekonominin kendiliĐinden tam istihdam dengesine ulaŐacağına ancak, eksik istihdam dengesinin sık karŐılaŐılan genel bir durum olduĐuna ve Keynesgil iktisat politikaları yoluyla önlenmesi gerektiĐine inanmaktaydılar.

Keynes'in İngiltere'deki takipçileri ve çoĐu öğrencisi olan Richard Kahn, Joan Robinson, Nicholas Kaldor, Sir Roy Harrod, M. Kalecki, G. L. S. Shackle gibi önemli isimlerin başı çektiĐi bir diĐer grup iktisatçı ise, Amerika'da Keynes'in teorisinin matematiksel bir özeti olarak sunulan IS-LM analizinin ve Neo Klasik Sentez'in Keynes'in fikirleriyle uyuŐmadıĐını iddia ederek Post Keynesgil okulun temellerini attılar. Bu iktisatçıları uzun dönem otomatik tam istihdam dengesinin asla Keynes'in fikirleriyle baĐdaŐmayacağı görüşü etrafında birleŐiyorlardı. Hatta Joan Robinson uzun dönemde otomatik tam istihdam dengesinin varlıĐına inanan Neo Klasik Sentezci Keynesgilleri aŐaĐılayıcı bir terim olan '**gayri meŐru Keynescilik**' (**Bastardized Keynesianism**) terimiyle nitelendiriyordu (Robinson, 1962: 691). Robinson'a (Robinson, 1980: 121) göre;



“Genel Teori'nin temel noktası ekonomide eksik istihdam dengesinin geerli bir durum olabileceğini gstermek, yařanan zamanın zelliğini anlayabilmek, dnle bugn arasındaki farkı kavrayarak gemiřin deęiřtirilemez ve geleceęin bilinemez olduęunu anlamaktır. Bu erevede Keynes, geleceęin belirsiz olduęu bir ekonomide paranın nasıl bir gereklilik olduęunu ve gerek ekonomilerin alıřmasında finansal kurumların ve paranın grevlerinin neler olduęunu aıklar. Keynes'in teorisindeki bu basit nokta savařtan sonra deęerlendirilmedi, Keynes'in tezi btnyle uykuya yatırıldı, havasızlıktan boęuldu ve Ortodoks denge teorisi bir kez daha tahta ıkarıldı.”

Neo Klasik Sentez'i red eden, eksik istihdam dengesinin gerek kısa gerekse uzun dnemde geerli genel durum olduęuna inanan bu iktisatılar, kendilerini Keynes'in fikirlerine baęlı kaldıklarını ifade etmek aısından 'Ortodoks Keynesgiller' (*Orthodox Keynesians*) veya 'Kktenci Keynesgiller' (*Fundamentalist Keynesians*) olarak nitelendirdiler. Bu grubun daha geen kuřak uzantısı 1980'li yıllarda Post Keynesgil Okulu oluřturdu.

Post Keynesgil okulun geliřmesinde Keynes'in, paralı bir ekonomide yatırımları evreleyen belirsizlikleri vurgulayan parasal bakıř aısı, Kalecki'nin yatırım ve tasarrufların blřmsel etkilerini vurguladıęı reel sektr analizi iki temel bařlangı noktasını oluřturmaktadır. Keynes'in parasal bakıř aısı Amerika'da Hyman P. Minsky, Paul Davidson, Sidney Weintraub ve İngiltere'de G. L. S. Shackle tarafından glendirilirken, Kalecki'nin reel sektr analizi Cambridge'de daha sonraki alıřmaların ilerlemesine temel teřkil etti. Harrod'un 1930'larda byme dinamikleri zerine yaptıęı alıřma, dinamik bir analitik yaklařım benimseyen Post Keynesgil teorisinin oluřumuna nemli katkılarda bulundu. Nitekim Harrod-Domar modeline kadar olan dnemde ekonomide egemen teori statikti. Harrod ise zaman iinde ekonomik sistemin deęiřimine neden olan faktrleri tespit edecek ve bu deęiřimin nedenlerini aıklayacak bir teori geliřtirme abasındaydı. Harrod'un dinamik bir analiz geliřtirmede gsterdięi aba, yaklařık yirmi yıl sonra Post Keynesgil teorisinin ortaya ıkmasıyla rn verdi.

Bu temeller zerinde bir Post Keynesgil literatr 1950'li yılların ortalarından itibaren oluřmaya bařladı. Joan Robinson tarafından yazılan *'The Accumulation of Capital'* adlı kitap ve Nicholas Kaldor tarafından yazılan *'Alternative Theories of Distribution'* adlı makale Post Keynesgil literatrn bařlangıcında nemli birer adım oldular. Ancak bu iki eser de Cambridge dıřındaki ekonomistlerden fazla ilgi grmedi. Robinson bunu ilk eserinde fikirlerini tam olarak aıklayamamıř olabileceğine baęlayarak *'Essay in The Theory of Economic Growth'* u yazdı, fakat gsterilen ilgi daha fazla deęildi.

İngiltere'de bařlayan bu hareket Joan Robinson'un Amerika'daki geen meslektařlarıyla mektuplařmaya bařlaması sonucu bu lkeye de sıradı. Robinson ile mektup yoluyla fikir alıř veriřinde bulunan Paul Davidson ve Alfred Eichner sonraki yıllarda Post Keynesgil okulun Amerika'daki ncleri oldular (Turner, 1989: 185).

Benzer grřlere sahip bu iktisatılar 1970'lere kadar genel bir analitik ilke ve iřlemler btn etrafında birleřmiř deęillerdi. 13 Eyll 1978'de 'Journal of Post Keynesian Economics' isimli derginin yayınlanmaya bařlanmasıyla Post Keynesgil okul resmi bir nitelik kazandı. 1980'lerin bařından itibaren Neo Klasik Sentez'in geliřmesine katkıları olan nemli isimlerin Post Keynesgil okula geiřleriyle birlikte Post Keynesgiller glerini pekiřtirmiř oldular. IS-LM analizini geliřtirerek hem Neo Klasik sistemin hem de Keynes'in fikirlerini zetleyen ve Neo Klasik Sentez'in geliřmesine nemli katkıları olan J. R. Hicks, 1980'de Journal of Post Keynesian Economics'te yayınlanan makalesinde řu itirafta bulundu (Hicks, 1980: 139):

*"...IS-LM diyagramıyla zetledięim Keynes'in biimsel modeliydi. Oysa Keynes'in Genel Teorisinde ve dięer yazdıklarında benim zetledięimden ok daha fazlası vardı... IS-LM analizi uluslararası dzeyde geniř kitleler tarafından Keynesgil teorisinin anlaşılması kolay bir zeti olarak kabul edildi. İnkâr edemeyeceęim bir řey, bunda benim sorumluluęumun olmasıdır... Zaman devam ederken bundan memnun olmadıęımı gizleyemem..."*

Neo Klasik Sentezci okulun nde gelen ismi James Tobin bile 1974'teki řu yazısıyla daha nce yazdıkları iin kuřku duyduęunu belirtiyordu (Tobin, 1974: 77):

*"Son 25 yılın sentezi kesinlikle Genel Teori'de olmayan bir ok unsur ierir. Belki o Hicksian olarak adlandırılmalıdır, nk Hicks'in IS-LM modelinden tremiřtir."*

### **3.POST KEYNESGİL OKULUN TEMELLERİ**

Yukarıda isimleri geen iktisatıların alıřmalarıyla řekillenen, Philip Arestis, Malcolm Sawyer, Victoria Chick, Marc Lavoie, D. Laidler, H. P. Minsky, B.J. Moore, J. A. Kregel gibi yeni kuřak iktisatıların katkılarıyla geliřen Post Keynesgil okul homojen bir grup deęildir, ok eřitli řapkaların asılı olduęu bir portmanto gibidir (Harcourt, 1988: 924). Post Keynesgillerin farklı vurgulara gre farklı yaklařımlardan bahsetmelerine raęmen tm Keynesgil belirsizlięi, rasyonel beklentiler varsayımının gereki olmadıęını, ekonomilerin uzun dnemde dahi tabii iřsizlik oranına ynelmeyeceęini kabul ederler. Post Keynesgil okul ařaęıdaki temeller zerine inřa edilmiřtir.

#### **3.1.Dengesizlik**

Post Keynesgillere gre Neo Klasik Sentezci Keynesgillerin kabul ettiklerinin aksine gerek ekonomilerde uzun dnemde dahi gzlenen durum dengesizliktir. Joan Robinson'a gre, denge tarihsel bir srete incelendięinde gemiř ve gelecek bir arada dengeye gelme srecini etkiler. Dengedeki bir dnyada gemiř ve gelecek arasında bir fark yoktur. Oysa beklentilerin gerekleřmedięi bir dnyada dengeye yer yoktur, denge sadece analitik bir soyutlamadır ve uzun dnemde dahi sz konusu deęildir. stelik uzun dnem gelecekteki bir tarih deęil, bugnle iliřkilendirilemeyen hayali bir durumdur (Robinson, 1973: 1-11).

Robinson'a gre kısa dnemde dengesizliklerin asıl nedeni; beklentilerin belirsizlik ortamında oluřmasından dolayı tutarlı ve istikrarlı bir yatırım fonksiyonunun olmamasıdır (Gram&Walsh, 1983: 537-550). Uzun dnemde denge, beklentiler gerekleřmedięi taktirde ulařılması g olan bir takım kurumsal faktrler (gelir daęılımı, yatırım politikaları, cret politikaları, mali kořullar gibi) tarafından belirlenir. Uzun dnemde bu faktrlerin bir arada denge iin gerekli kořulları gerekleřtirmesi gtr ve bu kořullar gerekleřse bile ulařılan dengenin tam istihdam dengesi olması tamamen tesadfidir.

### **3.2.Belirsizlik Ortamı ve Beklentilerin Oluřumu**

Keynes Genel Teori'de geleceęin belirsiz olduęunu (uncertainty) ve bu belirsizlięin olasılık hesaplarıyla giderilemeyeceęini ifade eder. Keynes'e gre gemiř tekrar edilemez, gelecek ise olasılık hesaplarına indirgenemez. Keynes'i takiben Post Keynesgil iktisatılar da geleceęin belirsizlięini kabul ederler ve rasyonel beklentiler varsayımını gereklere aykırı bulurlar (Williams&Findlay, 1986: 33). Onlara gre, gerek dnyada bireyler gemiř bilgilerden hareketle geleceęe ynelik tahminler yaparlarken mevcut tm bilgileri elde edememe glęyle karřı karřıyadırlar. Yařanmıř tarihsel rneklerden hareketle geleceęin grlebileceęini, ekonomik srecin tutarlılık ve dzenlilik iinde devam edeceęini varsaymak gereki deęildir. Bireylerin herhangi bir seimlerinin btn olası sonularını aıka belirleyebilmeleri ve btn olası beklentilere iliřkin tercihlerini sıralayabilmeleri ok zordur.

Post Keynesgiller belirsizlięin hakim olduęu ergodic bir dnyada (gemiřin bugnk ve yarınki olayların seyri hakkında bilgi vermedięi bir dnya) beklentilerin heterojen olduęunu kabul ederler. Farklı bireyler gemiř bilgilerden ve tarihsel piyasa verilerinden hareketle gelecek iin gvenilir tahminler yapmak konusunda farklı beceri ve yeteneklere sahiptirler. Beklentilerde yanılma, geleceęi doęru tahmin edememe her zaman gerekleřmesi mmkn bir durumdur.

### **3.3.Yatırımların nemi ve Deęiřkenlięi**

Keynes efektif talep unsurları iinde yatırımlara zel bir nem verir. Ona gre eksik istihdam dengesinin temel nedeni; paralı bir ekonomide geleceęin belirsizlięi nedeniyle yatırım seviyesinin tam istihdam noktasına karřılık gelen tasarruf seviyesinin ařaęısında kalmasıdır. Yapıldıktan sonra ekonomik kořullara baęlı olarak yatırımları yok etmenin glę ve belirsizlik ortamında yatırımların karlılıęını etkileyen faktrlere ynelik bilginin mkemmelenmemesi yatırım drtsn azaltır ve deęiřken hale getirir. Bylece istikrarlı ve dzenli bir yatırım fonksiyonundan bahsetmek gleřir (Crotty, 1980: 23).

Keynes yatırımların efektif talep ve retim zerindeki etkisini vurgularken, Post Keynesgil okulun kurucularından bir dięeri olan Kalecki de kar ve konjonktrel dalgalanmaları doęurmada kapitalist tketim, hkmet harcaması ve ticaret fazlalıęıyla birlikte yatırımların nemine dikkat eker. Kalecki'ye gre yatırım harcamalarındaki deęiřime baęlı olarak kapitalistlerin karlarında meydana gelen artıř veya azalıřlar, retimde benzer ynde hareketlere yol aar. Karlardaki

bir artıř beraberinde üretim artıřını da getirir, ünkü üretim kapitalistlerin karları ve iřçilerin tüketimleri toplamına eřittir.

Post Keynesgil iktisatılar da ekonomik büyüme ve gelir dağılımının temel belirleyicisi olarak Neo Klasik teorideki gibi nispi fiyatları deęil, yatırımları görürler. Dolayısıyla toplam talepteki deęişikliklerin temel nedeni nispi fiyat deęişiklikleri deęil, yatırım düzeyindeki deęişikliklerdir. Paralı bir ekonomide önceden yapılmıř sözleşmelerin varlığı, belirsizlik ortamı ve bu ortamda beklentilerde meydana gelecek yanılmalar yatırımların yetersiz düzeyde kalmasının, deęişken olmasının temel nedeni olarak görülür.

### **3.4.Paranın ve Sözleşmelerin Önemi**

Neo Klasik teoride para reel gelir ve istihdamı etkilemeyen nötr bir deęişkendir ve sağlam bir para teorisi mevcut deęildir. Keynes ise bugün ve gelecek arasında bağlantı sağlayan bir varlık olarak paranın önemini vurgular. Post Keynesgiller de ekonomide paranın, parasal sözleşmelerin önemine dikkat ekerler. Ekonomik analizlerini modern paralı ekonomilerin zaman içinde kaynakların tam istihdama yönelmesini garanti edecek otomatik bir mekanizmadan mahrum olduęu önermesine dayandırırılar (Davidson, 1991: 55).

Post Keynesgil teoride girişimciler üretimi arttırmanın karlı olacağını düşünürlerse, geleceğin belirsizliğinden kaynaklanan riskleri önlemek amacıyla ilave hammadde satın alımı ve emek temini için yeni sözleşmeler imzalamak isterler. Sözleşmeye dayalı sorumluluklardaki artıř, girişimcilerin artan üretim taahhütlerini yerine getirmeleri için ilave likiditeyi elde etmelerini gerektirir. Bankacılık sisteminin para üretme yeteneęi, girişimcilere artan üretimi finanse etme imkanı sağlar. Bankacılık sisteminin bu görevi yerine getirdięi bir ortamda girişimciler için tek sorun, beklenen karlılığın gerçekleşip gerçekleşmeyeceğini izlemek olur. Gelecek yaşanan an olduğunda kar beklentileri gerçekleşmiş olursa, girişimciler banka kredilerini karşılayacak satış gelirine sahip olurlar ve yeni üretim artıřlarını başlatmak için yeni kredi temininde zorlanmazlar. Böylece paranın nötr olmadığı paralı bir üretim ekonomisinde bankacılık sistemi temel genişletici veya daraltıcı unsur olabilir.

### **3.5.Para Arzının Endojenliği**

Post Keynesgiller para arzının endojen bir deęişken olduğunu kabul ederler ve tüketim birimlerine nakit akımı ve arzuladıkları planlı (discretionary) harcama seviyesi arasındaki açığı kapatma imkanı veren kredi parası üzerinde yoğunlaşırlar (Lavoie, 1984: 788). Dinamik, paralı bir üretim ekonomisinde üretim, bankacılık sistemi tarafından yaratılan kredi kaynaklarına ulaşmayı gerektirir. Bu açıdan para, kredi talebine karşılık olarak bankacılık sistemi tarafından yaratılan kredinin bir sonucudur. Bankacılık sektörünün para yaratmadaki önemi, kredinin elde edilebilirliği ve fiyatını belirlemedeki rolünden kaynaklanmaktadır. Post Keynesgil analizde paranın bu yönüyle ele alınması Kalecki'nin görüşlerinin izlerini taşır. Nitekim gerek Kalecki'ye, gerekse Post Keynesgillere göre para kredi yönlendirmelidir (credit driven) (Kalecki, 1971: 3).

Philip Arestis İngiltere'nin 1964-1985 dönemine ait verilerini kullanarak kurduđu modelde para arzının para otoritelerinin direkt kontrolü altında olmayan, özel ekonomik birimlerin davranıřlarındaki deđiřikliklere cevap veren endojen bir deđiřken olduđunu göstermektedir (Arestis 1987/1988: 250-269).

### **3.6.Ekonomik ve Politik Kurumların Önemi**

Neo Klasik teoride ekonomik kararlar bireysel düzeyde alınır ve karar alma birimlerinin tek tek fayda ve kar maksimizasyonunu sađlamaları sonucu toplumsal refah maksimizasyonu sađlanır. Gerçekçi varsayımlara dayanma iddiasında olan Post Keynesgillere göre, ekonomide varolan kurumlar karar alma birimlerinin karar sürecinde son derece etkilidir ve kararlar çođunlukla bireysel düzeyde deđil, kurumlar düzeyinde verilir (Crotty, 1980: 21). Ekonomik kararları etkileyen en önemli kurumlar büyük firmalar, iřçi ve iřveren sendikaları, uluslararası kurumlar ve devlettir.

### **3.7.Gelir Dađılımına Verilen Önem**

Post Keynesgiller yatırımları ve dolayısıyla gelir dađılımını ekonomik faaliyetlerin, özellikle büyümenin temel belirleyicisi olarak görürler. Milli gelir iřçiler ve girişimciler arasında bölüřülmekte, girişimciler yatırımlarını kar gelirlerine bađlı olarak yapmaktadırlar (Eicher&Kregel, 1975: 1301). Milli gelirin her iki grup arasındaki bölüřümünün deđiřmesi yatırımları ve buna bađlı olarak büyüme hızını etkiler.

Gelir dađılımı milli gelir yanında enflasyonu da etkiler. Post Keynesgil teoride sınıflar arasındaki bölüřüm mücadelesi enflasyonu tetikleyen temel unsurlardan biridir (Yellen, 1980: 18).

### **3.8.Tarihsel Zaman Kavramı**

Post Keynesgil görüşte ekonomik olaylar mantıksal zaman içinde deđil, gerçek tarihi zaman süreci içinde gerçekleşir (Tarshis, 1980: 10). Aslında bir zamansızlık olan mantıksal zamanda ekonomi sürekli dengededir ve bir şok halinde bozulan dengenin sonraki dönemde yeniden oluşacağı varsayılır. Oysa iktisadi analizler deđiřtirilemeyen geçmiş, bilinmeyen gelecek dikkate alınarak tarihsel zaman içinde yapılırsa dengeye ulaşmak çok güçtür. Çünkü gerçek zaman boyutunda şoklar yaşanabilmekte ve bu şoklar ekonominin gidiřatını etkileyebilmektedir. Ekonomi dengeye yönelmekle birlikte sürekli bir dengesizlik içindedir.

## **4.POLİTİKA TAVSİYESİ**

Para ve maliye politikalarının etkinliđi konusunda farklı görüşlere sahip olsalar da bütün Post Keynesgiller gerek kısa, gerekse uzun dönemde devletin ekonomiye müdahalesini gerekli görürler.

Nicholas Kaldor ve Basil Moore para politikasının tek başına işsizliđi azaltmanın etkin bir yolu olduđuna inanmazlar. Hyman Minsky ve Paul Davidson ise işsizliđin para politikası yoluyla azaltılabileceđine inanırlar (Davidson, 1978: 244-245). Para politikasının başarısı güvenilirliđine ve politika yapıcıların

itibarına baėlıdır. Uygulanabilir ve gvenilir para politikası; amalara uygun olarak kullanılan, finansal piyasalara ve giriřimcilere eylemlerini para otoritelerinin istediėi ynde canlandırma imkanı taniyacak aık sinyaller veren politikadır (Sicsu, 2001: 686).

Post Keynesgiller maliye politikasının gelir blřmn etkileme ve gelir daėılımlı farklarını azaltma aısından etkin bir politika olduėuna inanmakla beraber, geleneksel para ve maliye politikalarının tek bařına ekonomiyi tam istihdama ulařtırmayacaėını veya tam istihdamın srdrlmesinde yeterli olamayacaėını dřnrler. nkn bu politikalar nceden kararlařtırılmıř (discreditationary) harcamaları, zellikle de yatırım harcamalarını tam istihdama ulařmaya yetecek seviyede canlandıramaz. Ayrıca geleneksel politikalar enflasyonu kontrol altında tutma konusunda da yetersizdirler. nkn enflasyon sadece mallara olan ařırı talepten kaynaklanmaz, iři ve sermaye sahibi kesimler arasındaki gelir blřm mcadelesi de enflasyonu krkler. Bu yzden geleneksel politikalar yanında gelirler politikası da nerilir.

### 5.SONU

Her zaman, her yerde geerli olan, deėiřmez kanun ve kuralların varlıėına inanmayan Post Keynesgiller, iktisadi analizlerini gereki varsayımlara dayandırma abası iindedirler. Rasyonel beklentiler varsayımını tmyle redederek hesaplanabilir risk yerine belirsizliėi vurgularlar ve geleceėin insanların kararları doėrultusunda şekilleneceėini savunurlar. Onlara gre gemiřin deėiřtirilemez ve geleceėin bilinemez olduėu ergodic bir dnyada iktisadi analizler mantıksal zaman deėil, gerek tarihsel zaman gz nne almarak gerekleřtirildiėinde uzun dnemde dahi tam istihdamı garanti eden otomatik bir mekanizmadan bahsedilemez, piyasa ekonomisi btn iktisadi sorunları kendiliėinden zemez. Uzun dnemde dahi istikrarsızlıkları nlemek zere devletin ekonomiyi mdahalesi gereklidir.

### KAYNAKA

Arestis, Philip (Winter 1987/1988), *'The Credit Segment of a UK Post Keynesian Model'*, Journal of Post Keynesian Economics, 10(2).

Crotty, J. R.(1980), *'Post Keynesian Economic Theory: An Overview and Evaluation'*, American Economic Review, 70.

Davidson, Paul (1991), *'The Role of Contracts and Money in Theory and the Real World'*. Paul Davidson, Controversies in Post Keynesian Economics, Edward Elgar Publishing.

Davidson, Paul (1978), *Money and Real World*, London:Macmillan.

Eicher, A. S., Kregel, J. A. (1975), *'An Essay on Post Keynesian Theory: A New Paradigm in Economics'*, Journal of Economic Literature, 13.

Gram, H. & Walsh, V. (1983), *'Joan Robinson's Economics in Retrospect'*, Journal of Economic Literature, 21.

- Harcourt, G. C. (1988), *Post Keynesian Economics*, Macmillan Press.
- Hicks, J. R.(1980), '*ISLM-An Explanations*', Journal of Post Keynesian Economics.
- Kalecki, M. (1971), *Selected Essays on the Dynamics of the Capitalist Economy*, Cambridge University Pres.
- Lavoie, M. (1984), '*The Endogenous Flow of Credit and Post Keynesian Theory of Money*', Journal of Economics Issues.
- Robinson Joan,(1962) '*Review of H. G. Johnson, Money, Trade and Economic Growth*', Economic Journal.
- Robinson, Joan (1973), '*What Has Become of the Keynesian Revolution ?*'. Joan Robinson, After Keynes, New York.
- Robinson, Joan (1980), *Collected Economic Papers*, Boston:MIT Press.
- Sicsu, Joao (2001), '*Credible Monetary Policy: A Post Keynesian Approach*', Journal of Post Keynesian Economics, 23(4).
- Snowdon, Brian & Vane, Howard & Wynarczyk, Peter (1996), *A Modern Guide to Macroeconomics*, Cheltenham:Edward Elgar Publishing.
- Tarshis, L. (1980), '*Post Keynesian Economics: A Promise That Bounced*', American Economic Review, 70(2).
- Tobin, James (1974), *Milton Friedman's Monetary Framework: A Debate With His Critics*, Chicago University Press.
- Turner, Marjorie S.(1989), *Joan Robinson and the Americans*, New York:M. E. Sharpe Press.
- Williams, Edward E. & Findlay M. Chapman (1986), '*Risk and the Role of Failed Expectations in an Uncertain World*', Journal of Post Keynesian Economics, 9(1).
- Yellen, J. L (1980), '*On Keynesian Economics and The Economics of Post Keynesians*', American Economic Review, 70(2).

**PLANNING E-GOVERNMENT:  
CASE OF GAZIANTEP METROPOLITAN**

**E-Hükümet Planlaması: Gaziantep Örneđi**

**Yrd. Do. Dr. Berna BALCI İZGİ**

**Gaziantep Üniversitesi İİBF, İktisat Bölümü, izgi@gantep.edu.tr**

**Reřit FİSTİKÇIOĐLU**

**Gelir Uzman Yrd., Gaziantep Vergi Dairesi Başkanlığı, Denetim  
Koordinasyon Müdürlüğü, resitizm@hotmail.com**

**ABSTRACT**

*Information and Communication Technologies (ICT) are critical to improve the competitiveness of states and to meet the demands of its society and economy. In this respect states isolating from their classical bureacucracy, to e-government structures. ICT provides easy and less costly way of operations. Transition is continuing also in local governments. Thus the concept of locality is also changing and municipalities try to develop e-government facilities. The main aim of e-government is to inrease the life standart of it's citizens and to provide easyness in routin works for institutions. Infact many e-government projects offers advantages to the state and to the citizen. Municipalities have the chance and obligation of directing the most important subgroup of e-governments. In this paper, the degree of e-government execution is analized for Gaziantep Metropolitan with a questionnaire. According to the results of the study, Gaziantep Metropolitan is at the second stage (expanded dissemination of information) of e-government.*

**Keywords:** *Internet and communication technologies, e-government, citizen.*

**ÖZET**

*Bilgi ve iletiřim teknolojileri devletlerin toplumun ve ekonominin taleplerini karřulamada ve rekabet güçlerini arttırmada kritik öneme sahiptir. Bu kapsamda devletler, klasik bürokratik yapılarından sıyrılarak daha düşük maliyetli ve daha kolay uygulanan e-devlet yapılanmasına yođunlařmaktadırlar. Bu dönüşüm yerel yönetimler için de geçerliliđini korumaktadır. Bu nedenle yerel yönetimler de e-devlet uygulamalarını geliřtirmeye çalışmaktadırlar. E-devletin temel nedeni insan hayatının standardını yükseltmek ve kurumlara da birçok alanda kolaylıklar sağlamaktır. Belediyelerin e-devlet uygulamalarının yönlendirilmesinde en önemli alt grubu olarak ortaya çıktıđı görölmektedir. Bu çalışmanın amacı, dünyada ve Türkiye'deki e-devlet konusundaki yapılanmayı izleyerek, bir vaka analizi olarak da Gaziantep Büyükşehir Belediyesi'nin e-belediyecilik hizmetlerinin hangi aşamasında olduđu ile ilgili bir anket çalışması*



*yapmaktır. Sonular, Gaziantep Bykřehir Belediyesi'nin "geniřletilmiř bilgi yayımı ařamasında olduėunu gstermektedir.*

**Anahtar Kelimeler:** *Bilgi ve iletiřim teknolojileri, e-devlet, vatandař.*

## 1. INTRODUCTION:

In today's world there is a transition to information society and a rapid change in every field of economics. Industrial society has left the place to the ICT in society, culture and economy as a whole. In fact what is interrogated is the ineffectiveness of bureaucracy and its clumsiness, red tape apprehension and centralized structure. Developed countries have recovered their institutional bodies with ICT. It affects deeply every field of people's lives, business world and public administration in other words it causes a social transformation. This new period is named as "information age" and societies are named as "information society. Transformation process in developed countries after 1980s, has put flexible, performance, output and citizen oriented, instead of rigid, hierarchical and bureaucratic systems<sup>2</sup>.

The most rapid change in information society is internet structuring. Since the concept of internet has found in USA in 1962, it has developed so much that over 1 billion user is estimated today. This is a very important step for ICT. Expected benefits of internet technology are efficiency in public service, transparency and permanency to increase productivity. The concept of e-government is defined as government's services to the business world and its citizens through the internet and the communication among its own institutions (Saruhan,2003:35). In another definition it is defined as the access to services laid in internet without a time and place limit. Paying taxes, loading and realizing water index information are the examples.

Electronic government depends on ICT. Sharing regulations with public is the prerequisite of being a transparent, trustable and prestigious government. All these procedures are possible with information technologies to be dominant in the model of government. In other words, e-government is the execution of government's obligations towards its citizens and citizens' obligations towards government electronically.

## 2. MAIN DIFFERENCES BETWEEN E-GOVERNMENT AND CLASSICAL GOVERNMENT

The factors that make e-government new, are mainly material. The main difference from the classical government is about how it functions. Classical government transforms to a structure of correlative governance. In this structure, there needs to be an integration among the government institutions. The transfer of

---

<sup>2</sup> Muhammet Ksecik ve Naci Karkın. (2004). Belediye yneticilerinin ve Meclis yelerinin e-devlete bakıřı: Denizli Belediyesi rneėi. *Trk İdare Dergisi*, 443:119-140.

the information technologies into this field will provide such integration. The most important contribution of the information technologies is performing the integration of e-government synchronously. Resource and time economies will be accomplished by e-government (Yıldırım and Karakurt,2005:6).

Public bodies, private bodies and citizens are the essential elements of traditional government. However the interaction among these bodies is slightly different from the traditional government. In traditional government, data come up in information system of government. However in e-government, information system functions as an instrument of the interaction. This situation is shown below in figure 1.1. ICT provides elasticity in bureaucracy and information moves faster and staff could decide on time. With the help of specialized systems depending on information, acceptance mechanisms disappear and guidance services and support technologies are used (Tapscott,1998:155).

**Figure1.1.** Reinventing Government

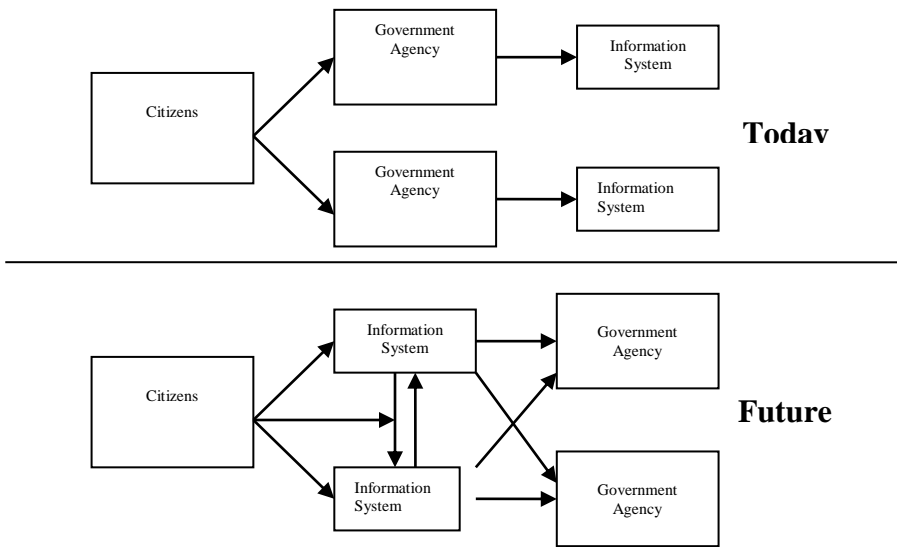

Tapscott,1998:155

In addition for the very basic processes limitless forms and signatures could be needed. In some instances procedures could last even months and it causes a time loss. As shown in table 1.1 in e-government model, simple procedures could be carried out very rapidly and time is consumed efficiently. These features of e-government applications make it preferable for public bodies. Governments transform to e-governments by using information and communication Technologies and try to improve service quality (Yıldırım and-Karakurt,2005:8 ). In other words, public bodies try to improve their capabilities and innovativeness. On the other hand if services of the government become optimal by using advanced

technologies, it will affect the government-citizen relations as well. The intent of a democratic government-citizen relationship could be accomplished by evaluating the citizen as a client.

**Table 1,1:** The Comparison of Classical Government and E-Government

<b>Classical Govzernment</b>	<b>E-Government</b>
Paper based communication	Electronic communication
Pasive citizen	Active client-citizen
Vertical/ hierarchic structure	Horizontal/coordinated network
Time consuming processes	Rapid workprocesses
Data loading by governance	Data loading by citizen
Return of the staff	Automatic audible postal,calling center..
Administrator election periodically	Reel, participating and permanent democracy
Personal based supervision mechanism	Automatic data updating
Cash Flow / check	Electronic fund transfer ( EFT )
One type service	Differentiated service
Division and on and off service	Full/permanent service
Higher procedure costs	Low process cost
One way communication	Interaction
Unproductive growth	Productivity Administration
Nationality relationship	Participation relation

Ukan, 2005:9

### **3. DEVELOPMENT STAGES OF E-GOVERNMENT**

Beyond doubt governments should be succesfull in information and communication technologies to become a successful e-government. However, there needs to be a series of development stages to be e-government(www.aspanet.org, s.2, 2002).

#### **3.1. Information Stage**

This first stage is all about having a web site. Information is unilateral and interaction possibility exists. Public institutions could only give information in electronic platform. The type of information is name of the institution, adres, mission, investments, organisation chart and vision.

#### **3.2. Expanded Span of Information**

Web sites include specific information. Clients are directed to other web sites with related links. There are search engines and e-mail alternatives inside the web site (Erdal,2004:11).

### **3.3. Interaction Stage**

Users could send e-mail and search and download some forms required for the formal procedures (Ukan,2003:49). Additionally users can start work procedures by applying public institutions.

### **3.4. Stage of Process**

The most important characteristic of this stage is the level of interaction. The level of interaction is at the top. Infrastructure has been completed and a lot of work could be done on internet. These works are tax paying, applications, form replication, passport operations, birth and death records, payment of benefits, ticket reservation and payments, biddings, posting private, security and secrecy required works. Electronic signature is legitimized at this stage.

### **3.5. Integration and Coordination**

At this stage general public administration is executed uninterruptedly from a network in an integrated and one-stop structure . Citizens or institutions could reach the services they want from one single portal (Ukan, 2003).

## **4. PERCEPTION OF E-GOVERNMENT IN MUNICIPALITIES**

Municipalities are local governance units. In Turkey there are 81 special provincial administrations, 3225 Municipalities, 35.086 villages, 39.000 local administrations. Municipalities are the most powerfull ones and they use approximately 85% of administration funds which are 15 billion dolars (Kaya,2006).

It is becoming widespread in local authorities except the central authorities. However, generally the applications remain limited with the financially and technically capable ones. In Turkey it has been seen for municipalities that municipal web pages are used for the populist publicity purposes of municipalities instead of services or interaction with the citizens <sup>3</sup>.

The municipalities have a different structure from the other government bodies. Any kind of information and innovation reaches to the citizen directly in e-government structuring. Municipalities are accepted as prosperous as far as they can give service of value to their citizens (Trkiye Biliřim Derneęi,2004:9). ICT is the main factor of this structurization. E-municipality is defined as the perception of contemporary local administration by using ICT (Henden-Henden,2005.56).

---

<sup>3</sup> Kaya Bensghir. (2000). Web'deki Belediyelerimiz: Ankara Bykřehir Belediyesi. *aędař Yerel Ynetimler Dergisi*, 9(2):76-90.

One of the main conditions of a local democracy is open manipulation of local and political processes evidently and not secretly and closedly (Wickwar,1970,76). This structure could only be accomplished by e-government. As an assumption, in one of the local administration assemblies decisions could be accepted electronically and public could be participated in with this application. These examples could be increased in budget, expropriation, environment, infrastructure and construction issues. E-government services mainly could provide contributions to national democracy as well as increasing the efficiency of local bodies.

#### **4.1. Advantages of E-Government**

The perception of e-government provides important tools in making efficient and transparent administration. This inturn provides rapid evolution in municipality services gradually. In this way it will be possible by the public and municipalities to interact. Thereby, a lot of bureaucratic work will disappear. Timesaving will be possible ([www.mersin.bel.tr](http://www.mersin.bel.tr),2007). Public association will have a new dimension. Some of the advantages of e-government are as follows:

- Timesaving
- Running the procedures without coming to physical places
- Complaints and requests can be followed easily
- All kind of payments can be made in electronic form (property tax, environmet tax, advertisement, occupancy taxetc...)
- Inquiry of building scheme will be possible
- Access to all the services that is needed
- Affirmance and announcements can be made
- Participation to executive questionnaires
- To attain detailed knowledge about municipality facilities and the budget
- Making contributions about their own districts
- Citizen's life quality has been increased with the "cith information system" abot the issues of infrastructure, traffic, cadastre. Unlawful buildings will be averted and city traffic will be managed easily with this way.
- All the contract journals and their results can be followed

In other dimension of the e-government is control in actions. For example; executives could follow workers performances. Additionally they follow the inventories and prevent unthrift in biddings and tax payments. Information recorded in digital forms will be substituted with paper usage. The usage of digital form will create efficiency in costs as well ([www.mngbilgisayar.com.tr/dotnetnuke](http://www.mngbilgisayar.com.tr/dotnetnuke),2007).

## 5.THE QUESTIONNAIRE

Gaziantep is the biggest city of southeast Anatolia and the sixth biggest city of Turkey. It has a 5600 years of past and the oldest city in the world. In Turkey municipalities are transformed into the statute of “Metropolitans” with the official gazette of 27.06.1987, no: 19500 and the law of metropolitans of number 5216 at 23.07.2004. The questionnaire is conducted in Gaziantep Metropolitan and it’s dependent units. Statistical Package for Social Sciences 13.0 is used in calculations.

### 5.1. Institutional Structure Of Gaziantep Metropolitan

Institutional structure Gaziantep Metropolitan can be seen below.

**Table 1.2.** The Institutional Structure Of Gaziantep Metropolitan

Name Of The Unit	Number Of People
Municipal Council	30
Town Council	11
Secretary General	1
Vice Chairman	2
Vice Secretary General	3
Mayor Adviser	4
Metropolitan Chairmanships	15
Branch Manager	60
Metropoliten’s Corporations	5
Administrative Districts	3
First Degree Municipalities In the Borders Of Metropolitan	5

Note: Last update 15.03.2007.

The below information is about the distribution and education of the staff in Gaziantep Metropolitan.

**Table 1.3.** Distribution Of Staff In Gaziantep Metropolitan

Civil Servant	Permanent Employee	Contract Employee	Total
407	290	80	777

**Table 1.4.** Education Of Civil Servants In Gaziantep Metropolitan

	Doctorate	Masters Degree	Bachelor Teknik	Bachelor Managerial staff	Associate Degree Technicası	Associate Degree Managerial staff	Technical High School	Normal High School	Primary Education
<b>Total</b>	1	5	44	27	17	46	24	134	109

Establishment, missions and institutional structures of Metropolitans are arranged with the law number 5216 (The Metropolitan Law Of 10.07.2004, number 5216). According to this law the organs of metropolitans are consists of these: 1. Mayor of the metropolitan, 2. municipal council, 3. muncipal committee, 4. Advisers, 5. commissions

## **5.2. Information and Communication Structure In Gaziantep Metropolitan**

Since the usage of internet started in 1993 in our country and it's getting widespread after 1997, the concept of e-municipality shows a paralelim with Turkey's general situation about ict (Kılıç,2006:52).

Gaziantep Metropolitan started it's ICT facilities in 1998 and developed it's web site in 1999. After 2004 services such as information service, debt inquiry, application in internet, mailing with executives were provided. Data link is hired from Türk Telekom and internet service is provided municipal's own institutional network. Main characteristics of ICT structuring:

- In a 256 user network, 250 active computer,
- ORECLE and METAFEUR data bases are used,
- 1 web server,
- 1 mail server,
- 1 Alfa server,
- Network sharing,

The share of ICT in total budget is 0,39 % in Gaziantep Metropolitan. Public relations data are analysed for the purpose of seeing the efficiency of services. 92 messages are taken from citizens and institutions in 2006. From these messages 75 is answered and satisfied. 13 of them is rejected and 4 is forwarded to the other institutions. However over 5000 written application and 567 telephone messages have been taken. Public demand about internet is very low. This low demand may depend on high cost of hiring data link in Turkey, low computer literacy, deficiency of municilalities from internet. When we look over the Strategic Plan of the Metropolitan 2007-2011 projection includes e-government process in it's strategic targets (Strategic Plan,2006:168). Main strategic targets are:

- Efficient communication inside and outside the Metropolitan (in year 2007)

- Making infrastructure for Mobile networks to become widespread
- Developing the web site of the Metropolitan for the purposes of announcing services
- Operations to relay the meetings of the city council on local TV (in year 2009)
- Fullfilling on-line links and information systems about fot the integration of GASKİ,TELEKOM and TEDAŐ (2007-2009),
- Installing a general system for the payments, and all the relevant demands (2007 - 2011),
- Developing the İntranet system among the departments of (2007 – 2009),
- For the decisions of Assembly and council taking averages among the voters (2007 – 2008),
- Actualizing correspondence with other institutions in electronic form (2008 – 2009),

It is very clear that Gaziantep Metropolitan has not completed it's e-service structure yet. Most of the strategic tartgets are planned for the 2007-2009 period.

### 5.3. Verification of Questionnaire

At this stage of the interviews were applied. Mayor, vice Mayor, secretary general, vice secretary general, general manager of GASKİ and his advisers are included as high level executive positions into survey. Head of departments and directors are the middle level positions. Questionnaires were made face to face. Totally 56 people were taken into interview . 48 out of 56 were taken into evaluation.

**Table 1.5.** Descriptive Statistics about Participants-1

Group	Variables	Frequency	Percent
Age	20-30	8	16,7
	31-40	18	37,5
	41-50	17	35,4
	51 ve üstü	5	10,4
Gender	Male	32	66,7
	Female	16	33,3
Education Level	Primary school or secondary school	3	6,3
	High school	17	35,4
	Associate degree	7	14,6
	License	20	41,7
	Masters and doctorate	1	2,1
Graduation	Administrative or social	20	41,7
	Technical or engineering	10	20,8
	Health	7	14,6
	Other	11	22,9
Present task	High level executer	4	8,3
	Head of department	7	14,6



	Branch Manager	10	20,8
	Chief	5	10,4
	Civil servant or technical staff	15	31,3
	Other	7	14,6
Total		48	100

All of the high level position were among the male participants. This means that high level position are male dominant.

**Table 1.6.** Descriptive Statistics About Respondents -2

	Variables	Frequency	Percent
Which department you work in the Metropolitan?	High level positions	5	10,4
	Housing and Urban development	4	8,3
	Accounting and budgeting	7	14,6
	Administrative and financial Works	1	2,1
	Human resources and development	9	18,8
	Municipal police and fire company	2	4,2
	Culture, social services and public relations	7	14,6
	Public service vehicles, traffic and environmental protection	3	6,3
	Water and sewage system	4	8,3
	Other	6	12,5
How long have you worked in that department?	1-5 years	17	35,4
	6-10	17	35,4
	11-15	7	14,6
	16-20	5	10,4
	21 and over	2	4,2
How much you use computer and internet?	I only can use computer	1	2,1
	I can use computer and internet	15	31,3
	I can use computer and internet very well.	30	62,5
	I can't use computer and internet	2	4,2
How long do you use computer average in a day?	0-1 hours	3	6,3
	2-3	20	41,7
	4-5	18	37,5
	6 and over	6	12,5
	I do not use it	1	2,1
How long do you use internet average in a day?	0-1 hours	17	35,4
	2-3	21	43,8
	4-5	4	8,3
	6 and over	3	6,3
	I do not use	3	6,3
Is there a inside network in the Metropolitan?	Yes	35	72,9
	No	2	4,2
	Not in present however operations are going on	11	22,9
Total		48	100

### Distribution of publications related with e-government or e-municipality

Variables	Frequency	Percentage
1-3	16	33,3
4-7	9	18,8
8-11	1	2,1
12	6	12,5
I've never read	16	33,3
Total	48	100

### Education of the staff about internet usage

All the staff is educated regularly	0	0
Only required staff is educated	6	24
Not yet	7	28
We plan such an education program	12	48
Total	25	100

In tables 1.7., 1.8., 1.11., 1.12., 1.13., 1.14. ve 1.15. variables are grouped according to their averages each variable's standart deviation is given. Averages are between 1 and 5. 1 is I agree, 5 is I do not agree

### Questions related with the purpose of internet use

Variables ( Opinions )	I strongly agree	I agree	I Partly agree	I disagree	I strongly disagree	S. Dev	Averages
I use internet for the purpose of research and information	25	18	4	1	0	0,74	1,60
For the public service (To present a document or information)	10	20	11	4	3	1,10	2,38
Mailing inside the institution	7	18	17	5	1	0,95	2,48
To receive information from another institution	5	12	16	13	2	1,06	2,90
To analyse act and regulations related with my field	29	13	4	1	1	0,90	1,58
For shopping purposes	2	7	13	14	12	1,15	3,56
Chat, music etc...	5	10	18	13	2	1,04	2,94

### Services performed with intranet and network

To meet the demands of citizens	6	1	9	5	7	1,2	2,7
To follow up forms in our own departments	9	1	7	3	7	0,9	2,3
To follow up the correspondence with other institutions	3	5	7	1	7	1,0	3,3
Intranet or and network exists but not used yet	5	4	5	2	1	1,3	3,8

### Views of the respondents about the level of e-municipality services

Variables ( Opinions )	I strongly agree	I agree	I Partly agree	I disagree	I strongly disagree	S. Dev	Averages
No interactive services on internet at present	25	16	2	3	2	1,08	1,77
Forms could be followed on internet	14	16	14	3	1	1,00	2,19
Operations related with staff could be made on internet	1	1	8	17	21	0,93	4,17
An interactive service does not exist in internet for present time	3	4	7	8	26	1,27	4,04
Citizen could follow up forms in internet	12	10	12	4	10	1,46	2,79
Operations related with staff are done in electronic form	31	7	4	2	4	1,28	1,77
Following social security services	33	5	6	1	3	1,17	1,67
All kind of information related with biddings are available in internet	23	9	11	2	3	1,21	2,02
Applications to biddings could be made in internet	2	3	3	31	9	0,94	3,88
Debt inquiry, information about taxation is available	33	4	0	5	6	1,51	1,90
Giving tax return from the internet	1	1	2	33	11	0,74	4,08
Some kinds of taxes could be paid in internet (visa/EFT)	2	1	2	27	16	0,91	4,13
From the web site of Water and canal administration subscription is provided	0	7	14	18	9	0,96	3,60
Information about water shortages	2	2	6	26	12	0,96	3,92
Payments could be made on the web site of Water and canal administration	2	2	5	25	14	0,98	3,98
Denouncement and complaints could be made about Municipal police	21	10	4	6	7	1,51	2,33
Announcements could be seen on internet	1	3	7	31	6	0,82	3,79
Marriage applications on internet	2	1	15	22	8	0,93	3,69
Complaint and problems on internet	31	7	1	5	4	1,36	1,81
Correspondence among the institutions could be made on network	5	5	30	6	2	0,90	2,90
Presentations about the geographical system and information system is available	3	5	24	12	4	0,96	3,19
Construction and certificate application and presentations are available	1	1	22	16	8	0,87	3,60
Prices of land are updated periodically	0	2	23	16	7	0,79	3,58
Construction costs and erosion ratios are available on internet	0	2	17	21	8	0,79	3,73
Adres informatinsystem is available on internet	1	9	20	12	6	0,98	3,27

### Views Of The Respondents About Level Of Preparation Of E-Services

E-municipality structure is ready	23	11	9	3	2	1,15	1,96
E- municipality structure is ready and is partly applied	13	21	10	3	1	0,96	2,13
Big part of the e-municipal services are used	3	6	6	24	9	1,12	3,63
There needs some time because the staff and technical infrastructure are not ready yet.	2	16	7	19	4	1,11	3,15
There needs some time because technology is not ready	0	11	7	27	3	0,92	3,46

### Views Of The Respondents About The Obstacles to e-municipality

Inefficiency of technological infrastructure	7	10	2	26	3	1,26	3,17
Inefficiency of qualified staff	15	17	6	10	0	1,12	2,23
Financial capabilities	5	6	5	26	6	1,18	3,46
Bureaucratic strength inside the institution	13	14	8	11	2	1,24	2,48
Official capabilities	4	8	9	24	3	1,09	3,29
Internet security and hackers	10	21	7	8	2	1,12	2,40
Citizens adaptation	14	18	11	4	1	1,02	2,17
Lack of coordination among the departments	5	8	13	19	3	1,11	3,15

### Views Of The Respondents About The Benefits Of The E-Services In Municipalities

It accelerates the speed of services	34	11	1	2	0	0,74	1,40
It provides coordination inside the institution	23	20	4	1	0	0,73	1,65
It increases trust element towards the municipality	27	8	5	7	1	1,21	1,90
It increases the interaction with citizens and strenghtens the democracy	24	15	3	5	1	1,08	1,83
It provides transparency in administration and decreases the corruptions	24	13	5	5	1	1,10	1,88
It decreases the costs of bureaucracy provides efficient use of resources	38	6	3	0	1	0,78	1,33
It decreases the staff's responsibilities	22	16	6	3	1	1,01	1,85
It decreases the nepotism in procedures	23	15	6	3	1	1,02	1,83
Beter communication with mayors for the public	24	10	7	6	1	1,17	1,96

As a conclusion, we can derive that there is overemployment in Gaziantep Metropolitan(Fıstıkiođlu,2007:117). This is in fact the problem of many institutions in Turkey. This over employment actually is hidden unemployment. Although hidden unemployment does not have any contribution to production it is included in cost accounting of that production. E-government facilities may be a way to obtain optimal employment equilibrium.

## 6. RESULTS AND DISCUSSIONS

The purpose of the study was to analyze the level of ICT in Gaziantep Metropolitan. One of the main findings is that the structurization in Gaziantep Metropolitan is male dominant. there is a lack of a search engine and virtual conferences and city-geographical information system. It has been seen from the questionnaire that there hasn't been an interactive service for tax debts yet. According to the questionnare, there is no password mail service and message service. Sixtynine percent of respondents said that they use network to pass the demands to the related department. Besides these there are three different e-mail adress giving interactive service about gaining information. There is no other mail

service between the administration and the citizens. There is no means of payment of taxes and the other charges for the public yet.

Another important finding is that, 90 % of the respondents were using internet to search and attain knowledge. The percentage of using of public service is only 63%. We can derive that there has not been a e-service culture yet. There is no "Activity Report" application yet. Activity reports are written and distributed to the staff only. Citizens could not reach this service. Activating this service will provide transparency in administration.

Water and canal system Administration (GASKİ) is also available from internet. Information about institutional structure, water resources, biddings and subscription inquiry, debt inquiry, denouncements could be made. However debt payments can't be made yet. Site is prepared in Turkish language. However English version is also available. Applications could easily be followed on internet. Questionnaires related with water quality and service are daily provided to citizens. Geographical map of the city and infrastructure map are also available. However in interviews it is explained as starting in 2-3 months. Organisation scheme is available but no personal e-mail addresses exists. Governance can be achieved by decreasing bureaucracy between executives and citizens.

It can be concluded from the questionnaires that Gaziantep Metropolitan is at the second stage (expanded dissemination of information) of e-government stages. The structure of the web site of the Metropolitan gives information about the city and metropolitan's historical development, and their geography. The Metropolitan is at the initial stages of e-transition. The success of the Metropolitan depends on performance of the executives. This questionnaire gives insight to some opportunities of evaluations related to the future.

## REFERENCES

- Erdal, M. ,(2005). E-Culture In Getting E-Government Applications Widespread. [www.bilgiyonetimi.org/cm/pages/mkl\\_list.php](http://www.bilgiyonetimi.org/cm/pages/mkl_list.php), ( 10.12.2005).
- Erdal, M., (2004). Electronic Governmet: E-Turkey andInstitutional Transition. 1.Edition, Filiz Bookstore, İstanbul, pp.4-8.
- Fıstıkçiođlu,R., (2007). E Government Applications and E- Municipality: The Case of Gaziantep Metropolitan, Master Thesis, Gaziantep University Institute of Social Sciences.
- Gaziantep Metropolitan.(2006). 2007-2011 Stratejic Plan, Gaziantep, ss.167-175.
- Henden, H.B.,(2005). Place and Importance Of E-Municipality In Participatory Local Governance, [www.insanbilimleri.com/makaleler/](http://www.insanbilimleri.com/makaleler/), (25.05.2006)

Henden, H.B. ve Henden R.,(2005). Change In Local Governance Services and E-Municipality, Electronic Social Sciences Journal, 4(14):48-66.

Kaya, E.,(2006). Efficient Use Of Sources In Local Governance. www.pendik-bld.gov.tr/tr, (11.10.2006)

Kayalı, İ.,(2006). The Impact Of Tecnological Change On Social Structures, [www.tbd.org.tr/sayi\\_72\\_html/makale\\_2.html](http://www.tbd.org.tr/sayi_72_html/makale_2.html), s.4., (15.02.2006)

Kılı, .,(2006). E-Government Applications In Municipalities: The Case of Kayseri Metropolitan. Master Thesis,, Mustafa Kemal University Social Sciences Institute, Hatay, ss.32-44.

Kuran, H.N.,(2005). E-Government: Suggestion of Analysis and Model. 1.edition, İstanbul Bilgi University, İstanbul, s.28.

Saruhan, Ő.C.,(2003). E-Service Apprehension In Public and A Case Study:The University Of Marmara Social Sciences Institute. İstanbul University Political Sciences Faculty Panel Discussion On Electronic Government, Erdal, M. (Ed.), İstanbul, s.35.

Tapscott, D. (1998). Dijital Economy. Ko, E. (ev.), Buğdaycı, A. (Ed.), 1.edition, Ko Sistem Yayınları, İstanbul, s.154-156.

Türkiye Biliřim Derneęi,(2004). E-Government, II.Turkey Informatics Association, Report Of E-Municipality. Ankara, s.9.

Ukan, ., (2003). E-Governmet and E-Democracy and Turkey. Literatür Yayıncılık No: 95, İstanbul, ss.40-49.

Wickwar, H., (1970). The Political Theory of Local Government. University Of South Carolina Press.

Yıldırım, H. ve Karakurt, E., (2005). E-Government and It's Applications. Journal Of Industrial Relations and Human Resources, 6(1):5-12.

10.07.2004, Act No:5216 Metropolitan Law

[www.aspanet.org/egoverment/stages.htm](http://www.aspanet.org/egoverment/stages.htm), s.2. (12.04.2004) ,The five stages of e-government. (2005).

[www.mngbilgisayar.com.tr/dotnetnuke/e-belediyecilik/tabid/81/Default.aspx](http://www.mngbilgisayar.com.tr/dotnetnuke/e-belediyecilik/tabid/81/Default.aspx), s.3. E-Municipality, (02.01.2007)

Project of e-municipality,2007, [www.mersin.bel.tr/e-belediye.asp](http://www.mersin.bel.tr/e-belediye.asp). (15.01.2007)

## **POLİSLERDE TÜKENMİŐLİK: BAZI DEMOGRAFİK DEĞİŐKENLER AISINDAN K.MARAŐ EMNİYET MÜDÜRLÜĐÜ'NDE BİR ARAŐTIRMA\***

### **Burnout in Police Unit: Research in Kahramanmaraő Police Department on Certain Demographic Variables**

**Yrd. Do. Dr. Abdullah SOYSAL**

**Kilis 7 Aralık Üniversitesi, İİBF, İőletme Bölümü**

#### **ÖZET**

*Günümüz iş ortamında alıőan bireylerde alıőma Őartlarından dođan fiziksel ve duygusal öküő olarak kendini gösteren tükenmiőlik, özellikle insan iliőkilerinin yođun olarak yaőandığı alıőma alanlarında etkisini daha fazla gösterebilmektedir. Bu alıőmada, K.Maraő ilinde yođun iş temposu içerisinde görev yapan emniyet personelinin tükenmiőlik düzeyini bazı demografik deđiőkenler (yaő, cinsiyet, medeni durum, rütbe, alıőma süresi, öğrenim durumu, alıőma sistemi, alınan takdir ve taltif ve mesleđin ekonomik getirisi) açısından belirleme amacı güdülmüőtür.*

*Araőtırmada, anket yöntemi esas alınmıő ve tükenmiőlik düzeyini belirlemek için Maslach ve Jackson (1981) tarafından geliőtirilen "Maslach Tükenmiőlik Öleđi" ve demografik bilgiler için de "Kiőisel Bilgi Formu" kullanılmıőtır. Anket sonuçlarının deđerlendirilmesinde SPSS paket programı kullanılmıőtır. Araőtırma sonucunda, araőtırma kapsamındaki polislerin bađımsız deđiőken olan demografik deđiőkenlere göre tükenmiőlik düzeyleri istatistiksel olarak analiz edildiđinde; yaő, medeni durum, meslekte alıőma süresi, öğrenim durumu, alıőma sistemi, takdir ve taltif alma ve mesleđin ekonomik tatminkârlığı deđiőkenlerinin anlamlı farklılıđıa sahip oldukları belirlenmiőtir.*

**Anahtar Kelimeler:** Polis, Tükenmiőlik, Duygusal Tükenme, Duyarsızlaőma, Kiőisel Baőarı Duygusunda Azalma

#### **ABSTRACT**

*The exhaustion, which presents itself as physical and emotional decadence, emerged from working conditions in individuals working in today's business environment, shows its effect especially in work areas where intensive interactions with people are faced. In this study, exhaustion level of police unit working in Kahramanmaraő district, with an overwhelming duties, has been tried to determine in terms of certain demographic variables (age, gender, marital status, service rank, employment period, education status, work system, received appreciation and rewards and economic yield of the career).*

*In the research, questionnaire method had been utilized and "Maslach Exhaustion Measure" has been used to determine exhaustion level developed by Maslach and Jackson (1981), and "Personal Information Form" has been used for the demographic information. SPSS program had been used in evaluation of the survey results. In the research results,*

*when the exhaustion levels of police units in the research's scope has been analyzed statistically according to demographic variables, which are independent variables; it had been determined that following variables has a significant importance: age, marital status, employment period, education status, work system, receiving appreciation and rewards, and economic satisfaction of the profession.*

**Keywords:** *Police, Exhaustion, Emotional Exhaustion, Desensitization, Reduction in Personal Success Feelings*

\*Bu makale, VII. Kamu Yönetimi Forumu'nda (Ekim-2009) sunulan bildirinin geliştirilmiř halidir.

## 1. GİRİŐ

İő, insan yařamında önemli bir yere sahip olan, bireylere toplum içinde belli bir rol, yer ve ekonomik yarar saęlayan, bireyin uyanık kaldığı sürenin büyük bir kısmını dolduran bir uğraő olarak tanımlanabilir (Serinkan ve Barutçu, 2006: 241). Dolayısıyla işi sadece ekonomik yönüyle ele almak hatalı olacaktır. Çünkü insan için iş, saęladığı ekonomik olanaklar dışında, sahip olduęu potansiyeli dışarıya yansıtılabilmek, toplumda yer ve rol sahibi olmak, saygınlık kazanmak (Soysal, 2008: 5), sosyo-psikolojik ihtiyalarını gidermek ve kiřilięinin gelişmesine ve mesleki sosyalleşmesine olanak saęlamak için gerekli olan temel toplumsal kurumların başında gelmektedir (Barutçu, 2003: 41). İnsanlar yařamlarının büyük bir kısmını iş ve işle ilgili faaliyetleri düşünerek geçirmektedir (Sökmen, 2005: 3). Bu durum ister istemez alıřanın iş sürecinde ya da sonucunda oluőan olumsuz fiziksel ve psikolojik etkenlere maruz kalmasına yol açmaktadır. Özellikle kötü yönetim, ekonomik sıkıntılar, işyeri şartlarının olumsuz olması, ıkar çatıřmaları, kiřisel sorunlar, yapı ve sistemden kaynaklanan bozukluklar vb. gibi etkenler alıřanın iş yařamında verimsiz olmasına, işe devamsızlığına ve eřitli hastalıklarla karşı karşıya kalmasına neden olabilmektedir (Albrecht, 1988: 50). Bu bağlamda alıřanların gerek fizyolojik gerekse psikolojik ve sosyal yönden saęlığını olumsuz etkileyerek onları işten ayrılmaya kadar götüren strese baęlı en önemli sorunlardan biri de tükenmiřliktir. Tükenmiřlik, örgüt ve birey açısından ağır ve ciddi sonuçları beraberinde getireceęi için önlenmesi gereken bir durum olarak kabul edilmektedir (Avőaroęlu vd.,2005: 116). Bu bağlamda meslek grupları içerisinde en fazla tükenmiřlik sendromuna maruz kalan mesleklerin başında polislik gelmektedir. Özellikle düzensiz ve yoğun alıřma kořulları, görevden kaynaklanan maddi ve psikolojik riskler, hizmet verilen kesimlerin oldukça ağır sorunları vb. gibi etkenler polislik mesleęini yapan kiřiler üzerinde telafisi oldukça zor olumsuzluklar (verimlilięin azalması, işe gitme isteęinin azalması, işte kendini yetersiz hissetme, saęlık sorunları, uygun olmayan kararlar, öfke vb.) bırakabilmektedir. Dolayısıyla toplumun can ve mal güvenlięini her türlü zor şart içerisinde özveri ile yerine getirmeye alıřan polislerin, yařadıkları tükenmiřlik durumlarının dikkatle ele alınması ve buna yönelik acil özümlerin somut bir şekilde hayata geçirilmesi gerekmektedir.



Bu alıřmada, K.Marař ilinde yoęun iř temposu ierisinde grev yapan emniyet personelinin tkenmiřlik dzeyini belirleme ve bazı demografik deęiřkenler (cinsiyet, yař, medeni durum, rtbe, alıřma sresi, ęrenim durumu, alıřma sistemi, takdir ve taltif ve mesleęin ekonomik getirisi) ynnden bir farklılık olup olmadıęını saptama amacı gdlmřtr. alıřmanın teorik kısmında tkenmiřlik kavramı ve kapsamı, tkenmiřlięin teorik erevesi ve polislik mesleęi ve tkenmiřlik konuları ele alınmıřtır. Arařtırma kısmında ise Kahramanmarař Emniyet Mdrlę'nde grev yapan polislerin tkenmiřlik dzeyini bazı demografik deęiřkenler (yař, cinsiyet, medeni durum, rtbe, alıřma sresi, ęrenim durumu, alıřma sistemi, alınan takdir ve taltif ve mesleęin ekonomik getirisi) aısından bir farklılık olup olmadıęı ortaya konmaya alıřılmıřtır.

## 2. TKENMİŐLİK KAVRAMI VE KAPSAMI

Tkenmiřlik kavramı ilk kez 1974 yılında H. Freudenberger tarafından kullanılmıř ve insanların ařırı alıřmaları sonucu iřlerinin gereklerini yerine getiremez bir duruma gelmeleri anlamını tařıyan ‘‘duygusal tkenme’’ durumu olarak nitelendirilmiřtir (Kse ve Glova, 2006: 255). Freudenberger'in cretsiz alıřanlar zerinde yaptıęı alıřmada, tm olumsuz kořullara ve toplum iin ok gerekli hizmet vermelerine raęmen gereken yardım, ilgi ve takdiri gremeyenlerde tkenmiřlięin grldę ortaya ıkmıřtır (Serinkan ve Barutu, 2006: 244). Tkenmiřlik ile ilgili gnmzde en yaygın kabul gren tanım, C. Maslach'a aittir. Maslach'a gre tkenmiřlik, ‘‘iři gereęi insanlarla yoęun bir iliřki ierisinde olanlarda grlen duygusal tkenme, duyarsızlařma ve dřk kiřisel bařarı hissi’’ şeklinde tanımlanmaktadır (Maslach ve Zimbardo, 1982: 3). Bu anlamda Maslach ve Jackson (1986) tkenmiřlięi, kiřinin; (a) *duyarsızlařma* (tkenmiřlięin kiřiler arası boyutunu temsil etmekte ve kiřinin hizmet ettięi veya bakımını yaptıęı veya birlikte grev yaptıęı kiřilere karřı negatif, katı, alaycı, duygusuz bir tavır geliřtirmesi veya onlardan uzaklařması hali), (b) *duygusal tkeniř* (tkenmiřlięin bireysel boyutunu belirtmekte ve duygusal tkenme (iř dřnldęnde yorgunluk hissetme ve fiziksel tkenme (uykuda azalma, řme, bař aęrıları, sancı yařaması) olarak kendini gstermekte ve (c) *azalan kiřisel bařarı duygusu* (kiřinin yeterlilik ve bařarıya ulařma duygusunda azalma) olarak  boyutlu bir psikolojik sendrom durumu olarak tanımlamıřlardır (Komala ve Ganesh. 2007: 124; Tepeci ve Birdir, 2003: 960).

Maslach ve dięerlerine (1996) gre tkenme, mesleki streten farklıdır. Mesleki stresin tanımsal zellięine bakıldıęında, mesleki talepler ile mevcut bařa ıkma kaynakları arasında bir dengesizlik durumu sz konusudur. Bu anlamda Lloyd ve King (2004), tkenme kavramının daha ok iřine karřı etkinlik ve bařarma duygusu tařıyan personelin iřine olan baęlılıęında tkenme hissi yařaması ile iliřkili olduęunu belirtmiřlerdir (Lloyd ve King, 2004: 752). Dolayısıyla tkenme, genellikle kronik stresin bir sonucu olarak dřnlmektedir.

Tkenmiřlik kavramı ile ilgili eřitli tanımlamaları ařaęıdaki gibi sıralamak mmkndr. Berns (1984) tkenmiřlięi, kiřinin iřinin zgn anlamı ve amacından uzaklařması ve hizmet gtrdę insanlarla artık gerekten

ilgilenemiyor olması durumu (Berns, 1984:132); Cotton (1990), stresle etkin şekilde bařa ıkmadaki başarısızlıđın sonucu (Kamaz, 2005: 29); Cherniss (1980) ise, kiřinin ařırı stres ya da doyumсузулуđa yaptıđı iřten sođuma biiminde gsterdiđi bir tepki olarak tanımlamıřtır (Avřarođlu vd., 2005: 116). Yani tkenmiřlik, kiřinin iřte devam eden stres halinin bir sonucu olarak srekli olarak kazanmıř negatif bir durumdur (Ahola vd., 2006: 11). Bu kapsamda tkenmiřlik genellikle, bireyin ters giden bir řeyin olduđu fakat buna inanmayı reddettiđi durumda geliřen bir olgudur. Yani bu, kiřisel kaynakların sona dayandıđı, gnlk olaylar karřısında srekli bir mitsizlik ve olumsuz dřncenin yer aldıđı, yařam enerjisinin tkenmiř řeklidir (Barutu ve Serinkan, 2008: 545).

Fawzy ve diđerleri (1991) tkenmiřliđi drt evre ile tanımlama yoluna gitmiřlerdir (Fawzy vd., 1991: 119). Birinci evre, *řevk ve cořku evresi* olup, bu evrede yksek bir umutluluk, enerjide artma ve gereki olmayan boyutlara varan mesleki beklentiler sz konusudur. Bu evrede kiři iin mesleđi her řeyin nndedir; uykusuzluđa, gergin alıřma ortamlarına, kendine ve yařamın diđer ynlerine zamanını ve enerjisini ayıramayıřına karřı stn bir uyum sađlama abası vardır (Kamaz, 2005: 30). İkinci evre, *durađanlařma evresi* olup, bu evrede artık kiřinin istek ve umutlarında bir azalma olur. Kiři, mesleđini uygularken karřılařtıđı glklerden, daha nce umursamadıđı ya da yadsıdıđı bazı noktalardan giderek rahatsız olmaya bařlamıřtır. Bu evrede “iřten bařka bir řey yapmıyor olmak” sorgulanmaktadır. nk yapılan iř, kuramsal ve pratik tm ynleri ile kiřinin varoluřunu tamamen dolduramamıřtır (Oru, 2007: 24). nc evre ise *engellenme evresidir*. Bu evrede bařka insanlara yardım ve hizmet etmek iin alıřmaya bařlamıř olan kiři, insanları, sistemi ve olumsuz alıřma kořullarını deđiřtirmenin ne kadar zor olduđunu anlar. Bu ařamada kiři yođun bir engellenmiřlik duygusu yařar. Son evre ise *umursamazlık evresidir*. Bu evrede kiřide, ok derin duygusal kopma ya da kısırlařma, derin bir inansızlık ve umutsuzluk gzlenir. Kiři mesleđini ekonomik ve sosyal gvence iin srdrmekte fakat ondan zevk almamaktadır. Byle bir durumda iř yařamı kiři iin bir doyum ve kendini gerekleřtirme alanı olmaktan ok uzak, kiřiye ancak sıkıntı ve mutsuzluk veren bir alan olacaktır.

Tkenmiřliđe yař, cinsiyet, medeni durum, ocuk sayısı, kiřisel beklentiler ve arzular, kiřilik zellikleri ve performans gibi deđiřkenlerin nemli oranda neden olduđu bildirilmiřtir (Avřarođlu vd., 2005: 117; Izgar, 2001). zellikle iř yknn ađır, gnlk alıřma sresinin uzun olup alıřma kořullarının olumsuz olarak algılanması tkenmeyi etkilemektedir (Berns, 1984: 134). zellikle vardiyalı alıřma, maař, stat, iřteki deđiřiklikler, iřin ok ynllđ ya da eřitliliđi, iřin fiziksel ya da zihinsel glđ, fazla sorumluluk (Serinkan ve Barutu, 2006: 244) ve olumlu geribildirim eksikliđi (Komala ve Ganesh, 2007:124) gibi iřle ilgili deđiřkenlerin de alıřanlarda tkenmiřliđe neden olabilmektedir Bunun yanında demokratik ve katılımcı olmayan, hiyerarřik, merkeziyeti ve brokratik bir ynetim anlayıřının olması, objektif dllendirme aralarının eksikliđi, gvensizlik (Fawzy vd., 1991: 119), rol belirsizliđi ve atıřması, zaman baskısı (Ahola vd., 2006: 12), yeteneklerini gsterememe, ařırı yasaklar, yneticilerden destek alamama, rekabetin engellenmesi ve alıřanların terfi ve mesleki gelecek

konusunda belirsizlik yařamaları da (Demir, 1999: 10) tkenmiřlik duygusunu arttıran diđer unsurlar olarak ifade edilebilir.

Ampirik arařtırmalar gstermektedir ki tkenme kiřisel, rgtsel ve hizmet dzeylerini ieren eřitli dzeylerde negatif ıktılarla sonulanabilir. Kiřisel dzeyde tkenme, eřitli negatif fiziksel ve akıl saęlıęı problemleri ile sonulanabilir (Komala ve Ganesh, 2007: 125-126; Brewer ve Clippard, 2002). Yani tkenmiřlik ile kiři; yorgunluk, bitkinlik, bař aęrıları, uyku bozuklukları, kilo kaybı gibi psikofizyolojik belirtiler; abuk fkelenme, kronik sinirlilik, hayal kırıklıęı, huzursuzluk, sabırsızlık, deęersizlik, bořluk ve anlamsızlık hissi gibi psikolojik belirtiler gsterebilecektir. rgtsel dzeyde tkenme, rgtsel baęlılıkta ve iř tatmininde azalma ile sonulanabilir (Courage ve Williams, 1987; Barutu ve Serinkan, 2008: 547). Bylece tkenme ile kiřide, hata yapma, erteleme ya da srncemede bırakma, iře ge gelme, izinsiz olarak ya da hastalık nedeniyle iře gelmeme, iři bırakma eęilimi, hizmetin nitelięinde bozulma, kaza ve yaralanmalarda artıř, meslektařlara ve hizmet verilen kiřilere, mesleęe vb. karřı bir alaycı tavır sergileme, kuruma ilginin azalması gibi davranıřsal uyumsuzluklar kendini gsterecektir (Constable ve Russell, 1986: 24; Brewer ve Clippard, 2002).

Tkenmiřlik sendromu yařayan kiři iřinde kronik duygusal stresle bařa ıkmada acizdir ve bu acizlięin ve bařarısızlıęın znde dřk moral, azalmıř performans, iře gelmeme, ve yksek iřgc devir hızını kapsayan ok sayıda olumsuz durum vardır (Lloyd ve King, 2004: 753). Diđer taraftan kiři iřinde ilerlemedięini, hatta geriledięini dřnr, harcadıęı abanın bir iře yaramadıęına inanır, gizilgcnn (potansiyel) yetersizlięini grp yıldınlıęa dřebilir (Torun, 1996: 45). Hizmet dzeyinde ise arařtırmalar gstermektedir ki tkenme, mřterilere hizmetin veya dikkatin kalitesini dřrmektedir. Bylece mřteri kalitesiz hizmetten dolayı tatminsizlik yařamakta ve bu ise rekabet edilen diđer iřletmenin glenmesine katkı saęlamaktadır (Komala ve Ganesh, 2007: 126). Yapılan alıřmalar tkenmenin iř kaybından, aile ii iliři sorunlarına, psikosomatik hastalıklardan alkol-madde-sigara kullanımına ve hatta uykusuzluk, depresyon gibi ruhsal hastalıklara kadar uzanan ok eřitli ciddi sonuları olduęunu gstermektedir (Kamaz, 2005: 29).

### 3. TKENMİŐLİK: TEORİK EREVE

lkemizde ve dnyada bu konuda yapılan arařtırmalara bakıldıęında, ilk deneysel alıřmalar yalnız direkt kiřilikle ilgili olduęu ynndeyken, son yıllarda yapılan alıřmalar genelde organizasyonel faktrlerin neden olduęu tkenmiřlik zerine odaklanmaktadır Bu konuda diđer bir grř de hem organizasyonel ve hem de kiřisel problemlerin tkenmiřlięe neden olduęu ve tkenmiřlięin ok boyutlu kompleks bir fenomen olduęu ynndedir (Kamaz, 2005: 30). Tkenmiřlik ile ilgili literatre bakıldıęında farklı meslek grupları iin (doktorlar, hemřireler, banka alıřanları vb.) olduka fazla sayıda alıřmaya rastlamak mmkn. Fakat polislerde tkenmiřlik ve tkenmiřlik dzeyini demografik deęiřkenlerle inceleyen alıřmaların olduka az olduęu sylenbilir. Bizim bu alıřmamızdaki ama

zellikle bu bilgi aıđını kapatmak ve bu konuda gelecek alıřmalara ışık tutmayı sađlamaktır.

Bu kapsamda literatrde tkenmiřlik dzeyini demografik deđiřkenlerle ele alan alıřmalara bakıldıđında; Srvegil ve Budak'ın (2006) Dokuz Eyll niversitesi İ.İ.B.Fakltesinde 185 akademik personel zerinde tkenmiřlik dzeyleri ile ilgili yapmıř oldukları arařtırmada; kadınların duygusal tkenme dzeyinin erkeklere nazaran daha yksek olduđu, akademik unvan deđiřkeninin tkenmiřliđin tm boyutlarında farklılařtıđı bulgularına rastlanmıřtır (Srvegil ve Budak, 2006: 237).

Avřarođlu vd.'nin (2005) Konya'da toplam 173 đretmen zerinde yapmıř oldukları arařtırmada, đretmenlerin yař deđiřkenine ve iř deneyimi deđiřkenine gre tkenmiřlik dzeylerinde anlamlı dzeyde farklılařma olduđu belirlenmiřtir (Avřarođlu vd., 2005:115).

Murat'ın (2003), 79 emniyet mensubunda tkenmiřlik dzeyini belirleme amacıyla yapmıř olduđu alıřmasında, polislerin tkenmiřliđin duygusal ve kiřisel bařarı alt boyutlarında orta dzeyde, duyarsızlařma alt boyutunda ise dřk dzeyde bir tkenmiřlik yařadıkları saptanmıřtır. nvanlarına ve mesleđi yapıyor olma nedenlerine gre emniyet grevlileri arasında duygusal ve kiřisel bařarı řeklindeki tkenmiřlik puanları arasında anlamlı bir fark saptanmıřtır. stlerinden takdir grme durumlarına gre emniyet grevlilerinin tkenmiřlik puanları arasında duygusal tkenme ve duyarsızlařma řeklindeki alt boyutlarda anlamlı farklılık olduđu belirlenmiřtir. Emniyet grevlilerini en ok rahatsız eden durumların bařında ise, ekonomik yetersizlik, stlerinden memnuniyetsizlik ve siyasi mdahaleler gibi sorunların geldiđi gzlenmiřtir (Őanlı, 2006: 32).

Serinkan ve Barutu'nun (2006) Denizli'de Organize Sanayi Blgesindeki řirketlerde alıřan 80 ynetici zerinde motivasyon ve tkenmiřlik dzeylerine iliřkin yapmıř oldukları arařtırmada, ocuklu ve ocuksuz yneticiler arasında tkenmiřlik dzeylerinde anlamlı farklılıklar bulunmuřtur. Aynı arařtırmada mesleđini isteyerek seen ve istemeyerek seen yneticiler arasında tkenmiřlik dzeyleri aısından anlamlı bir farklılık bulunmamıřtır (Serinkan ve Barutu, 2006: 250-251).

Őanlı'nın (2006) polisler zerinde yaptđı arařtırmada, cinsiyetlerine, medeni durumlarına gre tkenmiřliđin farklı olmadđı ve yařın artmasıyla tkenmenin azaldđı bulgulanmıřtır (Oru, 2007: 69-71).

Torun'un (1996) 41 trafik polisini de ieren farklı meslekten toplam 210 kiři zerinde tkenmiřlik, aile yapısı ve sosyal destek iliřkisi konulu arařtırmasında; tkenmiřliđin aile yapısı ve sosyal destekle iliřkili olduđu belirlenmiřtir. Diđer taraftan aynı arařtırmada demografik deđiřkenlerden, yař, alıřma sresi, gelir dzeyi, ocuk sayısı, cinsiyet, medeni durum ve unvan deđiřkenlerin tkenmiřlik boyutlarından canlılık, katılık ve bařkalarına ilgi ile iliřkili olduđu bulgulanmıřtır (Oru, 2007: 39).

Gaines ve Jermier'in (1983) polis merkezlerindeki 169 polisin tkenmiřliđini stres ve eřitli deđiřkenler aısından inceledikleri alıřmalarında, polislerin medeni durumlarının ve mesleki deneyim srelerinin tkenmiřlik

düzeylei üzerinde etkisi olmadıđı, birimler arasına göre arařtırma biriminde alıřanların tükenmiřlik derecelerinin masa bařı görevi bulunanlardan daha düşük olduđu saptanmıřtır. Meslekte ilerleme ve ücret deđiřkenlerinin ise, tükenmiřliđi anlamlı yönde etkileyen en belirgin faktörler olduđu tespit edilmiřtir. Yine Kop, Euwema ve Schaufeli'nin (1999) 358 Hollanda polisi üzerinde yapmıř oldukları arařtırmada, polislerin tükenmiřliđin alt boyutları olan duygusal tükenmeyi düşük düzeyde, duyarsızlařmayı orta düzeyde ve kiřisel bařarıyı ise yüksek düzeyde yařadıkları saptanmıřtır (Őanlı, 2006: 39).

#### 4. POLİSLİK MESLEĐİ VE TÜKENMİŐLİK

Genel olarak toplumun ve dolayısıyla bireylerin her türlü sua karřı korunması, temel hakların kullanılabileređi bir ortamın sađlanması ve buna aykırı davrananların yakalanarak gereken yasal iřleme tabi tutulması için gerekli tüm önlemlerin alınması anlamına gelen “güvenlik”, devletin topluma sunduđu önemli ve vazgeilmez hizmetlerden olup, devletin adına, devletin otorite yetkisini kullanan güvenlik güçleri tarafından yerine getirilir (Aydın, 2002: 124). Bu anlamda güvenlik güçleri içerisinde yer alan polislik, kamu düzenini ve yurttařların can ve malı ile temel hak ve özgürlüklerini koruyan ve meřru güç kullanma yetkisine sahip, silahlı bir güç olarak tanımlanabilir (Karatepe, 2004: 259). Polisin sorumluluđu; en geniř anlamda toplumun tamamından en dar kesim olan meskene kadar olduka büyük bir alana yayılmıř durumdadır. Bu kadar geniř bir alanda su olayları ve tehlikelere karřı özverili görev yapan polislerin ister istemez fiziksel ve psikolojik darbelere maruz kalacađı söylenebilir.

Bu kapsamda tükenmiřlik sendromu, bařlangıta gönüllü sađlık personeli arasında, hemřirelerde, öđretmenlerde ve sosyal hizmet alıřanlarında ortaya ıkan yorgunluk, hayal kırıklıđı ve iři bırakma gibi davranıř biçimi olarak tanımlanan bir terim iken, daha sonra yapılan alıřmalarda sendromun birok farklı iřkolunda ortaya ıktıđı saptanmıřtır (Cordes ve Dougherty, 1993: 621). Yapılan alıřmalar, tükenmiřlik sendromunun günümüzde hemen hemen tüm sektörlerde ve meslek gruplarında yařandıđını, modern insanın iřte daha ok tükendiđini ortaya koymaktadır (Tepeci ve Birdir, 2003: 959). Özellikle doktorlar, hemřireler, polisler, yöneticiler, diř hekimleri, otel alıřanları, banka alıřanları, psikologlar, trafik görevlileri, satıř sorumluları ve akademisyenler bu meslek gruplarından bazılarıdır (Karahan vd., 2007: 31; Cemalođlu ve Őahin, 2007: 467). Yine Amerikan Stres Enstitüsü'nün yaptıđı arařtırmadan elde edilen sonuçlara göre eřitli özellikleri sebebiyle insanların hayat sürelerini kısaltma ihtimali olan ve günlük hayat problemleri ile etkili řekilde bařa ıkmayı zorlařtıran mesleklerin bařında; polislik, öđretmenlik ve hava trafik kontrol memurluđunun geldiđi belirlenmiřtir (Baltař ve Baltař, 1993).

Genel anlamda bireyin iř ortamında karřı karřıya geldiđi kiřilerle geirdiđi sürenin uzaması, aynı kiřilerle sıklıkla etkileřimde bulunması, hizmet verdiđi kiři sayısının artması, hizmet verdiđi kiřilerin ağır sorunları olması ve bu kiřilerle kurduđu yüz yüze iliřki, tükenmiřlik düzeyini arttırmaktadır (Cemalođlu ve Őahin, 2007: 467). Bu bađlamda polislik, aktif silahlı görev, görevin riskleri ve

sorumlulukları, fazla alıřmadan kaynaklanan stres ve yorgunluk, ast-üst iliřkisinden kaynaklanan sorunlar, her tr su olgusu ve sulularla i ie olma gibi kořulların, birlikte ya da ayrı ayrı yarattığı olumsuzluklarla srekli yz yze gelmek durumunda olan bir meslek grubudur (Cerrah ve Semiz, 2000; [www.polislik.net](http://www.polislik.net), 2009). Dolayısıyla polislik mesleđi de tkenmiřliđe en yatkın meslek gruplarından biri olarak deđerlendirilebilir.

## **5.POLİSLERDE TKENMİŐLİK: BAZI DEMOGRAFİK DEĐİŐKENLER AISINDAN K.MARAŐ EMNİYET MDRLĐ'NDE BİR ARAŐTIRMA**

### **5.1. Arařtırmanın Amacı**

Bu arařtırma, K.Maraő Emniyet MdrlĐ'nde grev yapan emniyet personelinin tkenmiřlik dzeyini belirleme ve bazı demografik deđerifkenler (cinsiyet, yař, eđitim, medeni durum, alıřma sresi, alıřtığı blm, aylık ortalama nbet sayısı, rtbe, ocuk sayısı) ynnden bir farklılık olup olmadığını saptama amacıyla yapılmıř tanımlayıcı bir arařtırmadır.

### **5.2. Arařtırmanın Kapsamı ve Sınırlılıđı**

Arařtırmanın evrenini K.Maraő Emniyet MdrlĐ'nde grev yapan toplam 1200 polis oluřturmaktadır. Emniyet MdrlĐ'nde eřitli birimlerde grev yapan, farklı rtbedeki "polis"ler, arařtırmanın veri ve bilgi sađlayan tarafını oluřturmaktadır. Arařtırmada; gerek zaman ve gerekse finansal zorluklar nedeniyle ana ktleyi oluřturan 1200 polis memurundan 212'si tesadfi olmayan kolayda rnekleme yntemi ile seilmiřtir. rnekleme olarak seilen 212 polisin 20'sinin anket formları deđerlendirilmez nitelikte olduđu iin arařtırma 192 polis zerinden gerekleřtirilmiřtir. Buna gre anketlerin geri dnř oranı %90,6'dır. Arařtırmanın sadece K.Maraő'ta grev yapan polisler zerinde gerekleřtirilmiř olması alıřmanın en nemli kısıtını oluřturmaktadır. Bu durum elde edilen sonuların genellemesini engellemektedir. Arařtırmaya kaynaklık eden polislerin, anket sorularını dođru olarak algıladıkları ve dođru yanıtlar verdikleri varsayımı da arařtırmanın bir diđer kısıtı olarak belirtilebilir.

### **5.3. Yntem**

Arařtırmada, anket yntemi esas alınmıř ve rnekleme oluřturan katılımcıların bazı demografik deđerifkenlere gre tkenmiřlik dzeylerini lmek iin Maslach ve Jackson (1981) tarafından geliřtirilen "Maslach Tkenmiřlik lđeđi" ve demografik bilgiler iin de "Kiřisel Bilgi Formu" kullanılmıřtır. Arařtırmada kullanılan Tkenmiřlik Envanterini Trke'ye Ergin (1992) evirmiřtir. Anket  boyuttan ve 22 maddeden oluřmaktadır. Buna gre, kiřinin mesleđi ya da iři tarafından tketilmiř ve ařırı yklenilmiř olma duygularını tanımlayan duygusal tkenme alt lđeđi 8 madde ile (1., 2., 3., 6., 8., 13., 16. ve 20. maddeler); kiřinin hizmet verdiklerine karřı, bireylerin kendilerine zg birer

varlık olduklarını dikkate almaksızın duygudan yoksun biçimde davranmalarını tanımlayan duyarsızlaşma alt ölçeđi 6 madde ile (5., 10., 11., 15., 21. ve 22. maddeler) ve insanlarla alıřan bir kimsede yeterlilik ve başarıyla üstesinden gelme duygularını tanımlayan kişisel başarı ise 8 madde ile (4., 7., 9., 12., 14., 17., 18. ve 19. maddeler) ölçülmüřtür (am, 1992; Avřarođlu vd., 2005: 119-120). Duygusal Tükenme (DT), Duyarsızlaşma (D) ve Kişisel Başarı (KB) olmak üzere üç alt boyut içeren Maslach Tükenmişlik Ölçeđi'nde puanlama sonucunda alt boyut puanları elde edilmektedir. DT, D ve KB alt boyut puanları, her madde için 1: hiçbir zaman, 5: her zaman olarak 5'li Likert tipi derecelemeğe göre deđerlendirilerek elde edilmektedir.

Türkiye'deki geçerlik ve güvenilirlik alıřmaları Ergin (1992) tarafından yapılan ölçeđin, üç boyuta ait Cronbach alfa güvenilirlik katsayıları; duygusal tükenme için .83, duyarsızlaşma için .65 ve kişisel başarı duygusunda azalma hissi için .72 olarak bulunmuřtur. Yapılan bu arařtırmada ise alt ölçeklerin güvenilirlik katsayıları sırasıyla; duygusal tükenme için .83, duyarsızlaşma için .61 ve kişisel başarı duygusunda zamlı hissi için .68 olarak hesaplanmıřtır.

Anket 2 bölümden ve 34 sorudan oluřmaktadır. Birinci bölüm; ankete cevap veren katılımcıların demografik özelliklerini belirlemeye yönelik toplam 12 sorudan oluřmaktadır. İkinci bölüm, katılımcıların tükenmişlik düzeylerini bazı demografik yönlerden belirme amacını taşıyan, Likert tipi toplam 22 sorudan oluřmaktadır. Anket verileri SPSS programı kullanılarak analiz edilmiřtir. Verilerin analizinde t-testi, tek yönlü Varyans Analizi ve Scheffe F Testi kullanılmıřtır. Sonuçların yorumlanmasında .05 anlamlılık düzeyi dikkate alınmıřtır.

#### **5.4. Arařtırmanın Deđiřkenleri**

**Bađımlı Deđiřkenler:** K.Marař Emniyet Müdürlüğü'nde görev yapan polislerin tükenmişlik düzeyleri.

**Bađımsız Deđiřkenler:** Yař, cinsiyet, medeni durum, rütbe, alıřma süresi, öğrenim durumu, alıřma sistemi, alınan takdir ve taltif ve mesleđin ekonomik getirisi.

#### **5.5. Bulgular**

##### *5.5.1. Arařtırmaya Katılan Polislerin Demografik Özelliklerine İliřkin Bulgular*

Arařtırma kapsamındaki polislerin demografik durumları ile ilgili yař deđiřkenine bakıldığında; % 38'lik kısmı 31-35 yař, % 25.5'lik kısmı 36-40 yař, % 20,8'lik kısmı 26-30 yař % 9.4'lük kısmı 20-25 yař, % % 3.6'lık kısmı 41-45 yař ve % 2.6'lık kısmı ise 46 ve üzeri yař grubunda olduđu belirlenmiřtir. Arařtırma kapsamındaki polislerin % 80.2'sinin erkek ve % 19.8'inin ise kadınlardan oluřtuđu belirlenmiřtir. Polislerin medeni durumları ile ilgili bilgilere bakıldığında

ise, % 86.5'inin evli, % 12.5'inin bekar ve yalnızca % 1'inin ise boşanmış olduđu tespit edilmiştir. Arařtırma kapsamındaki polislerin rütbe durumlarına bakıldığında % 76'sının polis memuru, % 12'sinin komiser yardımcısı/komiser, % 10'4'ünün emniyet amiri ve % 1,6'sının ise emniyet müdürü olduđu bulgulanmıştır. Analize dâhil edilen polislerin meslekteki alıřma sürelerine bakıldığında, % 35,4'ü 6-10 yıl, % 28.6'sı 11-15 yıl, %21.4'ü 1-5 yıl, % 12'si 16-20 yıl ve % 2.6'sı 21 yıl ve daha fazla bu meslekte görev yaptıklarını belirtmişlerdir.

Arařtırma kapsamındaki polislerin öğrenim durumlarına bakıldığında ise; % 39.6'sı polis okulu+ 2 yıllık yüksekokul, % 18.2'si polis okulu, % 13.5'i polis myo+fakülte, % 8.9'u polis okulu+fakülte, % 5.2'si polis akademisi+fakülte ve yine % 5.2'si polis myo, % 3.6'sı ortaöğrenim ve son olarak % 1.6'sı ise polis okulu+orta kademe amirlik kursu şeklinde öğrenimlere sahip oldukları belirlenmiştir. Arařtırma kapsamındaki polislerin, % 62'si 08.00-17.00, % 19.3'ü 12/24, % 7.8'i 3+1, % 5.7'si 12/36 ve % 5.2'si ise 12/12 şeklinde bir alıřma sistemleri olduđunu ifade etmişlerdir. Arařtırma kapsamındaki polislerin, % 50.5'i 3, % 20.8'i 4-7 arası, % 3.6'sı 8-10 arası ve % 0.6'sı 11 ve daha fazla takdir belgesi aldıklarını belirtmişlerdir. Buna karşılık % 24.5'i ise hiç takdir belgesi almadığını beyan etmişlerdir. Arařtırma kapsamındaki polislerin taltif alma durumlarına bakıldığında; % 40'6'sı 3 kez, % 13.5'i 4-7 arası, % 8.3'ü 8-10 arası, %7.3'ü 11 ve daha fazla taltif aldığını ifade etmişler buna karşılık % 30.2'si ise taltif almadıklarını belirtmişlerdir.

Arařtırma kapsamındaki polislere “mesleğiniz ekonomik açıdan sizi ne kadar tatmin ediyor?” şeklinde bir soru yöneltilmiştir. Bu soruya polislerin % 42.2'si orta derecede, % 31.3'ü iyi derecede ve % 4.7'si ise çok iyi derecede tatmin ediyor cevaplarını vermişlerdir. Buna karşılık % 10.9'u tatmin etmiyor ve yine % 10.9'u ise az tatmin ediyor cevaplarını vermişlerdir. Arařtırma kapsamındaki polislerin % 72.9'u alıřtıkları bölümün tercih ettikleri bir bölüm olduđunu, %27.1'i ise tercih etmedikleri bir bölüm olduđunu ifade etmişlerdir. Arařtırma kapsamındaki evli ve boşanmış olan polisler çocuk sayıları sorulmuştur. Polislerin % 41.7'si 3 ve daha fazla, %34.9'u 1-2, % 10.9'u ise hiç çocuk olmadığını belirtmişlerdir. Polislerin %12.5'i bekar olduğundan bu soruya cevap vermemişlerdir.

Ařađıda Tablo 1'de tükenmişlik ölçeğinin 3 alt ölçeğinden alınan puanların ortalama ve standart sapmaları sunulmuştur. Bu bulgular değerlendirildiğinde; örneklemin duygusal tükenme ve duyarsızlaşma düzeylerinin düşük, kişisel başarı düzeylerinin ise yüksek olduđu söylenebilir.

**Tablo. 1:** Tükenmişlik Alt Ölçeklerinin Puanları

Alt Ölçekler	N	Ortalama (X)	Standart Sapma
Duygusal Tükenme	192	2,32	,71
Duyarsızlaşma	192	2,20	,52
KişiselBařarı Duygusunda azalma	192	3,70	,49

### 5.5.2 Arařtırmaya Katılan Polislerde Tükenmişlik Düzeyinin Bazı Demografik Deđişkenler Açısından Arařtırılmasına Yönelik Bulgular



Bazı demografik deęiřkenler aısından arařtırma kapsamındaki polislerin tkenmiřlik dzeyi ile ilgili bulgular ařaęıda sunulmuřtur. İlk olarak **yař deęiřkenine** gre tkenmiřlik alt boyutları dzeyi belirlenmeye alıřılmıřtır. Yař deęiřkeni 6 gruptan oluřtuęu iin analiz daha kolay yapılabilmesi aısından Recode komutu ile 3 gruba indirilmiřtir.

**Tablo. 2:** Polislerin Yař Deęiřkenine Gre Tkenmiřlik Alt Boyutları Puanları Aritmetik Ortalama ve Standart Sapma Sonuları

Alt lekler	Yař	N	$\bar{X}$	Ss
Duyusal Tkenme	20-30	58	2,50	,74
	31-40	122	2,26	,70
	41 ve yuk	12	2,04	,48
Duyarsızlařma	20-30	58	2,31	,52
	31-40	122	2,16	,52
	41 ve yuk	12	2,02	,32
Kiřisel Bařarı Duyusunda azalma	20-30	58	3,56	,51
	31-40	122	3,75	,48
	41 ve yuk	12	3,82	,34

Yukarıda Tablo 2'ye bakıldıęında, en yksek aritmetik ortalama duygusal tkenme (2,50) ve duyarsızlařma (2,31) iin 20-30 yař grubuna, kiřisel bařarı duygusunda azalma ise (3,82) 41 ve yukarı yař grubuna ait olduęu grlmektedir. En dřk aritmetik ortalama ise duygusal tkenme (2,04) ve duyarsızlařma (2,02) iin 41 ve yukarı yař grubuna, kiřisel bařarı duygusunda azalma ise (3,56) 20-30 yař grubuna ait olduęu sylenebilir.

Aritmetik ortalamalar arasında anlamlı bir farklılık olup olmadıęı tek ynl varyans analizi ile incelenmiř ve sonular Tablo 3'de sunulmuřtur.

**Tablo.3:** Polislerin Yař Deęiřkenine Gre Tkenmiřlik Alt Boyutları Tek Ynl Varyans Analizi Sonuları

Alt lekler	Varyansın Kaynaęı	Kareler Toplamı	Sd	Kareler Ortalaması	F	P
Duyusal Tkenme	Gruplararası	3,1880	2	1,5940	3,217	,062 p>0.05
	Grupii	93,6294	189	,4954		
	Toplam	96,8174	191			
Duyarsızlařma	Gruplararası	1,2959	2	,6480	2,415	,092 p>0.05
	Grupii	50,6948	189	,2683		
	Toplam	51,9907	191			
Kiřisel Bařarı Duyusunda azalma	Gruplararası	1,6196	2	,8098	3,460	,033 p<.05
	Grupii	44,2316	189	,2340		
	Toplam	45,8512	191			

Analiz sonuları polislerin duygusal tkenme ( $F(2-189)=3,217, p<.05$ ) ve duyarsızlařma ( $F(2-189)=2,415, p>0.05$ ) dzeylerinin yař deęiřkenine gre anlamlı bir farklılıęa neden olmadıęını gstermektedir. Kırılmaz vd'nin (2003) ve

zbek ve Girgin'in (1993) yaptıkları alıřma bu bulguları destekler niteliktedir. Fakat Avőarođlu vd.'nin (2005) yaptıkları alıřmada, đretmenlerin yař gruplarına gre duygusal tkenme ve duyarsızlařma puanlarında anlamlı dzeyde farklılařmanın olduđu grlmřtr. Diđer taraftan polislerin kiřisel bařarı duygusunda azalma ( $F(2-189)=3,460, p<.05$ ) dzeyleri yař deđiřkenine gre anlamlı bir Őekilde farklılařmaktadır. Dolunay'ın (2000) alıřması da bu bulguyu destekler niteliktedir. Dolunay'ın alıřmasına gre yař arttıka duygusal tkenme ve duyarsızlařma azalmakta buna karřın kiřisel bařarı duygusu artmaktadır. Kiřisel bařarı duygusunda azalma alt boyutunda yařlar arasındaki farkların hangi gruplar arasında olduđunu bulmak amacıyla yapılan Scheffe testinin sonularına bakıldıđında, 20-30 yař grubundaki polislerin 31 ve daha yukarı yař grubundaki polislere gre kiřisel bařarı duygusunda azalma dzeyleri daha yksektir. Bu bulgu, Girgin'in (1995) okul đretmenlerinde, Ergin'in (1992) sađlık personelinde yaptđđ arařtırma sonuları ile uyumludur. Suran ve Sheridan'ın (1984) tkenmiřlik yaklařımına gre, 20'li yařların bařlarında bireyler, yaptđđ iřte ne kadar iyiyim sorusuyla kendini, eř dzeydeki profesyonellerle karřılařtırmak ya da birka yıl sonraki pozisyonda grmeye alıřmaktadır. Bu tr karřılařtırma sonucu olumsuzsa, birey kiřisel yersizlik ve mesleki ařađlık duygusu ile bař bařa kalmaktadır (Őanlı, 2006: 78). Bu yaklařım da dikkate alındıđında polislerin mesleklerinin ilk yıllarında yksek beklenti ierisinde olması, uyum problemleri yařamaları, iřle ilgili sorunlarla bařa ıkmak iin bazı zellikleri henz kazanmamıř olmaları, bireysel bařarı sađlayacak ortamların olduka az olması veya mesleđe bađlanmanın henz olgunlařmaması gibi nedenlerden dolayı tkenmiřlik yařayabilmektedirler.

Arařtırma kapsamındaki polislerin *cinsiyet deđiřkenine* gre tkenmiřlik alt boyutları puanlarının anlamlı dzeyde farklılařıp farklılařmadıđını belirlemek amacıyla t testi yapılıřmıř, istatistiksel sonular ařađda Tablo 4'de sunulmuřtur.

**Tablo.4:** Polislerin Cinsiyet Deđiřkenine Gre Tkenmiřlik Alt Boyutları Puanları Aritmetik Ortalama Standart Sapma ve t Testi Sonuları

Alt lekler	Yař	N	$\bar{X}$	Ss	t deđeri	P
Duygusal Tkenme	Kadın	38	2,50	,634	1,81	,073 p>0.05
	Erkek	154	2,28	,725		
Duyarsızlařma	Kadın	38	2,32	,478	1,63	,104 p>0.05
	Erkek	154	2,17	,529		
Kiřisel Bařarı Duygusunda Azalma	Kadın	38	3,59	,543	-1,63	,105 p>0.05
	Erkek	154	3,73	,474		

Yukarıda Tablo 4'e bakıldıđında, puan ortalamaları aısından tkenmiřlik alt boyutlarından duygusal tkenme ve duyarsızlařma alt boyutlarında kadın polislerin puan ortalamaları (2,50 ve 2,32), erkek polislerden (2,28 ve 2,17) yksek bulunurken, kiřisel bařarı duygusunda azalma alt boyutunda erkek polislerin puan ortalamaları (3,73) kadın polislerden (3,59) yksek bulunmuřtur. Bu puan ortalamaları arasında anlamlı farklılık olup olmadıđı t testi ile sınanmıřtır. Yapılan istatistiksel analizler sonucunda, erkek polislerle kadın polislerin cinsiyet

deęiřkenine gre tkenmiřlik alt boyutları arasında anlamlı dzeyde farklılařma saptanmamıřtır. Kırılmaz vd.'nin (2003), Dolunay (2002) ve okluk'un (1999) yapmıř oldukları alıřmaların sonuları da bu bulguları destekler niteliktedir. Fakat Budak ve Srvegil'in (2005) akademik personel zerinde yaptıkları alıřmada, cinsiyet deęiřkenine gre duygusal tkenmenin farklılařtıęı, kadınların erkeklere gre duygusal tkenme dzeyinin yksek olduęu bulunmuřtur (Budak ve Srvegil, 2005: 101). Avřaroęlu vd.'nin (2005) ęretmenler zerin yapmıř oldukları arařtırma da, kadın ęretmenlerin kiřisel bařarı algılamalarından kaynaklanan tkenmiřlik dzeyi, erkek ęretmenlere oranla daha yksek bulunmuřtur. Yine Ergin (1992) ve Pines'de (1997) yaptıkları alıřmada benzer sonular elde etmiřlerdir.

Arařtırma kapsamındaki polislerin *medeni durum* deęiřkenine gre tkenmiřlik alt boyutları dzeyini belirlemek amacıyla yapılmıř istatistiksel analiz sonuları ařaęıdaki Tablo 5'de sunulmuřtur.

**Tablo.5:** Polislerin Medeni Durum Deęiřkenine Gre Tkenmiřlik Alt Boyutları Puanları Aritmetik Ortalama ve Standart Sapma ve t Testi Sonuları

Alt lekler	Yař	N	$\bar{X}$	Ss	t deęeri	P
Duygusal Tkenme	Evli	168	2,31	,719	21,64	,000 p<.05
	Bekar	24	2,43	,657		
Duyarsızlařma	Evli	168	2,18	,527	25,57	,000 p<.05
	Bekar	24	2,37	,464		
Kiřisel Bařarı Duygusunda Azalma	Evli	168	3,73	,468	56,98	,000 p<.05
	Bekar	24	3,53	,607		

Tablo 5 incelendięinde, bekarların tkenmiřlięin alt boyutlarından duygusal tkenme (2,43) ve duyarsızlařmada (2,37) evlilere gre daha fazla yksek puan ortalamalarına sahip oldukları grlmektedir. Kiřisel bařarı duygusunda azalmada ise evlilerin (3,73) bekrlara gre (3,53) daha yksek bir puan ortalamasına sahip oldukları belirlenmiřtir. Bu puan ortalamaları arasında anlamlı farklılık olup olmadıęına ynelik yapılan t testi sonuları incelendięinde; duygusal tkenme ( $t(192)=21,64$ ,  $p<.05$ ) ve duyarsızlařma ( $t(192)=25,57$ ,  $p<.05$ ) alt boyutlarından alınan puanların bekar olan polislerde yksek olduęu sylenebilir. Yani bekar olan polislerin evli olan polisler gre daha fazla tkenmiřlik yařadıkları ifade edilebilir. Kiřisel bařarı duygusunda azalma ( $t(192)=56,98$ ,  $p<.05$ ) alt boyutundan alınan puanın ise evli olan polislerde daha yksek olduęu bulgulanmıřtır. Buna gre bekarların evlilere gre kiřisel bařarı duygularında azalma dzeyinin daha yksek olduęu sylenebilir. Kırılmaz vd.'nin (2003) 43 ilkęretim ęretmeni zerinde, Aslan vd.'nin (1997) bir grup saęlık alıřanında yaptıkları alıřmalar bu alıřmayı destekler niteliktedir. Fakat Snter vd.'nin (2006) saęlık ocaklarında alıřan pratisyen hekimler zerinde yaptıkları arařtırmada ise evli ve bekarlar arasında tkenmiřlik alt lek puanları aısından bir fark olmadıęı bulgusu elde edilmiřtir.

Arařtırma kapsamındaki polislerin *rütbe* deęiřkenine göre tükenmiřlik alt boyutları düzeyini belirlemeye yönelik yapılan istatistiksel analiz sonuçları ařaęıdaki Tablo 6’da sunulmuřtur.

**Tablo.6:** Polislerin Rütbelerine Göre Tükenmiřlik Alt Boyutları Puanları Aritmetik Ortalama ve Standart Sapma Sonuçları

Alt Ölçekler	Rütbe	N	$\bar{X}$	Ss
Duyusal Tükenme	Polis Memuru	146	2,32	,714
	Komiser Yrd/Komiser/Başkomis	23	2,42	,697
	Emniyet Amiri	20	2,19	,773
	Emniyet Müdürü	3	2,20	,072
Duyarsızlaşma	Polis Memuru	146	2,22	,542
	Komiser Yrd/Komiser/Başkomis	23	2,17	,488
	Emniyet Amiri	20	2,11	,426
	Emniyet Müdürü	3	2,05	,384
Kiřisel Başarı Duyusunda Azalma	Polis Memuru	146	3,68	,512
	Komiser Yrd/Komiser/Başkomis	23	3,79	,459
	Emniyet Amiri	20	3,71	,364
	Emniyet Müdürü	3	3,83	,401

Yukarıda Tablo 6 incelendięinde, en yüksek aritmetik ortalama duygusal tükenme alt boyutunda komiser yrd./komiser ve baş komiser (2,42), duyarsızlaşmada polis memuru (2,22) ve kiřisel başarı duygusunda azalmada ise emniyet müdürüne (3,83) ait olduęu görülmektedir. En düşük ortalamalar ise duygusal tükenmede emniyet amiri (2,19), duyarsızlaşmada emniyet müdürü (2,05) ve kiřisel başarı duygusunda azalmada ise polis memuruna (3,68) ait olduęu söylenebilir. Aritmetik ortalamalar arasında anlamlı bir farklılık olup olmadıęı ise tek yönlü varyans analizi ile incelenmiř ve sonuçlar Tablo 7’de sunulmuřtur.

**Tablo.7:** Polislerin Rütbe Deęiřkenine Göre Tükenmiřlik Alt Boyutları Tek Yönlü Varyans Analizi Sonuçları

Alt Ölçekler	Varyansın Kaynaęı	Kareler Toplamı	Sd	Kareler Ortalaması	F	P
Duyusal Tükenme	Gruplararası	,6369	3	,2123	,4150	,742
	Grupiçi	96,1805	188	,5116		
	Toplam	96,8174	191			
Duyarsızlaşma	Gruplararası	,2770	3	,0923	,3357	,799
	Grupiçi	51,7137	188	,2751		
	Toplam	51,9907	191			
Kiřisel Başarı	Gruplararası	,3148	3	,1049	,4332	,729
	Grupiçi	45,5365	188	,2422		
	Toplam	45,8512	191			

Analiz sonuçları polislerin duygusal tükenme ( $F(3-188)=,4150$ ,  $p>0.05$ ), duyarsızlaşma ( $F(3-188)=,3357$ ,  $p>0.05$ ) ve kiřisel başarı duygusunda azalma ( $F(3-$

188)=,4332,  $p>0.05$ ) dzeylerinin rtbe deęiřkenine gre anlamlı bir farklılıęa neden olmadıęını gstermektedir.

Arařtırma kapsamındaki polislerin *meslekte alıřma sreleri* deęiřkenine gre tkenmiřlik alt boyutları dzeyini belirlemek amacıyla yapılan istatistiksel analiz sonuları ařaęıdaki Tablo 8’de sunulmuřtur. 5 seenekten oluřan meslekte alıřma sreleri deęiřkeni daha kolay analiz yapabilmek amacıyla Recode komutu ile 3 seeneęe indirgenmiřtir.

**Tablo.8:** Polislerin Meslekte alıřma Sreleri Deęiřkenine Gre Tkenmiřlik Alt Boyutları Puanları Aritmetik Ortalama ve Standart Sapma Sonuları

Alt lekler	Sre (yıl)	N	$\bar{X}$	Ss
Duygusal Tkenme	1-10	109	2,36	,722
	11-20	78	2,28	,707
	21ve yuka	5	2,20	,628
Duyarsızlařma	1-10	109	2,25	,563
	11-20	78	2,13	,464
	21ve yuka	5	2,03	,320
Kiřisel Bařarı Duygusunda Azalma	1-10	109	3,62	,479
	11-20	78	3,80	,498
	21ve yuka	5	3,80	,337

Yukarıdaki Tablo 8’e bakıldıęında, en yksek aritmetik ortalama duygusal tkenme (2,36) ve duyarsızlařma (2,25) iin 1-10 yıl arası grev yapan polis grubuna ve kiřisel bařarı duygusunda azalma (3,80) iin ise 11-20 ve 21 yıl ve daha fazla grev yapan polis grubuna ait olduęu grlmektedir. En az aritmetik ortalama ise duygusal tkenme (2,20) ve duyarsızlařma (2,03) iin 21 yıl ve daha fazla grev yapan polis grubuna, kiřisel bařarı duygusunda azalma (3,62) iin ise 1-10 yıl grev yapan polis grubuna ait olduęu sylenebilir. Aritmetik ortalamalar arasında anlamlı bir farklılık olup olmadıęı ise tek ynl varyans analizi ile incelenmiř ve sonular Tablo 9’da sunulmuřtur.

**Tablo.9:** Polislerin Meslekte alıřma Sreleri Deęiřkenine Gre Tkenmiřlik Alt Boyutları Tek Ynl Varyans Analizi Sonuları

Alt lekler	Varyansın Kaynaęı	Kareler Toplamı	Sd	Kareler Ortalaması	F	P
Duygusal Tkenme	Gruplararası	,3760	2	,1880	,3684	,692 $p>0.05$
	Grupii	96,4414	189	,5103		
	Toplam	96,8174	191			
Duyarsızlařma	Gruplararası	,7456	2	,3728	1,3749	,255 $p>0.05$
	Grupii	51,2452	189	,2711		
	Toplam	51,9907	191			
Kiřisel Bařarı Duygusunda	Gruplararası	1,4123	2	,7062	3,0033	,042
	Grupii	44,4389	189	,2351		

Azalma	Toplam	45,8512	191			p<.05
--------	--------	---------	-----	--	--	-------

Analiz sonuları, polislerin duygusal tkenme ( $F(2-189)=,3684, p>0.05$ ) ve duyarsızlařma ( $F(2-189)=1,3749, p>0.05$ ) dzeylerinin meslekte alıřma sreleri deėiřkenine gre anlamlı bir farklılıėa neden olmadığını gstermektedir. Bu bulgu, zbek vd.'nin (1993) yaptıkları alıřma ile uyumludur. Kiřisel bařarı duygusunda azalma ( $F(2-189)=3,0033, p<.05$ ) dzeyinde ise anlamlı bir farklılık olduėu grlmektedir. Kiřisel bařarı duygusunda azalma alt boyutunda meslekte alıřma sreleri arasındaki farkların hangi gruplar arasında olduėunu bulmak amacıyla yapılan Scheff testinin sonularına bakıldıėında, mesleėinde 1-10 yıl grev yapan polislerin mesleėinde 11 yıldan daha fazla grev yapan polislere gre kiřisel bařarı duygusunda azalma dzeyinin daha fazla olduėu sylenebilir. Bu bulgu, Ergin'in (1992) alıřması ile de uyumludur. Bu kapsamda tkenmiřliėin zellikle iřine byk bir heyecanla yeni bařlayanlarda daha fazla grldėu sylenebilir. Bunun nedeni olarak bu kiřilerin ilk heyecanları ile ok fazla enerji tketererek erkenden tkenmeleri gsterilmektedir. Bu kiřiler kısa zamanda byk bařarılar imza atacaklarına inanırlar. Zaman iinde bu gerekleřmeyince heyecanları snmeye bařlar (Őanlı, 2006: 83). Dolayısıyla byk umutlarla mesleėe yeni bařlayanlar, beklenti dzeyinde umutlarının karřılanmamıř olmasından dolayı tkenmiřlik hissini daha fazla yařayabilmektedirler.

Arařtırma kapsamındaki polislerin **ėrenim durumları** deėiřkenine gre tkenmiřlik alt boyutları dzeylerini belirlemek amacıyla yapılan istatistiksel analiz sonuları ařaėıdaki Tablo 10'da sunulmuřtur.

**Tablo.10:** Polislerin ėrenim Durumları Deėiřkenine Gre Tkenmiřlik Alt Boyutları Puanları Aritmetik Ortalama ve Standart Sapma Sonuları

Alt lekler	ėrenim Durumu	N	X	Ss
Duygusal Tkenme	Polis akademisi+faklte	10	2,07	,349
	Polisokulu+faklte	17	2,40	,953
	Pomem+faklte	8	2,21	,949
	Polis myo+faklte	26	2,72	,635
	Polis okulu	35	2,10	,645
	Polisokulu+ortakademe amirlik k.	3	1,87	,330
	Polis okulu+2 yıllık yksekokul	76	2,34	,690
	Polis meslek yksekokulu	10	2,02	,642
	Diėer (lise ve dengi)	7	2,60	,583
Duyarsızlařma	Polis akademisi+faklte	10	1,85	,277
	Polisokulu+faklte	17	2,22	,609
	Pomem+faklte	8	2,25	,417
	Polis myo+faklte	26	2,35	,551
	Polis okulu	35	2,09	,505
	Polisokulu+ortakademe amirlik k.	3	2,05	,254
	Polis okulu+2 yıllık yksekokul	76	2,19	,518
	Polis meslek yksekokulu	10	2,33	,490
	Diėer (lise ve dengi)	7	2,47	,626
Kiřisel Bařarı Duygusunda Azalma	Polis akademisi+faklte	10	3,92	,437
	Polisokulu+faklte	17	3,86	,456
	Pomem+faklte	8	3,82	,432
	Polis myo+faklte	26	3,55	,469

	Polis okulu	35	3,67	,566
	Polisokulu+ortakademe amirlik k.	3	3,79	,314
	Polis okulu+2 yıllık yksekokul	76	3,69	,493
	Polis meslek yksekokulu	10	3,85	,398
	Diđer (lise ve dengi)	7	3,44	,374

Yukarıdaki Tablo 10'a bakıldığında, en yksek aritmetik ortalama duygusal tkenme (2,72) iin polis myo+faklte mezunu polis grubuna, duyarsızlařma (2,47) iin diđer yani lise ve dengi bir okuldan mezun olan polis grubuna ve kiřisel bařarı duygusunda azalma (3,92) iin ise polis akademisi+faklte mezunu polis grubuna ait olduđu grlmektedir. En dřk aritmetik ortalama duygusal tkenme (1,87) iin polis okulu+orta kademe amirlik kursu mezunu olan polis grubuna, duyarsızlařma (1,85) iin polis akademisi+faklte mezunu polis grubuna ve kiřisel bařarı duygusunda azalma (3,44) diđer seeneğinde olan lise ve dengi okul muzunu polis grubuna ait olduđu belirtilebilir. Aritmetik ortalamalar arasında anlamlı bir farklılık olup olmadıđı ise tek ynl varyans analizi ile incelenmiř ve sonular Tablo 11'de sunulmuřtur.

**Tablo. 11:** Polislerin đrenim Durumu Deđiřkenine Gre Tkenmiřlik Alt Boyutları Tek Ynl Varyans Analizi Sonuları

Alt lekler	Varyansın Kaynađı	Kareler Toplamı	Sd	Kareler Ortalaması	F	P
Duygusal Tkenme	Gruplararası	8,8759	8	1,1095	2,3088	,022 p<.05
	Grupii	87,9414	183	,4806		
	Toplam	96,8174	191			
Duyarsızlařma	Gruplararası	3,0730	8	,3841	1,4370	,183 p>.05
	Grupii	48,9177	183	,2673		
	Toplam	51,9907	191			
Kiřisel Bařarı Duygusunda Azalma	Gruplararası	2,3636	8	,2954	1,2433	,276 p>.05
	Grupii	43,4876	183	,2376		
	Toplam	45,8512	191			

Analiz sonuları, polislerin duyarsızlařma ( $F(8-183)=1,4370$ ,  $p>0.05$ ) ve kiřisel bařarı duygusunda azalma ( $F(8-183)=1,2433$ ,  $p>0.05$ ) iin tkenmiřlik dzeylerinin đrenim durumu deđiřkenine gre anlamlı bir farklılıđa neden olmadıđını gstermektedir. Sonular duygusal tkenme ( $F(8-183)=2,3088$ ,  $p<.05$ ) dzeyinde ise anlamlı bir farklılık olduđunu gstermektedir. Duygusal tkenme alt boyutunda đrenim durumları arasındaki farkların hangi gruplar arasında olduđunu bulmak amacıyla yapılan Scheffe testinin sonularına bakıldığında, polis myo+faklte mezunu olan polislerin (2,87) diđer okullardan mezun olan polislere gre duygusal tkenme dzeyinin daha yksek olduđu sylenbilir.

Arařtırma kapsamındaki polislerin *alıřma sistemi* deđiřkenine gre tkenmiřlik alt boyutları dzeylerini belirlemek amacıyla yapılan istatistiksel analiz sonuları ařađıdaki Tablo 12'de sunulmuřtur.

**Tablo.12:** Polislerin Çalışma Sistemine Göre Tükenmişlik Alt Boyutları Puanları Aritmetik Ortalama ve Standart Sapma Sonuçları

Alt Ölçekler	Çalışma Sistemi	N	$\bar{X}$	Ss
Duygusal Tükenme	12/12	10	2,35	,822
	12/24	37	2,66	,703
	12/36	11	1,97	,693
	08.00-17.00 (ve benzeri gündüz)	119	2,22	,678
	Diğer (3+1)	15	2,51	,673
Duyarsızlaşma	12/12	10	2,18	,467
	12/24	37	2,38	,574
	12/36	11	2,03	,400
	08.00-17.00 (ve benzeri gündüz)	119	2,12	,483
	Diğer (3+1)	15	2,52	,603
Kişisel Başarı Duygusunda Azalma	12/12	10	3,70	,640
	12/24	37	3,57	,547
	12/36	11	4,00	,321
	08.00-17.00 (ve benzeri gündüz)	119	3,70	,475
	Diğer (3+1)	15	3,80	,362

Tablo 12 incelendiğinde, en yüksek aritmetik ortalama duygusal tükenme (2,66) için 12/24 çalışma sisteminde görev yapan polis grubuna, duyarsızlaşma (2,52) için diğer (3+1) çalışma sisteminde görev yapan polis grubuna ve kişisel başarı duygusunda azalma için ise 12/36 çalışma sisteminde görev yapan polis grubuna ait olduğu görülmektedir. En düşük aritmetik ortalama puanı ise duygusal tükenme (1,97) ve duyarsızlaşma (2,03) için 12/36 çalışma sisteminde görev yapan polis grubuna, kişisel başarı duygusunda azalma (3,57) için ise 12/24 çalışma sisteminde görev yapan polis grubuna ait olduğu söylenebilir. Aritmetik ortalamalar arasında anlamlı bir farklılık olup olmadığı ise tek yönlü varyans analizi ile incelenmiş ve sonuçlar Tablo 13’de sunulmuştur.

**Tablo. 13:** Polislerin Çalışma Sistemi Değişkenine Göre Tükenmişlik Alt Boyutları Tek Yönlü Varyans Analizi Sonuçları

Alt Ölçekler	Varyansın Kaynağı	Kareler Toplamı	Sd	Kareler Ortalaması	F	P
Duygusal Tükenme	Gruplararası	7,4369	4	1,8592	3,8898	,004 p<.05
	Grupiçi	89,3805	187	,4780		
	Toplam	96,8174	191			
Duyarsızlaşma	Gruplararası	3,8409	4	,9602	3,7292	,006 p<.05
	Grupiçi	48,1498	187	,2575		



	Toplam	51,9907	191			
Kiřisel Bařarı Duygusunda Azalma	Gruplararası	1,7826	4	,4457	1,8911	,113 p>.05
	Grupii	44,0686	187	,2357		
	Toplam	45,8512	191			

Analiz sonuları, polislerin kiřisel bařarı duygusunda azalma ( $F(4-187)=1,8911, p>.05$ ) iin tkenmiřlik dzeylerinin alıřma sistemi deėiřkenine gre anlamlı bir farklılıėa neden olmadığını gstermektedir. Sonular duygusal tkenme ( $F(4-187)= 3,8898, p<.05$ ) ve duyarsızlařma ( $F(4-187)= 3,7292, p<.05$ ) dzeyinde alıřma sistemi deėiřkenine gre ise anlamlı bir farklılık olduėunu gstermektedir. Duygusal tkenme ve duyarsızlařma alt boyutlarında alıřma sistemleri arasındaki farkların hangi gruplar arasında olduėunu bulmak amacıyla yapılan Scheff testinin sonularına bakıldıėında, duygusal tkenme alt boyutunda 12/24 alıřma sisteminde grev yapan polislerin ve duyarsızlařma alt boyutunda ise diėer (3+1) alıřma sisteminde grev yapan polislerin diėer alıřma sistemlerinde grev yapan polislere gre tkenmiřlik dzeylerinin olduka yksek olduėu sylenebilir. Cımbaz'a (2000) gre, Danimarka polisinin alıřma řartları ierisinde sylenebilecek en nemli unsur, personelin alıřma saatlerine gsterilen saygıdır. Polisin alıřma sresi gnlk sekiz saattir ve teřkilat yerine getireceėi hizmetleri bu sekiz saatlik mesai zerinden planlar, bunun ařılmasını gerektirecek zel durumlarda ise personelin fazla alıřmasının hakkı cret ya da izin olarak verilir. Bylelikle polis zel yařamına da zaman ayırabilmekte ve daha az yıpranmaktadır (Őanlı, 2006: 84). Arařtırmada 12/24 alıřma sistemine gre grev yapan polislerde tkenmiřlik dzeyinin daha fazla olmasının nedeni, polislerin bir gndz bir gece gelmelerinden dolayı gnlk yařamın dzensiz olması ve alıřma saatinin fazla olması gibi nedenlere baėlanabilir.

Arařtırma kapsamındaki polislerin *takdir belgesi alma deėiřkenine* gre tkenmiřlik alt boyutları dzeyi belirlenmeye alıřılmıřtır (Tablo 14). Takdir belgesi alma deėiřkeni 5 gruptan oluřtuėu iin analizin daha kolay yapılabilmesi aısından Recode komutu ile 2 gruba indirilmiřtir.

**Tablo.14:** Polislerin Takdir Belgesi Alma Deėiřkenine Gre Tkenmiřlik Alt Boyutları Puanları Aritmetik Ortalama Standart Sapma ve t Testi Sonuları

Alt lekler	Takdir Belgesi	N	$\bar{X}$	Ss	t deėeri	P
Duygusal Tkenme	Hayır	47	2,56	,560	47,55	,000 p<.05
	Evet	145	2,24	,739		
Duyarsızlařma	Hayır	47	2,29	,477	8,73	,000 p<.05
	Evet	145	2,17	,533		
Kiřisel Bařarı Duygusunda Azalma	Hayır	47	3,49	,532	8,75	,000 p<.05
	Evet	145	3,77	,456		

Tablo 14 incelendiėinde, takdir belgesi almayan polislerin tkenmiřliėin alt boyutlarından duygusal tkenme (2,56) ve duyarsızlařmada (2,29) takdir belgesi alan polislere gre daha fazla yksek puan ortalamalarına sahip oldukları grlmektedir. Kiřisel bařarı duygusunda azalmada ise takdir belgesi alan

polislerin (3,77) almayan polisler gre (3,49) daha yksek bir puan ortalamasına sahip oldukları belirlenmiřtir. Bu puan ortalamaları arasında anlamlı farklılık olup olmadığına ynelik yapılan t testi sonuları incelendiğinde; duygusal tkenme (t (192)=47,55, p<.05) ve duyarsızlaşma (t (192)=8,73, p<.05) alt boyutlarından alınan puanların takdir belgesi almayan polislerde daha yksek olduėu sylenebilir. Yani takdir belgesi almayan polislerin takdir belgesi alan polisler gre daha fazla tkenmiřlik yařadıkları ifade edilebilir. Kiřisel bařarı duygusunda azalma (t (192)=8,75, p<.05) alt boyutundan alınan puanın ise takdir belgesi alan polislerde daha yksek olduėu bulgulanmıřtır. Kırılmaz vd.'nin (2003) yaptıkları alıřma da bu bulguları destekle niteliktedir. Buna gre takdir belgesi almayan polislerde alanlara gre kiřisel bařarı duygusunda azalma dzeyi daha yksektir.

Arařtırma kapsamındaki polislerin *taltif alma deėiřkenine* gre tkenmiřlik alt boyutları dzeyi belirlenmeye alıřılmıřtır (Tablo 15). Taltif belgesi alma deėiřkeni 5 gruptan oluřtuėu iin analiz daha kolay yapılabilmesi aısından Recode komutu ile 2 gruba indirilmiřtir.

**Tablo.15:** Polislerin Taltif Alma Deėiřkenine Gre Tkenmiřlik Alt Boyutları Puanları Aritmetik Ortalama Standart Sapma ve t Testi Sonuları

Alt lekler	Taltif Alma	N	$\bar{X}$	Ss	t deėeri	P
Duygusal Tkenme	Hayır	58	2,42	,752	9,83	,000 p<.05
	Evet	134	2,28	,692		
Duyarsızlaşma	Hayır	58	2,29	,561	9,49	,000 p<.05
	Evet	134	2,16	,500		
Kiřisel Bařarı Duygusunda Azalma	Hayır	58	3,61	,484	44,19	,000 p<.05
	Evet	134	3,74	,488		

Tablo 15 incelendiğinde, taltif almayan polislerin tkenmiřliėin alt boyutlarından duygusal tkenme (2,42) ve duyarsızlaşmada (2,29) taltif alan polisler gre daha fazla yksek puan ortalamalarına sahip oldukları grlmektedir. Kiřisel bařarı duygusunda azalmada ise taltif alan polislerin (3,74) almayan polisler gre (3,61) daha yksek bir puan ortalamasına sahip oldukları belirlenmiřtir. Bu puan ortalamaları arasında anlamlı farklılık olup olmadığına ynelik yapılan t testi sonuları incelendiğinde; duygusal tkenme (t (192)=9,83, p<.05) ve duyarsızlaşma (t (192)=9,49, p<.05) alt boyutlarından alınan puanların taltif almayan polislerde daha yksek olduėu sylenebilir. Yani taltif almayan polislerin taltif alan polisler gre daha fazla tkenmiřlik yařadıkları ifade edilebilir. Kiřisel bařarı duygusunda azalma (t (192)=44,19, p<.05) alt boyutundan alınan puanın ise taltif alan polislerde daha yksek olduėu bulgulanmıřtır. Buna gre taltif almayan polislerde taltif alan polisler gre kiřisel bařarı duygusunda azalma dzeyinin daha yksek olduėu sylenebilir.

Yukarıdaki her iki arařtırmanın (takdir ve taltif alma) sonucunda da takdir ve taltif almayan polislerin alanlara gre daha yksek tkenmiřlik yařaması, kuramsal alıřmalarda da bu durumu doėrulamaktadır. nk alıřanın algılamalarındaki eřitlik iř doyumunu arttırırken, eřitsizlik yani daha az dllendirme de gerginliėe ve tkenmiřliėe yol aabilmektedir.

Arařtırma kapsamındaki polislerin *mesleđin ekonomik aıdan tatminkârlıđı deđiřkenine* gre tkenmiřlik alt boyutları dzeyi belirlenmeye alıřılmıřtır (Tablo 16). Mesleđin ekonomik aıdan tatminkârlıđı deđiřkeni 5 gruptan oluřtuđu iin analizin daha kolay yapılabilmesi aısından Recode komutu ile 3 gruba indirilmiřtir.

**Tablo.16:** Mesleđin Ekonomik Aıdan Tatminkârlıđı Deđiřkenine Gre Tkenmiřlik Alt Boyutları Puanları Aritmetik Ortalama ve Standart Sapma Sonuları

Alt lekler	Ekonomik Tatminkârlık	N	$\bar{X}$	Ss
Duyusal Tkenme	Tatmin etmiyor	42	2,67	,583
	Orta dzeyde tatmin ediyor	81	2,39	,719
	Tatmin ediyor	69	2,02	,659
Duyarsızlařma	Tatmin etmiyor	42	2,46	,537
	Orta dzeyde tatmin ediyor	81	2,18	,529
	Tatmin ediyor	69	2,06	,443
Kiřisel Bařarı Duygusunda Azalma	Tatmin etmiyor	42	3,59	,565
	Orta dzeyde tatmin ediyor	81	3,76	,436
	Tatmin ediyor	69	3,69	,495

Tablo 16 incelendiđinde en yksek aritmetik ortalama duygusal tkenme (2,67) ve duyarsızlařma (2,46) iin mesleđin ekonomik getirisi tatmin etmiyor cevabını veren polis grubuna ve kiřisel bařarı duygusunda azalma iin (3,76) ise orta dzeyde tatmin ediyor cevabını veren polis grubuna ait olduđu grlmektedir. En dřk aritmetik ortalama puanı ise duygusal tkenme (2,02) ve duyarsızlařma (2,06) iin tatmin ediyor cevabını veren polis grubuna, kiřisel bařarı duygusunda azalma (3,59) iin ise tatmin etmiyor cevabını veren polis grubuna ait olduđu sylenebilir. Aritmetik ortalamalar arasında anlamlı bir farklılık olup olmadıđı ise tek ynl varyans analizi ile incelenmiř ve sonular Tablo 17’de sunulmuřtur.

**Tablo. 17:** Mesleđin Ekonomik Aıdan Tatminkârlıđı Deđiřkenine Gre Tkenmiřlik Alt Boyutları Tek Ynl Varyans Analizi Sonuları

Alt lekler	Varyansın Kaynađı	Kareler Toplamı	Sd	Kareler Ortalaması	F	P
Duyusal Tkenme	Gruplararası	11,8430	2	5,9215	13,1706	,000 p<.05
	Grupii	84,9744	189	,4496		
	Toplam	96,8174	191			
Duyarsızlařma	Gruplararası	4,2959	2	2,1480	8,5117	,000 p<.05
	Grupii	47,6948	189	,2524		
	Toplam	51,9907	191			
Kiřisel Bařarı Duygusunda Azalma	Gruplararası	,7960	2	,3980	1,6696	,191 p>.05
	Grupii	45,0552	189	,2384		
	Toplam	45,8512	191			

Analiz sonuları, polislerin kiřisel bařarı duygusunda azalma ( $F(2-189)=1,6696$ ,  $p>.05$ ) iin tkenmiřlik dzeylerinin mesleđin ekonomik aıdan tatminkarlıđı deđiřkenine gre anlamlı bir farklılıđa neden olmadıđını gstermektedir. Sonular duygusal tkenme ( $F(2-189)= 13,1706$ ,  $p<.05$ ) ve duyarsızlařma ( $F(2-189)= 8,5117$ ,  $p<.05$ ) dzeyinde mesleđin ekonomik aıdan tatminkarlıđı deđiřkenine gre ise anlamlı bir farklılık olduđunu gstermektedir. Duygusal tkenme ve duyarsızlařma alt boyutlarında mesleđin ekonomik aıdan tatminkarlıđı arasındaki farkların hangi gruplar arasında olduđunu bulmak amacıyla yapılan Scheffe testinin sonularına bakıldıđında, duygusal tkenme alt boyutunda (2,67) ve duyarsızlařma alt boyutunda (2,46) mesleđin ekonomik getirisi tatmin etmiyor cevabını veren polislerin, tatmin ediyor (2,02; 2,06) ve orta dzeyde tatmin ediyor (2,39; 2,18) cevabını veren polislere gre tkenmiřlik dzeylerinin oldukça yksek olduđu sylenebilir. Bu anlamda arařtırmadan elde edilen bulgular erevesinde alıřanların ekonomik durumlarının dzeltilmemesi ve ekonomik durumlarının beklentilerini karřılamaması gibi nedenlerden dolayı tkenmiřlik duygusunu daha fazla yařamalarını sađlayabilmektedir.

## 6. SONU VE DEĐERLENDİRME

Arařtırma sonucunda, arařtırma kapsamındaki polislerin bađımsız deđiřken olan demografik deđiřkenlere (yař, cinsiyet, medeni durum, rtbe, meslekte alıřma sresi, đrenim durumu, alıřma sistemi, takdir ve taltif alma ve mesleđin ekonomik aıdan tatminkarlıđı) gre tkenmiřlik dzeyleri istatistiksel olarak analiz edildiđinde; yař, medeni durum, meslekte alıřma sresi, đrenim durumu, alıřma sistemi, takdir belgesi alma, taltif alma ve mesleđin ekonomik tatminkarlıđı deđiřkenlerinin anlamlı farklılıđa sahip oldukları belirlenmiřtir.

Arařtırma tkenmiřlik alt boyutları aısından deđerlendirildiđinde, duygusal tkenme dzeyine gre, medeni durum, đrenim durumu, alıřma sistemi, takdir ve taltif alma ve mesleđin ekonomik tatminkarlıđı deđiřkenleri arasında anlamlı farklılık olduđu saptanmıřtır. Bu bulgulara gre, bekrların evlilere, polis myo+faklte mezunu olan polislerin diđer okullardan mezun olan polislere, 12/24 alıřma sisteminde grev yapan polislerin diđer alıřma sisteminde grev yapan polislere, takdir belgesi almayan polislerin takdir belgesi alan polislere, taltif almayan polislerin taltif alan polislere ve mesleđin ekonomik getirisi tatmin etmiyor diyen polislerin mesleđin ekonomik getirisi orta ve iyi dzeyde tatmin ediyor diyen polislere gre daha fazla duygusal tkenme yařadıkları saptanmıřtır.

Duyarsızlařma alt lđine gre, medeni durum, alıřma sistemi, takdir ve taltif alma ve mesleđin ekonomik aıdan tatminkarlıđı deđiřkenleri arasında anlamlı farklılık olduđu saptanmıřtır. Buna gre, bekarların evlilere, 3+1 sistemine gre alıřanların diđer alıřma sistemine gre grev yapan polislere, takdir belgesi almayan polislerin takdir belgesi alan polislere, taltif almayan polislerin taltif alan polislere ve mesleđin ekonomik getirisi tatmin etmiyor diyen polislerin mesleđin ekonomik getirisi orta ve iyi dzeyde tatmin ediyor diyen polislere gre daha fazla duyarsızlařma yařadıkları tespit edilmiřtir.

Kiřisel bařarı duygusunda azalma alt leđine gre, yař, medeni durum, meslekte alıřma sresi, takdir ve taltif alma deđiřkenleri arasında anlamlı farklılık olduđu tespit edilmiřtir. Bu bulgulara gre, 20-30 yař grubunda olan polislerin 31 ve yukarı yař grubunda olan polislere gre, bekar olan polislerin evli olan polislere gre, 1-10 yıl arasında grev yapan polislerin 11 yıl ve daha fazla grev yapan polislere gre, takdir ve taltif almayan polislerin takdir ve taltif alan polislere gre kiřisel bařarı duygularında azalma dzeyinin daha fazla olduđu saptanmıřtır.

Arařtırma sonucunda elde edilen bulgular dikkate alındığında polislerde tkenmiřlik hissini azaltma konusunda ilgili taraflara řu neriler sıralanabilir: (1) Polis olacak kiřilerin seiminde pozisyona en uygun yani grevi en iyi řekilde (psikolojik ve fiziksel) yapabilecek kiřilerin tercih edilmesine dikkat edilmelidir. (2) Greve yeni bařlayan polislere hem zgvenlerini arttırabilmeleri hem de ortama daha kolay uyum sađlamaları iin gerek resmi gerekse gayri resmi destek ve teřviklerin arttırılması sađlanmalıdır. (3) Kurum amirleri personelinin her trl bařarı ve gayretini takdir etmekten ekinmemeli bu konuda her trl szel ve diđer davranıř ve uygulamalar arttırılmalıdır. (4) Polislerin amirleri ile olan iliřkileri, objektif, gvene dayalı ve sađlıklı temeller zerine inřa edilmelidir. Bu konuda amirlerin yapıcı ve olumlu yaklařımları tkenmiřlik dzeyini azaltmada nemli bir unsur olacaktır. (5) Polislerin alıřma ortamları, grev yaptıkları birimin řartları dikkate alınarak iyileřtirilmelidir. (6) Mesleđin ekonomik getirisi gnn řartlarına bađlı olarak daha tatminkr hale getirilmelidir. (7) Ykseltirme kriterleri bireysel tatminden ve nyargılardan uzak, bařarıyı hedefleyen, motivasyonu arttıran daha sađlıklı bir temel dikkate alınarak oluřturulmalı ve uygulanmalıdır. (8) Mesai saatleri polislerin zel hayatlarına mdahale etmeyecek řekilde dzenlenmeli, bu konuda daha ađdař yaklařımlar hayata geirilmelidir. (9) Polislerin sosyal ve kltrel etkinliklere katılımları teřvik edilmeli, bu konuda kurum ii faaliyetler arttırılmalıdır. (10) Polislerin meslekle ilgili sorun, grř ve nerilerini stlerine daha dođru ve hızlı bir řekilde iletmelerini sađlayabilecek bir bilgi akıř sistemi (internet bilgi ađı), hayata geirilmelidir. (11) Polislerin gerek mesleki ve gerekse kiřisel geliřimlerine katkı sađlaması dřnlen eđitimler, mesleđin deđiřen dođasına uyum sađlayacak řekilde ve evrensel boyutta ele alınmalıdır. (12) Polislerin grevlerini daha etkin yapabilmelerine olanak sađlayacak gereki hedefler konulmalı ve bu hedefler polislerin de katılımıyla gncelleřtirilmelidir.

## KAYNAKA

- Ahola, K., T. Honkonen, E. Isometsa, R. Kalimo, E. Nykyri, S. Koskinen, A. Aroma ve J. Lnnqvist, (2006). "Burnout in the General Population", *Social Psychiatry Psychiatr Epidemiol*, 41, ss. 11-17
- Aslan, H., R.O. Aslan ve C. Kesepara, (1997). "Kocaeli'nde Bir Grup Sađlık alıřanında İře Bađlı Gerginlik, Tkenme ve İř Doyumu", *Toplum ve Hekim*, 12.
- Avřarođlu, S., M.E. Deniz ve A. Kahraman, (2005). Teknik đretmenlerde Yařam Doyumu, İř Doyumu ve Mesleki Tkenmiřlik Dzeylerinin İncelenmesi", *S.. Sosyal Bilimler Enstits Dergisi*, 14, ss.115-129

- Aydın, Ahmet, Hamdi, (2002). “zel Gvenlik TeŐkilatı: KuruluŐu, Grevleri, Yetkileri”, *Polis Bilimleri Dergisi*, 4(1-2), ss.123-136
- BaltaŐ, A. ve Z. BaltaŐ, (1993). *Stres ve Stresle BaŐa ıkma Yolları*, Remzi Kitabevi, İstanbul
- Barutu, E., (2003), “İŐ ve İŐgren Uyumu Aısından KiŐilik zelliklerinin Deęerlendirilmesi: Bir Uygulama”, 9. *Ulusal Ergonomi Kongresi*, 16-18 Ekim
- Barutu, E. ve C. Serinkan, (2008). “Gnmzn nemli Sorunlarından Biri Olarak TkenmiŐlik Sendromu ve Denizli’de Yapılan Bir AraŐtırma”, *Ege Akademik BakıŐ*, 8 (2), ss. 541-561
- Berns, S.S., (1984). *Job Satisfaction and Conflict Management*, Third Edition, Toronto: The Mosby Company
- Brewer, E. W. ve L. F. Clippard, (2002). “Burnout and Job Satisfaction Among Student Support Services Personel”, *Human Resources Development Quarterly*, 13 (2), ss.169-186
- Budak, G. ve O. Srgevil, (2005).“TkenmiŐlik ve TkenmiŐlięi Etkileyen rgtsel Faktrlerin Analizine İliŐkin Akademik Personel zerinde Bir Uygulama”, *D.E..İ.İ.B.F. Dergisi*, 20 (2), ss. 95-108
- am, O., (1992), TkenmiŐlik Envanterinin Geerlik ve Gvenirlilięinin AraŐtırılması, *H.. VII. Ulusal Psikoloji Kongresi Dzenleme Kurulu ve Trk Psikologlar Derneęi Yayını*, Ankara, ss. 155-159
- Cemaloęlu, N. ve D.E. Őahin, (2007). “retmenlerin Mesleki TkenmiŐlik Dzeylerinin Farklı DeęiŐkenlere Gre İncelenmesi”, *Kastamonu Eęitim Dergisi*, 15 (2), ss. 465-484
- Cerrah, İ ve E. Semiz, (2000), *Yirmibirinci Yzyılda Polis: Temel Sorunlar-aędaŐ YaklaŐımlar*, Sibel Matbaası, Ankara
- okluk, ., (1999). “Zihinsel ve İŐitme Engelliler Okulunda Grev Yapan Ynetici retmenlerde TkenmiŐlięin Kestirilmesi”, (YayınlanmamıŐ Y.Lisans Tezi), A.. Sosyal Bilimler Enstits
- Constable, C.J.F. ve D.W. Russell, (1986).“The Effect of Social Support and the Work Environment Upon Burnout Among Nurses”, *J. Human Stress*, 12, ss. 20-26
- Cordes, C.L. ve T.W. Dougherty, (1993).“A Review and an Integration of Research on Job Burnout”, *Academy of Management Review*, 18 (4), ss.621-656
- Courage, M. ve D. Williams, (1987).” An Approach to the Study of Burnout in Professional Care Providers in Human Service Organizations”, *Journal of Social Service Research*, 10, ss. 7-22
- Demir, A., (1999), “HemŐirelerin TkenmiŐlik Dzeyleri ve TkenmiŐlięi Etkileyen Bazı Faktrlerin İncelenmesi”, *H.. HemŐirelik Yksekokulu Dergisi*, 6 (1-2)
- Dolunay, A.B. (2002). “Genel Liseler ve Teknik-Ticaret Meslek Liselerinde Grevli retmenlerde TkenmiŐlik Durumu”, *A.. Tıp Fakltesi Mecmuası*, 55 (1), Ankara
- Ergin, C., (1992). “Doktor ve HemŐirelerde TkenmiŐlik ve Maslach TkenmiŐlik leęinin Uyarlanması”, *VII. Ulusal Psikoloji Kongresi Bilimsel*

- alıřmaları*, (Editr: R. Bayraktar ve İ. Dağ ), Trk Psikologlar Derneđi Yayını, Ankara
- Fawzy, F.I., N. W. Fawzy ve R. O. Pasnau, “Burnout in the Health Professionals”, *Handbook of Studies on General Hospital Psychiatry*, Editr: F.K. Judd, G.D. Burrows, D.R. Lipsitt, Elsevier Science Publishers BV, Amsterdam
- Innsrand, S.T., G.A. Espnes ve R. Mykletun, (2004), “Job Stres, Burnout and Job Satisfaction: An Intervention Study for Staff Working with People with Intellectual Disabilities”, *Journal of Applied Research in Intellectual Disabilities*, 17, ss.119-126
- Izgar, H., (2001), *Okul Yneticilerinde Tkenmiřlik*, Nobel Yayın Dađıtım, Ankara
- Kaçmaz, N. (2005). “Tkenmiřlik Sendromu”, *İstanbul Tıp Fakltesi Dergisi*, 68, ss.29-32
- Karahan, A., K. Grpınar ve P. zyrek, (2007). “Hizmet Sektrndeki İřletmelerin rgt İi Stres Kaynakları: Afyon İl Merkezindeki Hastanelerde alıřan Cerrahi Hemřirelerinin Stres Kaynaklarının Belirlenmesi”, *Ekonomik ve Sosyal Arařtırmalar Dergisi*, Cilt.3, Yıl.3, Sayı.1, ss. 27-44
- Karatepe, S., (2004). “Polis Teřkilatında Halkla İliřkilerin nemi: Bir Alan Arařtırması”, *Fırat niversitesi Sosyal Bilimler Dergisi*, 14 (2), ss.255-272
- Kırılmaz, A.Y., . elen ve N. Sarp, (2003), “İlkretimde alıřan Bir đretmen Grubunda “Tkenmiřlik Durumu” Arařtırması”, *İlkogretim-Online*, 2 : 2-9
- Komala, K. ve S. Ganesh, (2007), “Individual Spirituality at Work and Its Relationship with Job Satisfaction and Burnout: An Exploratory Study Among Healthcare Professionals”, *The Business Review*, 7 (1), ss. 124-129
- Kse, S. ve A.A. Glova, (2006), “Tkenmiřlik (Burnout): Trkiye’deki Genel Cerrahlara Ynelik Bir Arařtırma”, *14. Ulusal Ynetim ve Organizasyon Kongresi Bildiriler Kitabı*, 22-24 Mayıs, Erzurum, ss. 255-261
- Lloyd, C. ve R. King, (2004), “A. Survey of Burnout among Australian Mental Health Occupational Therapists and Social Workers”, *Social Psychiatry Psychiatr Epidemiol*, 39, ss. 752-757
- Maslach, C. Ve Jackson, S.E. (1981), “The Measurement of Experienced Burnout”, *Journal of Occupation Behaviour*, Vol. 2, ss. 99-113
- Maslach, C. ve P.G. Zimbardo, (1982), *Burnout-The Cost of Caring*, Prentice-Hall, Inc., Englewood Cliffs, New Jersey.
- Oru, S. (2007). zel Eđitim Alanında alıřan đretmenlerin Tkenmiřlik Dzeylerinin Bazı Deđiřkenler Aısından İncelenmesi, (Yayınlanmamıř Y.Lisans Tezi, .. Sosyal Bilimler Enstits).
- zbek, K. Ve G. Girgin, (1993). “Sađlık Bakanlıđı İzmir Teřkilatında alıřan Hekimlerde Tkenmiřlik Sendromunun Arařtırılması”, *T.C Sađlık Bakanlıđı Temel Sađlık Hizmetleri Genel Mdrlđ Ruh Sađlıđı Blteni*, 40 (3)
- Pines, A.M. (1997). “Gender Differences in Burnout: Israelis’s Responses to the Intifada”, *European Psychologist*, 2 (1), ss. 28-34

- Schaufeli, W.B., M.C.W. Peeters, (2000). "Job Stres and Burnout Among Correctional Officers: A Literature Review", *International Journal of Stres Management*, 7 (1), ss. 9-48
- Serinkan, C. ve E. Barutu, (2006). "Őirket Yneticilerinin Motivasyon ve TkenmiŐlik Dzeylerine İliŐkin Bir AraŐtırma", *14. Ulusal Ynetim ve Organizasyon Kongresi Bildiriler Kitabı*, 22-24 Mayıs, Erzurum, ss. 959-972
- Soysal, A., (2008). "alıŐma YaŐamında KiŐilik Tipleri: Bir Literatr Taraması", *imento İŐverenler Dergisi*, Cilt: 22, Sayı: 1, Ocak, ss. 4-19
- Skmen, A., (2005), "Konaklama İŐletmelerinin Yneticilerinin Stres Nedenlerinin Belirlenmesinde Cinsiyet Faktr: Adana'da Ampirik Bir AraŐtırma", *Ekonomik ve Sosyal AraŐtırmalar Dergisi*, Gz, ss.1-27
- Snter, A.T., S. Canbaz, Ő. Dabak, H.z ve Y. PekŐen, (2006). "Pratisyen Hekimlerde TkenmiŐlik, İŐe Baėlı Gerginlik ve İŐ Doyumu Dzeyleri", *Genel Tıp Dergisi*, 16 (1), ss. 9-14
- Srveėil, O. Ve G. Budak, (2006), "Akademik Personelin TkenmiŐlik Dzeyini Etkileyen alıŐma YaŐamı Alanlarının ve Demografik DeėiŐkenlerin Analizi", *14. Ulusal Ynetim ve Organizasyon Kongresi Bildiriler Kitabı*, 22-24 Mayıs, Erzurum, ss. 231-239
- Őanlı, M. (2006).Adana İlinde alıŐan Polislerin İŐ Doyumu ve TkenmiŐlik Dzeylerinin Bazı DeėiŐkenler Aısından İncelenmesi, .. Sosyal Bilimler Enstits (YayınlanmamıŐ Y.Lisans Tezi)
- Tepeci, M. ve K. Birdir, (2003). "Otel alıŐanlarında TkenmiŐlik Sendromu", *11. Ulusal Ynetim ve Organizasyon Kongresi Bildiriler Kitabı*, 22-24 Mayıs, Afyon, ss. 959-972
- Torun, A., (1996).*Stres ve TkenmiŐlik*, (iinde) S. Tevrz (editr), Endstri ve rgt Psikolojisi, Trk Psikologlar Derneėi Yayını, ss. 43-53

[http://www.polislik.net/index.php?option=com\\_content&task=view&id=570&Itemid=25](http://www.polislik.net/index.php?option=com_content&task=view&id=570&Itemid=25) (İndirilme Tarihi. 12.05.2009).



**KİLİS 7 ARALIK ÜNİVERSİTESİ**  
**İKTİSADİ VE İDARİ BİLİMLER FAKÜLTESİ AKADEMİK ARAŐTIRMALAR VE**  
**ALIŐMALAR DERGISİ**  
**MAKALE BAŐVURU FORMU**

Makalenin Bařlıđı:

Yazarın Adı ve Soyadı:  
Unvanı:  
Kurumu (Fakülte/Bölüm/Birim) :

Adresi:

Telefon (İő):  
Telefon (Cep):  
Faks:  
E-mail:

Not: Makalenin birden fazla yazarı olması durumunda yukarıdaki bilgilerin her yazar için ayrıca verilmelidir. Deđerlendirme sürecindeki yazıřmaların hangi yazarla yapılacađı yazar adının yanına “Yazıřmaları yürütecek yazar” ifadesi yazılarak belirtilmelidir.

Yukarıda bařlıđı belirtilen makalenin daha önce hiçbir yerde yayımlanmadıđını, halen başka bir derginin deđerlendirme sürecinde olmadıđını, yayımlanması halinde tüm haklarını Kilis 7 Aralık Üniversitesi İktisadi ve İdari Bilimler Fakültesi Akademik Arařtırmalar ve alıřmalar Dergisi’ne devredeceđimi beyan ederim.

TARİH: .....

İMZA: .....