

KARATAY
SOSYAL ARAŐTIRMALAR
DERGİSİ

Journal of Karatay
Social Research

Bahar/ Spring 2023

Sayı / Issue: 10

e-ISSN: 2657-4605



KTO KARATAY
ÜNİVERSİTESİ

İKTİSADİ İDARİ VE SOSYAL BİLİMLER FAKÜLTESİ

KTO KARATAY ÜNİVERSİTESİ
İKTİSADİ, İDARİ VE SOSYAL BİLİMLER FAKÜLTESİ

Sahibi / Owner of Journal

KTO Karatay Üniversitesi İktisadi, İdari ve Sosyal Bilimler Fakültesi Adına

Prof. Dr. Abdullah TOPCUOĞLU

Dekan / Dean

Sorumlu Yazı İşleri Müdürü / Editor in Chief

Prof. Dr. Yusuf KÜÇÜKDAĞ

Editörler / Editors

Prof. Dr. Caner ARABACI

Doç. Dr. Birol BÜYÜKDOĞAN

Dr. Öğr. Üyesi Döne AYHAN

Yardımcı Editör / Associate Editor

Arş. Gör. Orhun KÜSKÜ

Alan Editörleri / Field Editors

Tarih

Prof. Dr. Ömer AKDAĞ

Sosyoloji / Antropoloji

Prof. Dr. Sami ŞENER

Sosyal Hizmet

Dr. Öğr. Üyesi Dilara USTABAŞI GÜNDÜZ

Psikoloji

Dr. Öğr. Üyesi Zeynep GÜLTEKİN AHÇI

İletişim ve Tasarımı

Dr. Öğr. Üyesi Bülent BİNGÖL

İktisadi ve İdari Bilimler

Doç. Dr. Bilge AFŞAR

Arkeoloji

Doç. Dr. İlker IŞIK

Sanat Tarihi

Dr. Öğr. Üyesi Zekeriya ŞİMŞİR

Felsefe

Dr. Öğr. Üyesi Ömer Faruk ERDEM

Dilbilim

Öğr. Gör. Uğur BİRKANDAN

Batı Dilleri ve Edebiyatları

Öğr. Gör. Hakan ALKAN

Doğu Dilleri ve Edebiyatları

Dr. Öğr. Üyesi Alaaddin KİRAZ

Yabancı Dil Editörleri / Foreign Language Editors

İngilizce / English

Öğr. Gör. Hakan ALKAN

Arapça / Arabic

Dr. Öğr. Üyesi Alaaddin KİRAZ

İstatistik Editörü / Statistics Editor

Doç. Dr. Seher AKDENİZ

Sekretarya / Secretariat

Arş. Gör. Nazım ŞEN

Arş. Gör. Fatmatüz Zehra GEÇİMLİ

Redaksiyon / Redaction

Arş. Gör. Berkay ÇETİN

Arş. Gör. Ayşe Nur BOZ

Arş. Gör. Beyza ÖZTAŞ

LÜ Yardımcı Asistan Zeynep Elif TUNÇ

Mizanpaj / Page Design

Arş. Gör. Büşra GÜRBÜZ

Arş. Gör. Sümeyye AYDOĞDU KUZUCU

Arş. Gör. Emre AKTÜRK

Arş. Gör. Zeliha ULUTAŞ

Derginin İnternet Sitesi Sorumluları / Journal's Website Managers

Arş. Gör. Emre SUNAY

Arş. Gör. Şeyma Nur ALTINTAŞ

Dizgi / Composition

Arş. Gör. Orhun KÜSKÜ

İletişim Adresi / Contact Adress

KTO Karatay Üniversitesi Akabe Mah. Alaaddin Kap Cad. No: 130 / 42020 – Karatay / KONYA

Tel: +90 444 1251 / Faks: +90 332 202 00 44

E-Posta: karataysad@karatay.edu.tr

Karatay Sosyal Araştırmalar Dergisi / The Journal of Karatay Social Research,

KTO Karatay Üniversitesi İktisadi, İdari ve Sosyal Bilimler Fakültesi Yayınıdır.

Yılda iki kez yayımlanan hakemli ve süreli bir dergidir.

Yayın Kurulu / Editorial Board

| | |
|---|--------------------------------|
| Prof. Dr. Abdullah TOPCUOĞLU..... | KTO Karatay Üniversitesi |
| Prof. Dr. Hüsamettin ERDEM..... | KTO Karatay Üniversitesi |
| Prof. Dr. Yusuf KÜÇÜKDAĞ..... | KTO Karatay Üniversitesi |
| Prof. Dr. Mahmut Serhat YENİCE..... | Hasan Kalyoncu Üniversitesi |
| Prof. Dr. Kamil ALPTEKİN..... | KTO Karatay Üniversitesi |
| Prof. Dr. Barış SARIKÖSE..... | Karabük Üniversitesi |
| Prof. Dr. İsmail KIVRIM..... | Necmettin Erbakan Üniversitesi |
| Prof. Dr. Özdemir KOÇAK..... | Selçuk Üniversitesi |
| Prof. Dr. Koray ÖZCAN..... | Pamukkale Üniversitesi |
| Prof. Dr. Tacettin UZUN..... | KTO Karatay Üniversitesi |
| Prof. Dr. Hasan BAHAR..... | Selçuk Üniversitesi |
| Prof. Dr. Mehmet ÇELİK..... | KTO Karatay Üniversitesi |
| Prof. Dr. Ömer AKDAĞ..... | KTO Karatay Üniversitesi |
| Prof. Dr. Caner ARABACI..... | KTO Karatay Üniversitesi |
| Doç. Dr. Mustafa AKKUŞ..... | Necmettin Erbakan Üniversitesi |
| Doç. Dr. Fatih Mehmet BERK..... | Necmettin Erbakan Üniversitesi |
| Doç. Dr. Ayşe DEĞERLİ VELET..... | İzmir Demokrasi Üniversitesi |
| Doç. Dr. Sefer SOLMAZ..... | Selçuk Üniversitesi |
| Doç. Dr. Hatice BUDAK..... | KTO Karatay Üniversitesi |
| Doç. Dr. Birol BÜYÜKDOĞAN..... | KTO Karatay Üniversitesi |
| Doç. Dr. Bilge AFŞAR..... | KTO Karatay Üniversitesi |
| Doç. Dr. Seher AKDENİZ..... | KTO Karatay Üniversitesi |
| Dr. Öğr. Üyesi Bülent BİNGÖL..... | KTO Karatay Üniversitesi |
| Dr. Öğr. Üyesi Şerife ÖZKAN NESİMİOĞLU..... | KTO Karatay Üniversitesi |

Hakem Kurulu / Referee Board

| | |
|------------------------------------|--------------------------------------|
| Prof. Dr. Mehmet KIRBIYIK..... | Necmettin Erbakan Üniversitesi |
| Prof. Dr. İlhan ŞAHİN..... | İstanbul 29 Mayıs Üniversitesi |
| Prof. Dr. Osman KUNDURACI..... | Selçuk Üniversitesi |
| Prof. Dr. Hacı Mustafa ERAVCI..... | Ankara Yıldırım Beyazıt Üniversitesi |
| Prof. Dr. İsmail ÇİFTÇİOĞLU..... | Ankara Hacı Bayram Veli Üniversitesi |
| Prof. Dr. Murat Mustafa ÖNTUĞ..... | Uşak Üniversitesi |
| Prof. Dr. Bayram DALKILIÇ..... | Necmettin Erbakan Üniversitesi |
| Prof. Dr. Alaattin AKÖZ..... | Selçuk Üniversitesi |
| Prof. Dr. Naim ŞAHİN..... | Necmettin Erbakan Üniversitesi |
| Prof. Dr. Zeynep KARAÇOR..... | Selçuk Üniversitesi |
| Prof. Dr. Mustafa TASA..... | Necmettin Erbakan Üniversitesi |

III

| | |
|--|--|
| Prof. Dr. Göksel ŞİMŞEK..... | Nevşehir Hacı Bektaş Veli Üniversitesi |
| Prof. Dr. Hamit PEHLİVANLI..... | Kırıkkale Üniversitesi |
| Prof. Dr. Cemal GÜVEN..... | Necmettin Erbakan Üniversitesi |
| Prof. Dr. Hakkı UYAR..... | Dokuz Eylül Üniversitesi |
| Prof. Dr. Recep Şahin ARSLAN..... | Pamukkale Üniversitesi |
| Prof. Dr. Mehmet KURT..... | Karamanoğlu Mehmetbey Üniversitesi |
| Prof. Dr. Muhittin TUŞ..... | Uluslararası Kıbrıs Üniversitesi |
| Prof. Dr. Mehmet KARAYAMAN..... | Bandırma Onyediy Eylül Üniversitesi |
| Doç. Dr. Zehra ODABAŞI..... | Selçuk Üniversitesi |
| Doç. Dr. Doğan YÜKSEL..... | Kocaeli Üniversitesi |
| Doç. Dr. İbrahim NACAĞ..... | Selçuk Üniversitesi |
| Doç. Dr. Cemile TEKİN..... | Aksaray Üniversitesi |
| Doç. Dr. Betül CAN..... | Selçuk Üniversitesi |
| Doç. Dr. Hasan Ali POLAT..... | Necmettin Erbakan Üniversitesi |
| Doç. Dr. Nuriye ÇELİK..... | Sinop Üniversitesi |
| Doç. Dr. Erdem KIRKBEŞOĞLU..... | Başkent Üniversitesi |
| Doç. Dr. Canan YILDIZ ÇİÇEKLER..... | Necmettin Erbakan Üniversitesi |
| Doç. Dr. Aydın AKTAY..... | Sakarya Üniversitesi |
| Doç. Dr. Serdar ÖSEN..... | Karabük Üniversitesi |
| Doç. Dr. Mustafa ARSLAN..... | Selçuk Üniversitesi |
| Doç. Dr. Uğur ÇAĞLAK..... | Necmettin Erbakan Üniversitesi |
| Doç. Dr. Hatice Deniz GÜNAYDIN..... | Konya Gıda ve Tarım Üniversitesi |
| Dr. Öğr. Üyesi Mehmet Akif GÜNDÜZ..... | Necmettin Erbakan Üniversitesi |
| Dr. Öğr. Üyesi Ümit ESER..... | Necmettin Erbakan Üniversitesi |
| Dr. Öğr. Üyesi Ahmet AYTAÇ..... | Aydın Adnan Menderes Üniversitesi |
| Dr. Öğr. Üyesi Seyida ERKEK..... | Necmettin Erbakan Üniversitesi |
| Dr. Öğr. Üyesi Metin ŞERİFOĞLU..... | Mardin Artuklu Üniversitesi |
| Dr. Öğr. Üyesi Yusuf BAYAR..... | Necmettin Erbakan Üniversitesi |
| Dr. Öğr. Üyesi Gökhan ARSLANTÜRK..... | Selçuk Üniversitesi |
| Dr. Öğr. Üyesi Abdullah DAĞCI..... | Karamanoğlu Mehmetbey Üniversitesi |
| Dr. Öğr. Üyesi Ayşegül SİLİ KALEM..... | Necmettin Erbakan Üniversitesi |
| Dr. Öğr. Üyesi Murat ŞAHİN..... | Ondokuz Mayıs Üniversitesi |
| Dr. Öğr. Üyesi Hüseyin ÇİL..... | Selçuk Üniversitesi |
| Dr. Öğr. Üyesi Huri Deniz KARCI..... | Ankara Medipol Üniversitesi |
| Dr. Öğr. Üyesi Dicle ÖZCAN ELÇİ..... | Şırnak Üniversitesi |
| Dr. Öğr. Üyesi Murat ŞAHİN..... | Ondokuz Mayıs Üniversitesi |
| Dr. Öğr. Üyesi Kayhan BAYRAM..... | Şırnak Üniversitesi |
| Dr. Öğr. Üyesi Zekeriya TÜRKMEN..... | İstanbul 29 Mayıs Üniversitesi |

Dr. Yaşar ERDEMİR.....Emekli Öğretim Üyesi
Öğr. Gör. Dr. Esra DAŞÇI.....Kastamonu Üniversitesi
Öğr. Gör. Sabri Serkan KIZILSU.....Ankara Üniversitesi
Uzm. Dr. Hanife KOCAKAYA.....Sağlık Bakanlığı

10. Sayının Hakemleri

Prof. Dr. M. Muhsin KALKIŞIM.....Karadeniz Teknik Üniversitesi
Prof. Dr. Ali DENİZLİ.....İstanbul Rumeli Üniversitesi
Prof. Dr. Ali Ata YİĞİT.....Giresun Üniversitesi
Doç. Dr. Sezai ÖZTAŞ.....Tekirdağ Namık Kemal Üniversitesi
Doç. Dr. Nesrin DUMAN.....İstanbul 29 Mayıs Üniversitesi
Doç. Dr. Ahmet ATALAY.....Artvin Çoruh Üniversitesi
Dr. Öğr. Üyesi Muhammed DORUK.....Milli Savunma Üniversitesi
Dr. Öğr. Üyesi Çağdaş Ümit YAZGAN.....Nevşehir Hacı Bektaş Veli Üniversitesi

Karatay Sosyal Arařtırmalar Dergisi / Journal of Karatay Social Research**Yayın İlkeleri**

1. KTO Karatay Üniversitesi İktisadi, İdari ve Sosyal Bilimler Fakültesi yayını olan Karatay Sosyal Arařtırmalar Dergisi / Journal of Karatay Social Research, “Hakemli Dergi” statüsünde ve yılda iki defa olmak üzere Bahar (Nisan) ve Güz (Ekim) dönemlerinde yayımlanır.
2. Yayımlanacak yazılar, sosyal bilimler alanındaki disiplinler (Arkeoloji, Antropoloji, Batı Dilleri ve Edebiyatları, Dilbilim, Doęu Dilleri ve Edebiyatları, Felsefe, İletişim ve Tasarımı, İktisadi ve İdari Bilimler, Psikoloji, Sanat Tarihi, Sosyal Hizmet, Sosyoloji, Tarih, Türk Dili ve Edebiyatı) ile ilgili, daha önce herhangi bir yerde yayımlanmamış, arařtırmaya dayalı ve özgün olmalıdır.
3. Dergiye gönderilen yazılar başka bir yerde yayımlanmamış veya yayımlanmak üzere değerlendiriliyor olmamalıdır. Yazının dergimize yayımlanmak üzere gönderilmesi, yazarın bu konudaki taahhüdü olarak kabul edilir.
4. Bilimsel toplantılarda sunulan bildirimler, daha önce başka bir dergide veya bildiri kitapçığında tam metin olarak yayımlanmamışsa yayımlanmak üzere değerlendirmeye alınabilir. Tam metin bildiri kitapçığında ya da başka bir yerde yayımlanan yazılar her ne sebeple olursa olsun yayımlanmaz.
5. Yazılar “Microsoft Word” programında hazırlanıp Karatay Sosyal Arařtırmalar Dergisi / Journal of Karatay Social Research Yayın Kurulu’na DergiPark sistemi üzerinden gönderilmesi gerekmektedir. (<https://dergipark.org.tr/tr/pub/karataysad>)
6. Yazarlar, ad ve soyadlarını, unvanlarını, görev yaptıkları kurumlarını, iletişim bilgilerini (telefon ve e-posta) ve “ORCID” bilgilerini sisteme girmelidirler.
7. Derginin yayın dili Türkçedir, bununla birlikte bilimsel iletişim işlevini gören yabancı dillerdeki çalışmalara da yer verilmektedir. Ancak yabancı dillerdeki çalışmaların yayımlanması, dergi Yayın Kurulu’nun kararına göre belirlenir.
8. Türkçe veya yabancı dillerden herhangi birinde yazılmış olan makalenin başına, Türkçe adı, makalenin yabancı dildeki adı, en az 200, en fazla 350 kelimelik Türkçe ve İngilizce özetleri ile en az 3 adet, en fazla 5 adet anahtar kelime (Keywords) eklenmelidir.
9. Kaynakça çalışmanın sonunda APA usulüne göre yer almalıdır. APA usulünde APA 6. sürüm esas alınmaktadır.
10. Karatay Sosyal Arařtırmalar Dergisi’ne gönderilen yazılar, Yayın Kurulu tarafından öncelik sırasına konur ve yazılar derginin yayın ilkeleri ve yazım kurallarına uygunluğu bakımından değerlendirilmeye tabi tutulur. Bilimsellik ölçütlerine ve yayın ilkelerine uyulmadığı, olaęanın üzerinde yazım yanlışlarının bulunduğu tespit edilen yazılar, hakeme gönderilmeden önce, yayın ilkeleri doęrultusunda düzeltilmesi için yazarına iade edilir.
11. Yayın Kurulunca yapılacak ilk değerlendirmeden sonra yazılar “çift-kör hakemlik” sistemi uyarınca yazar adı metinden çıkarılarak hakemlere gönderilir. Bu bağlamda yazara da yazının

hangi hakemlere gönderildiği ile ilgili bilgi verilmez. Hakemlerden gelen raporlar doğrultusunda yazının yayımlanmasına veya yazardan raporlar çerçevesinde düzeltme istenmesine ya da yazının geri çevrilmesine karar verilir ve yazar durumdan en kısa sürede haberdar edilir. Hakem raporlarında düzeltme istenmesi durumunda yazar, sadece belirtilen düzeltmeler çerçevesinde değişiklikler yapabilir.

12. Yazardan düzeltme istenilmesi hâlinde, düzeltilen metnin DergiPark üzerinde yazara verilen süre uyarınca sisteme yüklenmesi gerekmektedir. Yazar, hakemler tarafından önerilen düzeltmeleri yaptıktan sonra tekrar gerekirse hakem denetimine başvurulur. Hakem raporunun olumsuz olması durumunda, incelenmek üzere başka bir hakeme daha gönderilir. Bu hakemin de olumsuz rapor vermesi durumunda makale yayımlanmaz.
13. Çeviri olarak gönderilen çalışmanın yayımlanmış olduğu dildeki asıl nüshası ile birlikte Yayın Kurulu'na gönderilmesi gerekir. Ayrıca bu çalışmanın çevrilen yabancı eserin yazarından ve/veya yayın haklarına sahip kişi veya kurumlarından yazılı yayım izni alınması ve bu iznin Yayın Kurulu'na iletilmesi gerekmektedir.
14. Yazılar yayımlanmak üzere kabul edildiği takdirde, elektronik ortamda tam metin olarak yayımlamak da dâhil olmak üzere tüm yayın hakları KTO Karatay Üniversitesi İktisadi, İdari ve Sosyal Bilimler Fakültesi'ne aittir.
15. **Sayfa yapısı:** üst ve alttan 6'şar cm; yanlardan 4,5'ar cm olmalıdır. Bu şekilde hazırlanan yazılar kural olarak -özetler ve kaynakça dâhil- 35 sayfadan fazla olmamalıdır. Çalışma metni ve -varsa- dipnotlar iki yana yaslı olmalıdır.
16. **Metin yazıları:** Times New Roman karakteri ile 11,5 punto tek satır aralığı, ilk satırı özel 1,25 cm değerinde paragraf, paragraf arası boşluklar öncesi ve sonrası 3nk olmak üzere iki yandan hizalı yazılmalıdır. Başlık 1 biçemi sadece yazının ana başlığı için kullanılmalıdır. Yazının ana başlığı 12 punto ve tamamı büyük harflerle yazılmalıdır. Yazar adı, ana başlığın altına sağa dayalı olarak "Adı SOYADI" biçiminde yazılmalı, gerekli açıklamalar (6. maddede belirtilmiştir) '*' işareti kullanılarak dipnotta yazılmalıdır. Arapça makaleler, Traditional Arabic yazı tipi ile 16 punto yazılmalıdır.
17. **Ana başlıklar:** Tamamı büyük harflerle ve koyu yazılmalıdır. 12 punto Times New Roman yazı tipiyle yazılmalıdır. İngilizce ana başlık ise, eğer çalışmanın özgün dili İngilizce değilse, ilk harfleri büyük olacak şekilde 11,5 punto Times New Roman yazı tipiyle yazılmalıdır.
Ara başlıklar: Tamamı koyu olmalıdır. Her kelimenin ilk harfi büyük olacak ve başlık sonunda satırbaşı yapılacaktır. Başlık sola yaslı bir biçimde 11,5 punto olarak yazılacaktır.
Alt başlıklar: Tamamı koyu olmalıdır. Başlığın ilk kelimesindeki birinci harf büyük sonraki kelimelerin ilk harfi küçük olacak ve başlık sonunda satırbaşı yapılacaktır. Başlık sola yaslı bir biçimde 11,5 punto olarak yazılacaktır.
Şekil, tablo ve fotoğraflar: Şekil, tablo ve fotoğraflar numaralandırılacak, numara ve başlıklar, şekillerin ve fotoğrafların altına, tabloların ise üstüne gelecek biçimde kelimelerin

yalnızca ilk harfleri büyük olarak yazılacak, ayrıca küçültmede ve basımda zorluk çıkarmaması için şekil, tablo ve resimler aynen basılabilecek nitelikte olmak şartıyla metin içindeki yerlerine yerleştirilecektir. Şekil, tablo ve açıklamaların isimleri 11 punto olmalıdır.

- 18. Atıf Usulleri:** Atıflar APA usulüne göre yapılmalıdır. APA 6. sürüm göz önünde bulundurularak, metin içi atıf gösterimi ve kaynakça yazımı düzenlenmelidir.

Metin İçerisinde Kaynak Gösterme:

Makalede yapılacak atıflar, ilgili yerden hemen sonra, parantez içinde “yazarın soyadı, eserin yayın yılı, ‘s.’ sayfa numarası” sırasıyla verilmelidir. Örnek: (Okay, 1990, s. 28)

Birden fazla kaynak gösterileceği durumlarda eserler aynı parantez içinde, en eski tarihli olandan yeni olana doğru, birbirinden noktalı virgülle ayrılarak sıralanır. Örnek: (Gökyay, 1982, s. 120; Okay, 1990, s. 28)

İki yazarlı kaynaklarda, yazarların soy adlarının arasına “ve” bağlacı konulur. Örnek: (Şafak ve Öz, 2003, s. 15)

Üç, dört, beş yazarlı kaynaklarda, metin içerisinde ilk alıntıda parantez içerisinde bütün yazarların soy adları verilir. Metnin içinde tekrar atıf yapıldığında sadece ilk yazarın soy adına yer verilir ve “ve diğerleri” ibaresi kullanılır. Örnekler:

Metin içerisinde ilk atıfta: (Yılmaz, Esen, Akpınar ve Özcan, 2005, s. 157)

Metin içerisinde aynı kaynağa diğer atıflarda: (Yılmaz ve diğerleri, 2005, s. 157)

Altı ve daha fazla yazarlı kaynaklarda, metin içerisinde sadece ilk yazarın soy adının verilmesi yeterlidir. Örnek: (Demir ve diğerleri, 2013, s. 28)

Yazarın adı, ilgili cümle içinde geçiyorsa, parantez içinde tarih ve sayfanın belirtilmesi yeterlidir. Örnek: (1990, s. 28)

Yazarın aynı yıl yayımlanmış iki eseri, yayın yılına bir harf eklenmek suretiyle ayırt edilir. Örnekler: (İlhan, 2003a, s. 25), (İlhan, 2003b, s. 58)

Soyadları aynı olan iki farklı yazarın aynı yılda yayınlanmış olan eserleri, soyadından sonra adların ilk harflerinin de yazılması yoluyla belirtilir. Örnekler: (Demir, A., 2003, s. 46), (Demir, H., 2003, s. 27) Yahut metin içerisinde yazarın ismine yer verilip yalnızca tarih ve sayfaya atıf yapılır. Örnekler: “A. Demir (2003, s. 46) ve H. Demir’in (2003, s. 27)

çalışmalarında bahsettikleri üzere (...)”

Ulaşılamayan bir yayına metin içinde atıf yapılırken, bu kaynakla birlikte alıntının yapıldığı eser şu şekilde gösterilmelidir: Örnek: Köprülü'nün çalışmasında (aktaran Çelik, 1998, s. 25)

El yazması bir eser kaynak gösterilirken, müellif veya mütercim adından sonra [yz.] kısaltması konmalı, varak numarası örnekteki gibi belirtilmeli ve tam künye kaynakçada gösterilmelidir. Örnek: (Ahmedî [yz.], 1410, 7b)

Arşiv belgeleri kaynak gösterilirken, metin içindeki kısaltma örnekteki gibi olmalı, açılımı kaynakçada verilmelidir. Örnek: (BOA, Mühimme 15, s. 25)

Dipnotlar: Dipnotlar, sadece yapılması zorunlu açıklamalar için kullanılır ve “DIPNOT” komutuyla otomatik olarak verilir. Buradaki atıflar da parantez içinde yazarın soyadı, eserin yayın yılı ve sayfa numarası gelecek şekilde düzenlenmelidir. Örnek: (Kaya, 2000, s. 15). Dipnotlarda 10 punto Times New Roman yazı tipi kullanılmalıdır.

Alıntılar: Makalede birebir yapılan alıntılar tırnak içinde verilmeli ve alıntının sonunda kaynağı parantez içinde belirtilmelidir. 40 kelimedenden az alıntılar cümle arasında, 40 kelimedenden uzun alıntılar ise sayfanın sağından ve solundan 1,25 cm içeride, blok hâlinde ve yine tırnak içerisinde verilmelidir. Birebir olmayan alıntılarının sonunda sadece parantez içerisinde kaynak gösterilmelidir.

Kaynakçada Kaynak Gösterme:

Sürelî Yayınlardaki (Dergi) Makalelerde:

DOI numarası varsa: Yazarın Soyadı, Adının ilk harfi. (yayın yılı). Kaynağın ismi. *Derginin İsmi, Cilt (Sayı)*, sayfa aralıkları. DOI:

DOI numarası yoksa ancak erişim adresi varsa: Yazarın Soyadı, Adının ilk harfi. (yayın yılı). Kaynağın ismi. *Derginin İsmi, Cilt (Sayı)*, sayfa aralıkları. Erişim Adresi:

Sürelî Yayınlardaki (Popüler Dergi vb.) Makalelerde:

Basılı ise: Yazarın Soyadı, Adının ilk harfi. (yayın yılı). Kaynağın ismi. *Derginin İsmi, Cilt (Sayı)*, sayfa aralıkları.

Çevrimiçi ise: Yazarın Soyadı, Adının ilk harfi. (yayın yılı). Kaynağın ismi. *Derginin İsmi, Cilt* (Sayı), sayfa aralıkları.

Kitaplarda:

Basılı eser: Yazarın Soyadı, Adının ilk harfi. (yayın yılı). *Eserin ismi*. Yayımlandığı Yer: Yayınevi.

Elektronik eser: Yazarın Soyadı, Adının ilk harfi. (yayın yılı). *Eserin ismi*. Yayımlandığı Yer: Yayınevi. [Adobe Acrobat Reader sürümü]. Erişim adresi:

Kitap İçi Bölümlerde/Makalelerde:

Yazarın Soyadı, Adının ilk harfi. (yayın yılı). Kitap bölümünün/makalenin ismi. Editörün Adının İlk Harfi. Soyadı (Ed.), *Kitabın ismi* içinde (ss. sayfa aralıkları). Yayımlandığı Yer: Yayınevi.

Yukarıda yer almayan örnekler için APA kitapçığını kontrol edebilirsiniz:
<https://apastyle.apa.org/>

Karatay Sosyal Arařtırmalar Dergisi

Arařtırma ve Yayın Etięi İlkeleri

Karatay Sosyal Arařtırmalar Dergisi'nin yayın süreci bilginin bilimsel yöntemle yansız biçimde üretilmesi, geliştirilmesi ve paylaşılmasına dayanır; akademik ilkelere baęlı kalarak, belirlenmiř akademik ve etik standartlarla uyumlu bir řekilde yayıncılıkta yanlıř uygulamaların önüne geçmeyi taahhüt eder. Etik standartları saęlamak için gönderilen bilimsel yazılarda COPE (Committee on Publication Ethics)'un belirledięi uluslararası standartlar dikkate alınmaktadır. Principles of Transparency and Best Practice in Scholarly Publishing bařlıęı altında ifade edilen ilkeler için: <https://publicationethics.org/resources/guidelines-new/principles-transparency-and-best-practice-scholarly-publishing>

Gönderilen tüm makaleler orijinal, yayınlanmamıř ve bařka bir dergide deęerlendirme sürecinde olmamalıdır. Her bir makale editörlerden biri ve en az iki hakem tarafından çift kör deęerlendirmeden geçirilir. İntihal, duplikasyon, sahte yazarlık/inkâr edilen yazarlık, arařtırma/veri fabrikasyonu, makale dilimleme, dilimleyerek yayın, telif hakları ihlali ve çıkar çatıřmasının gizlenmesi, etik dıřı davranıřlar olarak kabul edilir. Kabul edilen etik standartlara uygun olmayan tüm makaleler yayından çıkarılır. Bu duruma yayından sonra tespit edilen olası kuraldıřı, uygunsuzluklar içeren makaleler de dahildir.

Genel İlkeler

1. Karatay Sosyal Arařtırmalar Dergisi'ne yayımlanmak üzere gönderilen makaleler daha önce bařka bir platformda yayımlanmamıř veya yayımlanmak üzere eř zamanlı olarak herhangi bir platforma gönderilmemiř olmalıdır.
2. Gelen makaleler editör kurulu tarafından ön incelemeye tabi tutulur. Derginin yayın amacına uygun olmayan yazılar doęrudan reddedilebilir ya da hakem deęerlendirmesine alınmadan yayın amacına ve yayın kurallarına uygun hâle getirilmesi amacıyla yazara geri gönderilebilir.
3. Hukuken suç teřkil edecek herhangi bir ifadenin yer aldıęı makale doęrudan reddedilir.
4. Dergi kapsamına uygun görülen yazılar çift-kör hakem deęerlendirme sürecine alınır. Editör kurulu, hakem yorum ve önerileri doęrultusunda dergiye gönderilen yazılarına yayına hazırlanması ařamalarında gerekli gördüęü düzeltme ve deęiřiklikleri önermeye, yapmaya ya da herhangi bir ařamada yazıyı reddetmeye yetkilidir.
5. Dergi kapsamında yazarlarca gönderilen makaleler, hakemlere gönderilmeden önce Turnitin programında taramaya tabi tutulur. Oranın %20 ve üstü olması yahut intihal tespit edilmesi durumunda, makale hakemlere sunulmaksızın reddedilir.
6. Kabul edilen etik standartlara uygun olmayan tüm makaleler yayından çıkarılır. Buna yayından sonra tespit edilen olası kuraldıřı, uygunsuzluklar içeren makaleler de dâhildir.

Yazar Sorumlulukları

1. Yazarlar gönderdikleri yazıların özgünlüğünü teminat altına almalıdırlar. Yazarlar yazının daha önce herhangi bir yerde, herhangi bir dilde yayımlanmadığı ya da yayımlanmak üzere değerlendirmeye alınmış olmadığını beyan etmeliler ve geçerli telif hakkı sözleşme ve yasalarına uymalıdırlar.
2. Dergide tablo, şekil ya da diğer katkı sunan alıntılar gibi telifli materyal ancak geçerli izin ve telif onayı ile yayımlanır.
3. Makale yazarı, makalede kullandığı tabloların, şekillerin ve diğer materyallerin hakkının kendisinde olduğunu kabul eder.
4. Makalenin yazarları, sunulan çalışmaya önemli katkı sağlayanlarla sınırlı olmalıdır. Yazar, yayımlanmış yazısında anlamlı bir bilimsel hata ya da uygunsuzluk saptadığında, yazıyı geri çekme ya da hatayı düzeltme amacıyla olabildiğince hızlı bir şekilde ilgili editör ile temasa geçme yükümlülüğünü taşır.

Hakem Sorumlulukları

1. Hakem, gelen yazıları, sadece bilimsel içerik açısından, nesnel bir biçimde değerlendirir.
2. Hakem açısından, yazarlar ya da destekleyiciler ile ilgili bir çıkar çatışması yahut rekabet ilişkisi bulunmamalıdır.
3. Hakem, makalenin yazım sürecine katkıda bulunmuşsa makaleyi değerlendirmeyi reddetmelidir. Bu durumda, makale, başka bir hakeme sunulmaktadır.
4. Hakem, makale değerlendirme formunu eksiksiz ve ayrıntılı bir biçimde doldurmalıdır. Ret kararı vermesi hâlinde gerekçeli bir rapor hazırlamalıdır.
5. Hakem, hakemlik süreci sırasında elde ettiği bilgileri kendisinin ya da başka herhangi bir kişinin ya da kurumun avantajı için kullanmamalı ya da başkalarının aleyhine olacak bir biçimde ya da başkalarını itibarsızlaştırma amacıyla bunlardan istifade etmemelidir.
6. Hakem, yazar tarafından atıf yapılmamış yayımlanmış ilintili yayımları belirtmelidir. Gönderilen yazı ile ilgili tüm bilgilerin gizli tutulması ve yazar tarafından yapılan telif hakkı ihlali ve intihal durumlarının farkına vardığında ilgili editöre bildirilmesi ile yükümlüdür.
7. Hakem, gönderilen bir yazının içeriğinin kendi bilimsel alanı ya da birikimi ile uyumsuz olduğunu düşündüğünde ya da hızlı bir değerlendirme yapamayacağı durumlarda ilgili editörü bilgilendirmeli ve değerlendirme sürecinden çekilmelidir.

Editör Sorumlulukları

1. Karatay Sosyal Arařtırmalar Dergisi Editör Kurulu dergiye gelen yazıları, sadece bilimsel açıdan deęerlendirir. Deęerlendirme esnasında öznele bir tutum takınmaz.
2. Editör, gönderilen yazıların yayımlanması için adil bir eş deęerlendirme sürecinin yürütölmesini saęlar.
3. Editör, gönderilen yazı ile ilgili tüm bilgilerin yayımlanana kadar gizli tutulmasını garanti altına alır.
4. Karatay Sosyal Arařtırmalar Dergisi'nde hakem atamasından ve yazıların yayımlanması ile ilgili olumlu ya da olumsuz sonuç kararından Editör Kurulu sorumludur.
5. Editör, kendisine gelen makaleye ilişkin deęerlendirme sürecini geciktirmeksizin başlatmalıdır. Deęerlendirmeler en az iki hakem görüşüne dayanılarak yapılır, bir kabul bir ret olması hâlinde üçüncü bir hakem görüşü alınır.
6. Editör, alanlarında güçlü yayınları olan, etik deęerlere baęlı ve derginin yayın süreçlerini aksatmayacak hakemleri tercih etmelidir.
7. Gönderilmiş bir makalede açıklanan yayımlanmamış bilgiler, argümanlar veya yorumlar, yazarın izni dışında editörün kendi arařtırmasında kullanılmamalıdır.
8. Editör, dergiye başvurusu yapılan bir makaleye katkı saęlamışsa makalenin deęerlendirme süreci bir başka editör tarafından yürütölür.

SUNUŞ

Karatay Sosyal Arařtırmalar dergisi, elinizdeki nüsha ile onuncu sayıya ulařmıř bulunuyor. řüphesiz bu geliřme, hakemli bir yayın için öncelikle uygun zemin ve birikimin bir sonucu.

Selçuklu devrinin çok yönlü merkezi durumunda olan Konya, içinde KTO Karatay Üniversitesi'nin de bulunduđu beř üniversiteyi bünyesinde barındırarak eski eğitim, kültür odađı olma işlevini günümüzde de canlandırmıř bulunuyor. İstanbul'a göre, "tařra" görülen Anadolu kentlerinde, hakemli dergi çıkarma kolay gözüküyor. Ama Konya'da, dergimizle birlikte onlarca hakemli yayının sürdürölüyor olması, yukarıdaki kültür merkezi olma vurgusunu dođrulayan bir durum.

Dergimiz, onuncu sayısında birbirinden dikkat çekici makalelerle önünüze geliyor. Konu çeřitliliđi, arařtırmacılarımızın ilgi zenginliđiyle beslenip artırılmıř bulunuyor. Makaleler içinde Bilal Dedeyev'in, sadece Rusça kaynaklar deđil, Osmanlı Arřivi belgelerinden de yararlanarak hazırladıđı, "K. Maçavariani'nin Gezi Notlarına Göre XIX. Yüzyılın Sonlarında Rus Yönetimindeki Artvin", bařlıklı makalesi, yeni ufuklar açacak muhtevada. Tarih arařtırmacılıđının, Ahmet Cevdet Pařa'nın ilk önemli örneklerini verdiđi yöntemle, çapraz kaynaklara bařvurularak test edildiđi bir arařtırma. Cemile Tekin ve Nihat Erdem'in hazırladıđı, "Kore Savařı'nda Türklerin Açtıđı Bir Eğitim Kurumu: Ankara Okulu ve Yetimhanesi", modern zamanların "öldürme sanatını" icra eden ordularının alıřık olmadığı bir işi ele alıyor. Bu iş; Mehmetçiđin, Uzak Dođu'da savař içindeki bir insan yařatma/yetiřtirme eylemidir. Ölüm atmosferinde, hayat çiçekleri açtırma, herhalde Mehmetçiđe yakıřan bir tavidir. Faruk Sönmez'in makalesi ise, "řair Emre'nin Tercüme-i Pend-Nâme-i Attâr Adlı Tercümesi'nde Allah İsimlerinin Kullanım Biçimleri", bařlığını taşıyor. Makale, kadim kültürel yapıya bir yolculuk gibi. Sönmez, edebiyat, deđerler dünyası iliřkisinden bir ayrıntıyı, gözler önüne seriyor. Genç ilim yolcuları Mahir Mutlu, Bilge Sena Kurt, Serra Dilek řener, Çađrı Öven, İrem Sultan Yavuzel, Hatice Ateř, Beyza Demir, Hatice Esmâ Nur Didin, Ayřenur Koç'un alan arařtırması olan, "Üniversite Öğrencilerinde Siber Mađduriyet ve Depresyon İliřkisi: Algılanan Sosyal Desteđin Düzenleyici Rolü" bařlıkla çalıřma, çağımızın vazgeçilmezi olan alana, farklı bir mercek tutuyor. Dünyayı, küçük köy haline getiren geliřmelerin, insan iç dünyasında estirdiđi fırtınaların da elbette görülmesi gerekiyor. Makaleler dıřında, kitap incelemesi ile Gökhan Bak, Mevlüt Altıntop; anlam dünyasında sorgulamaya yönelen bir eleřtirel düşünce ürününü tanıtırıyorlar: *Yamuk Bakmak: Popüler Kültürden Jacques Lacan'a Giriř*.

Saygıdeđer okuyucu, dolu dolu bir sayıyı takdirlerinize sunarken, 11. sayıda buluřma temennisini dile getirmek istiyoruz. Güzellik ve sađlık dolu okumalar dileđiyle.

Editörler

INTRODUCTION

Journal of Karatay Social Research Journal has reached its tenth issue with the current edition. This development is undoubtedly a result of the appropriate ground and richness for a peer-reviewed journal.

Konya, which was the multifaceted centre of the Seljuk period, has revived its former function of being an educational and cultural focus by hosting five universities, including KTO Karatay University. In Anatolian cities, which are considered "provincial cities" compared to Istanbul, it is not easy to publish peer-reviewed journals. However, the fact that dozens of peer-reviewed publications are being carried out in Konya, together with our journal, is a situation that confirms the above-mentioned emphasis on being a cultural centre.

Our journal, with remarkable articles in its tenth issue, is presented to you. The diversity of topics has been increased by the richness of interest of our researchers. Bilal Dedeyev's article titled "Artvin under Russian rule in the late 19th century according to K. Machavariani's travel notes" making use of not only Russian sources but also Ottoman Archive documents, has a content that will open up new horizons. The article uses the method of cross-referencing, which Ahmet Cevdet Pasha gave the first important examples of. The article "An Educational Institution Opened By Turks During The Korean War: Ankara School And Orphanage" by Cemile Tekin and Nihat Erdem deals with a task which the armies of modern times practising the "art of killing" are not accustomed to. This is an act of human survival/raising of the Turkish soldiers in the war in Far East. In this atmosphere of death, supporting the blossoming of new lives is probably a behaviour worthy of Turkish soldiers. Faruk Sönmez's article is titled "The Names of Allah Poet Emre Used in His Translation Called Tercüme-ı Pend-Nâme Attâr (Translation of Ethics Book of Attâr)". The article is like a journey into an ancient cultural structure. Sönmez reveals a detail about the relationship between literature and the world of values. Young researchers Mahir Mutlu, Bilge Sena Kurt, Serra Dilek Şener, Çağrı Öven, İrem Sultan Yavuzel, Hatice Ateş, Beyza Demir, Hatice Esmâ Nur Didin, Ayşenur Koç's field research, "The Relationship between Cyber Victimization and Depression in University Students: The Regulatory Role of Perceived Social Support", which is an indispensable area of our age, makes us to consider the matter from a different angle. Of course, the changes in the human inner world brought about by the developments that have turned the world into a "small village" must also be recognised. In addition to the articles, Gökhan Bak and Mevlüt Altıntop introduce a material of critical thought that tends to question the world of meaning with a book review: *Looking Awry: An Introduction to Jacques Lacan through Popular Culture*.

Dear reader, while presenting a full issue to your appreciation, we would like to express our wish to meet you in the 11th issue. We wish you a reading full of joy and health.

Editors

İÇİNDEKİLER / CONTENTS

| | |
|-----------------------------|------|
| JENERİK VE İÇİNDEKİLER..... | I-XV |
| <i>Generic and Contents</i> | |

ARAŞTIRMA MAKALELERİ / RESEARCH ARTICLES

| | |
|--|------|
| K. MAÇAVARİANİ’NİN GEZİ NOTLARINA GÖRE XIX. YÜZYILIN SONLARINDA RUS YÖNETİMİNDEKİ ARTVİN..... | 1-33 |
|--|------|

*Artvin under Russian Rule in the Late 19th Century According to
K. Machavariani’s Travel Notes*

Bilal DEDEYEV & Xaqan BALAYEV

| | |
|---|-------|
| KORE SAVAŞI’NDA TÜRKLERİN AÇTIĞI BİR EĞİTİM KURUMU: ANKARA OKULU VE YETİMhanESİ..... | 35-61 |
|---|-------|

*An Educational Institution Opened by Turks during the Korean War:
Ankara School and Orphan*

Cemile TEKİN & Nihat ERDEM

| | |
|---|-------|
| ŞAİR EMRE’NİN TERCÜME-İ PEND-NÂME-İ ATTÂR ADLI TERCÜMESİ’NDE ALLAH İSİMLERİNİN KULLANIM BİÇİMLERİ..... | 63-89 |
|---|-------|

*The Names of Allah Poet Emre Used in His Translation Called Tercüme-ı Pend-Nâme Attâr
(Translation of Ethics Book of Attâr)*

Faruk SÖNMEZ

| | |
|--|--------|
| ÜNİVERSİTE ÖĞRENCİLERİNDE SİBER MAĞDURİYET VE DEPRESYON İLİŞKİSİ: ALGILANAN SOSYAL DESTEĞİN DÜZENLEYİCİ ROLÜ..... | 91-123 |
|--|--------|

*The Relationship between Cyber Victimization and Depression in University Students:
The Regulatory Role of Perceived Social Support*

**Mahir MUTLU, Bilge Sena KURT, Serra Dilek ŞENER, Çağrı ÖVEN, İrem Sultan YAVUZEL,
Hatice ATEŞ, Beyza DEMİR, Hatice Esmâ Nur DİDİN & Ayşenur KOÇ**

KİTAP İNCELEMESİ / BOOK REVIEW

| | |
|---|---------|
| YAMUK BAKMAK: POPÜLER KÜLTÜRDEN JACQUES LACAN’A GİRİŞ..... | 125-131 |
|---|---------|

Mevlüt ALTINTOP & Gökhan BAK

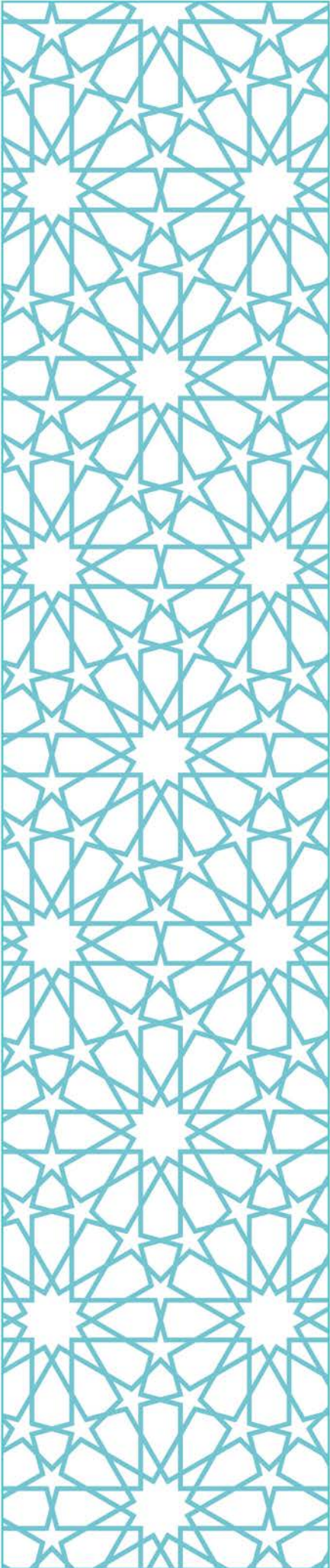

ARAŐTIRMA MAKALELERİ

Dedeyev, B. ve Balayev, X. (2023). K. Maçavariani'nin gezi notlarına göre XIX. yüzyılın sonlarında Rus yönetimindeki Artvin. *Karatay Sosyal Arařtırmalar Dergisi*, (10), 1-33. DOI: <https://doi.org/10.54557/karataysad.1262658>

Arařtırma Makalesi

Makale Geliř Tarihi: 09.03.2023

Makale Kabul Tarihi: 25.04.2023

K. MAÇAVARIANI'NİN GEZİ NOTLARINA GÖRE XIX. YÜZYILIN SONLARINDA RUS YÖNETİMİNDEKİ ARTVİN

Bilal DEDEYEV*
Xaqan BALAYEV**

Öz

Artvin, 1537'de Osmanlı hâkimiyetine alınarak Livane sancağı adı ile Erzurum beylerbeyliğine, 1579'dan sonra ise Çıldır eyaletine bağlanmıştır. Osmanlı Devleti, 1877-1878 Rus-Türk savaşı sonrasında Ayastefanos (3 Mart 1878) ve Berlin (13 Temmuz 1878) Antlaşmaları gereğince Artvin'i Rus hâkimiyetine bırakmak zorunda kalmıştır. Rusların 1881-1915 yılları arasında Tiflis'te neşrettikleri Kafkasların coğrafi ve demografik özelliklerini ele alan ve 44 ciltten oluşan *Sbornik Materialov Dlya Opisanıya Mestnostey i Plemen Kavkaza (Kafkasya halkları ve bölgeleri (yerleri) hakkında yazılar toplusu)* külliyyatının 1897 yılına ait 22. cildinin II. kısmında Artvin ile ilgili yayımlanmış bir gezi notu bulunmaktadır. Burada Batum Şehir okulunun müfettişi K. Maçavariani'nin, muhtemelen 1894 yılı yazında Artvin'e yaptığı gezinin notları yer almaktadır. Rus müfettiş, notlarında net olarak yıl, ay ve gün belirtmese de sayı itibarıyla Artvin'de bulunduğu günleri, ayrıntıları ile göstermiştir. K. Maçavariani'nin yazısında bu dönem Rus yönetiminde bulunan Artvin, Kutaisi Guberniyası (vilayeti) yönetiminde okurug (idari alt birim/kaza) olarak gösterilmektedir. Toplam 53 sahifeden oluşan bu *seyahat notunda*, Çarlık dönemi Artvin yöresi ile ilgili dikkatleri çeken çok değerli bilgiler geçmektedir. Yazıda, XIX. yüzyılın sonlarında Artvin şehri ve yöresinin toponomisi, nüfusu, Rus işgali sonrası Türklerin Osmanlı'ya zorunlu göçü, Türklerden boşalan yerlere Ermenilerin yerleştirilmesi, şehrin mimarisi, camiler, kiliseler, okullar, yörenin doğal güzellikleri, Artvin halkının etnik yapısı, giysileri, mutfak zenginliği, gelenek ve göreneklere hakkında Gürcü asıllı Rus müfettişin gözıyla epey bilgi verilmektedir. Ayrıca, bu çalışmamıza değer katması açısından Rus Çarı II. Nicolay'ın (1894-1917), Rusya İmparatorluğu bölgelerinde renkli fotoğraf çekimleri için görevlendirdiği fotoğrafçı Prokudin-Gorskiy tarafından 1912 yılında kayda alınmış Artvin'in bir kaç çekimi de ekler kısmına ilave edilmiştir.

Anahtar Kelimeler: Artvin, K. Maçavariani, Gezi Notları, Osmanlı, Çarlık Rusyası.

* Doç. Dr., Bakü Mühendislik Üniversitesi, Umumi Fenler Bölümü, Bakü/AZERBAJCAN, bdedeyev@beu.edu.az, ORCID: 0000-0001-5652-7811.

** Doç. Dr., Bakü Mühendislik Üniversitesi, Umumi Fenler Bölümü, Bakü/AZERBAJCAN, xabalayev@beu.edu.az, ORCID: 0000-0001-6888-2386.

Dedeyev, B. ve Balayev, X. (2023). K. Maçavariani'nin gezi notlarına göre XIX. yüzyılın sonlarında Rus yönetimindeki Artvin. *Karatay Sosyal Arařtırmalar Dergisi*, (10), 1-33. DOI: <https://doi.org/10.54557/karataysad.1262658>

Artvin under Russian Rule in the Late 19th Century According to K. Machavariani's Travel Notes

Abstract

Artvin was taken under Ottoman rule and connected first to the Erzurum governorship under the name of Livane Sanjak in 1537 and then to Eyalet of Childir after 1579. After the Russo-Turkish War of 1877-1878, the Ottoman Empire had to leave Artvin under Russian rule in accordance with the Treaties of San Stefano (3rd March 1878) and Berlin (13th July 1878). Unfortunately, we did not encounter a comprehensive study on Artvin, which was under the rule of Tsarist Russia from 1878 to 1917. On the other hand, there is an article about Artvin published in 1897 in the 22nd volume of "Sbornik Materialov Dlya Opisaniya Mestnostey i Plemen Kavkaza" which consisted of 44 volumes and dealt with the geographical and demographic characteristics of the Caucasus, published in Tbilisi by the Russians in the years of 1881-1915. Here are the notes of K. Machavariani's trip to Artvin, the inspector of Batumi City School, written probably in the summer of 1894. Although the year, month and date are not clearly stated in the notes of the Russian inspector, he described all the days he was in Artvin in detail. In the article of K. Machavariani Artvin is shown as the Okrug of the Kutaisi Gubernia. These "travel notes", consisting of a total of 53 pages, contain very valuable information about the Artvin region of the Tsarist period. In this article, a lot of information is given about the toponymy of the Artvin city and its region and population, the forced migration of the Turks to the Ottoman Empire after the Russian occupation, the resettlement of Armenians in the places emptied of Turks, the architecture of the city, mosques, churches, schools, natural beauties of the region, the ethnic structure of Artvin people, their clothing, cuisine, traditions and customs from the eyes of the Georgian-origin Russian inspector. In addition, in terms of adding value to this study, a few pictures of Artvin taken in the year 1912 by the photographer Prokudin-Gorskiy, commissioned by the Russian tsar Nicholas II (1894-1917) for colour photography in the regions of the Russian Empire.

Keywords: Artvin, K. Maçavariani, Travel Notes, Ottoman, Tsarist Russia.

Dedeyev, B. ve Balayev, X. (2023). K. Maçavariani'nin gezi notlarına göre XIX. yüzyılın sonlarında Rus yönetimindeki Artvin. *Karatay Sosyal Arařtırmalar Dergisi*, (10), 1-33. DOI: <https://doi.org/10.54557/karataysad.1262658>

Giriř

Günümüz sınırları ile Artvin ilinin içerisinde yer aldığı Doğu Karadeniz kıyılarının, ilk kez MÖ. VI. yüzyılda Grekler tarafından Kolkhis olarak adlandırıldığı bilinmektedir (Küçükyıldız, 2019, s. 4-5). Genel olarak bölgenin, VI. Mithridates Eupator (MÖ. 120-63) tarafından Pontus Krallığı'na katıldığını, MÖ. I. yüzyılda yaşayan coğrafyacı Strabon, eserinde belirtmiştir. Artvin ve çevresinde Bizans egemenliği ise, V. yüzyılın başlarında kurulmuştur. Doğu Karadeniz Dağları arasında Çoruh vadisinin sol yamacında yerleşen Artvin, kuruluşu pek de eskiye dayanmayan bir Orta Çağ şehri olarak bilinmektedir. Burası Halife Hz. Osman (644-656) döneminde, ilk defa 646'da Müslümanlar tarafından fethedilse de daha sonraları Bizans ve Hilafet arasında birkaç defa el değiřtirmiştir. Bu arada, Müslüman ordularını gözetlemek için, 939 yılında bugünkü Artvin şehrinin temelini oluşturan Livane Kalesi yapılmıştır. 1068'de Büyük Selçuklu (1038-1157) hâkimiyetine alınan Artvin ve çevresi, uzun yıllar Bizanslılar tarafından desteklenen Gürcüler ile Türklerin mücadele alanına çevrilmiştir. Irak Selçukluları döneminde bir süreliğine Artvin ve civarı, Azerbaycan Atabegleri (1136-1225) yönetiminde uç beyliği olmuş, XIII. yüzyılda Moğol ve İlhanlı (1256-1357) işgaline, XV. yüzyılda ise, Uzun Hasan (1453-1478) tarafından Akkoyunlu hâkimiyetine alınmıştır. Daha sonra bölge tekrar Gürcü istilasına uğrayınca bazı Artvin beylerinin müracaatı üzerine o sırada Trabzon valisi olan Şehzade Selim'in yardımı ile Gürcüler, bölgeden kovulmuştur. Bir ara Osmanlı Devleti himayesinde yarı müstakil olarak varlığını sürdüren Artvin, 1537'de Osmanlı hâkimiyetine alınarak Livane sancağı adı altında Erzurum beylerbeyliğine; 1579'dan sonra ise Çıldır eyaletine bağlanmıştır. Çıldır eyaletinin merkezi durumunda olan Artvin, bu defa 1829 Edirne Antlaşması gereğince ikiye bölünen eyaletten ayrılarak, Trabzon eyaletinin Batum sancağına bağlı Livane kazasına çevrilmiştir (Tunçel, 2007, s. 420). 1877-1878 Osmanlı-Rus Savaşı sonrasında, Ayastefanos (3 Mart 1878) ve Berlin (13 Temmuz 1878) Antlaşmaları gereğince, Osmanlı Devleti Artvin'i Rus hâkimiyetine bırakmak zorunda kalmıştır. Özellikle Ayastefanos Antlaşması'nın ardından maliyesi zor durumda olan Osmanlı Devleti, Rusya'nın istediği bir milyar 410 milyon altın Ruble olan savaş tazminatını ödeyemeyince, tazminatın bir kısmına karşılık *Elviye-i Selase* denilen Kars, Ardahan, Batum livaları ile bağlı kaza ve köylerini de Ruslara bırakmıştır. 1878-

Dedeyev, B. ve Balayev, X. (2023). K. Maçavariani'nin gezi notlarına göre XIX. yüzyılın sonlarında Rus yönetimindeki Artvin. *Karatay Sosyal Arařtırmalar Dergisi*, (10), 1-33. DOI: <https://doi.org/10.54557/karataysad.1262658>

1918 aralığında Rus yönetiminde kalan Artvin, Kutaisi Guberniyası'na (vilayeti) baęlı Batum Oblastı'nın (sancaęı) bünyesinde Okrok (kaza) olarak idari işlevini yapmıştır (Kocabaş, 1989, s. 338-345; Uçarol, 1995, s. 337-353; Badem, 2010, s. 30-31; Akyüz Orat, Oran Arslan ve Tanrıverdi, 2011, s. 93-97; Kocaman, 2014, s. 278; Atalay, 2020, s. 315-317; Yüçetürk, 2020, s. 81-82). Rus yazar Şavrov, Rus yönetimine alınan Artvin Okroku'nun, yaklaşık 3000 verst (Rus uzunluk ölçü birimi; 3000 verst² yaklaşık 3200 km²) yüz ölçümüne sahip olduğunu belirtmektedir (1909, s. 9).

Konu ile ilgili esas kaynak Rusların 1881-1915 yılları arasında Tiflis'te neşrettikleri Kafkasların coęrafı ve demografik özelliklerini ele alan ve 44 ciltten oluşan *Sbornik Materialov Dlya Opisaniya Mestnostey i Plemen Kavkaza (Kafkasya halkları ve bölgeleri (yerleri) hakkında yazılar toplusu)* adlı külliyyatın¹ 1897 yılı XXII. cildinin II. kısmında Artvin'le ilgili yayımlanmış bir yazıdır (Bk. Resim 1). Burada Batum Şehir okulunun müfettişi Konstantin Maçavariani'nin Artvin'e yaptığı gezisinin notları makale olarak yer almaktadır. *Artvin Şehri* adı ile neşrolunan bu makale, 53 sayfa ve dokuz bölümden oluşmaktadır. Ayrıca, toplunun II. kısmına editörlük yapan A. A. Bogoyavlenskiy'nin dipnot açıklamalı bazı düzeltmelerle verdiği ek bilgiler, konumuz olan makalenin bilimsel değerini de artırmaktadır (Маҷавариани, 1897, s. 1-53). Yazar, ayrıca bu yazısını 1909'da makalelerinden oluşan *Oçerki i Razskazı (İz nablyudeniy iz raznih qodov)* adlı kitabında da *Gorod Artvin, Kutaissskoy guberniy* başlığı altında yeniden basmıştır. Ancak bu kitapta, ilk yayınlanmış makalesinde geçen sayfa 16'daki iki dipnotla Artvin'in gravür resmi yer almamış ve bölüm başlıkları yazıyla değil, sadece Roma (Romen) rakamı ile verilmiştir (Маҷавариани, 1909, s. 128-172). Her iki kaynak elimizde bulunmaktadır ancak 1909 Batum basımlı eser, birincinin aynısı olup, ek bilgiler içermedięi için, bu çalışmada sadece Maçavariani'nin 1897 Tiflis'te basılan makalesinden yararlanılmıştır.

Son dönemlerde bir kaç çalışma dışında, Çarlık Rusyası yönetiminde bulunan Artvin'le ilgili müstakil ve geniş kapsamlı bir

¹ Türkiye'de bu kaynak hakkında ilk defa kısa bilgi, Özgür Türker'in çalışmasında geçmektedir (Özgür Türker, (2014). "Kuzey Kafkasya'daki Rus İşgaline Dair Rusça Kaynaklar Üzerine", *Ankara Üniversitesi Dil ve Tarih-Coęrafya Fakültesi Tarih Bölümü Tarih Arařtırmaları Dergisi*, 33 (55), s. 187).

Dedeyev, B. ve Balayev, X. (2023). K. Maçavariani'nin gezi notlarına göre XIX. yüzyılın sonlarında Rus yönetimindeki Artvin. *Karatay Sosyal Arařtırmalar Dergisi*, (10), 1-33. DOI: <https://doi.org/10.54557/karataysad.1262658>

çalışmanın yapıldığını göremiyoruz. Son çalışmalardan Candan Badem'in, *Çarlık Yönetiminde Kars, Ardahan, Artvin 1878-1918* adlı eseri (Badem, 2018) ile Resul Turan'ın *Çarlık Rusyası Döneminde Batum Vilayeti (1878-1914)* adlı Doktora Tezi (Turan, 2019) dikkatleri çekmektedir. Her iki çalışma, kendi alanında özgün yere sahiptir. Badem'in eseri Kars vilayeti odaklı olduğu için Artvin'le ilgili verilen kısıtlı bilgiler konumuz açısından çok da yeterli bulunmamaktadır. Turan'ın doktora tezi ise, Rus yönetimindeki Artvin tarihi ile ilgili son dönem içinde en kapsamlı bir çalışma olarak dikkatleri çekmektedir. Ayrıca Turan, konumuz olan Maçavariani'nin gezi notlarının basılmış olan iki varyantını kullanmış olsa da yukarıda bahsi geçen 1909 Batum basımlı ikinci eserinden daha fazla istifade etmiştir. Muhtemelen, konu Batum vilayeti olunca Turan, her şeyi ile olmasa da ana hatları ile Artvin'e odaklanmış ve Maçavariani'nin bu gezi notlarından tezi açısından ihtiyaç duyduğu kadar faydalanmış, derinlemesine değil yeterli bulduğu kadar kullanmıştır. Oysaki, K. Maçavariani'nin gezi notlarında, 93 Harbi sonrasında Çarlık Rusyası yönetimine alınan Artvin ve yöresi ile ilgili dikkatleri çeken çok değerli bilgiler bulunmaktadır. Ayrıca, konuyu destekleyen Osmanlı arşiv belgeleri ile yerli ve yabancı muhtelif kitap ve makalelerden de faydalanılmıştır.

Bu çalışmada gayemiz, XIX. yüzyılın sonlarında Artvin şehri ve yöresinin yer adları, nüfusu, Rus işgali sonrası Türklerin Osmanlı Devleti'ne zorunlu göçleri, Türklerden boşalmış yerlere Ermenilerin planlı bir şekilde iskân edilmesi, şehrin mimarisi, camiler, kiliseler, okullar, yörenin doğal güzellikleri, Artvin halkının etnik yapısı, onların giysileri, mutfak zenginliği, gelenek ve göreneklerini, Gürcü asıllı Rus müfettişin gözlemleri ışığında ele almaktır.

2. K. Maçavariani Kimdir?

Rus kaynaklarında hakkında çok az bilgi bulunan Konstantin Davidoviç Maçavariani (1857-1926?), Gürcü kökenli maarifçi, etnolog ve yazardır. Babası, misyonerlik yapan David Maçavariani'dir. David, 1851 yılında Suhumi Şehir okulunun şubesi olarak Abhazya'nın Okum köyünde Kilise okulunu açmıştır. K. Maçavariani de babasının sayesinde iyi eğitim alabilmiş, Kafkas halklarının etnografisi ve folkloru üzerine arařtırmalar yapmıştır. Ünlü Abhazyalı etnolog, bilim adamı olan D. İ. Gulia (1874-1960) da onun öğrencisidir. K. Maçavariani, onunla birlikte 1892'de ilk

Dedeyev, B. ve Balayev, X. (2023). K. Maçavariani'nin gezi notlarına göre XIX. yüzyılın sonlarında Rus yönetimindeki Artvin. *Karatay Sosyal Arařtırmalar Dergisi*, (10), 1-33. DOI: <https://doi.org/10.54557/karataysad.1262658>

Abazya Alfabeti adlı eserini yayımlamıştır. Bunun dışında birkaç eserin daha yazarı olduğu bilinmektedir². Onun muhtemelen 1894'te, Artvin'de bulunduğu sıralarda Batum Şehir okulunda çalıştığı anlaşılmaktadır (Bk. Fotoğraf 1).

3. Batum'dan Artvin'e Kadar Yol

K. Maçavariani, belli bir tarih veya gün belirtmeden Batum'dan kendisi ile hiçbir ilgisi olmayan tanımadığı iki yolcuyla birlikte dört atlı arabayla Artvin'e doğru yola çıktığını bildirmektedir. Genel olarak anlaşılan o ki, bu yolculuk yaz mevsiminde yapılmıştır. Yol boyunca Çoruh Nehri ve Çoruh Vadisi'nin doğa güzelliklerini methederek, yeşiller içinde bulunan Türk köylerini, tarlalarda çalışan Türk erkeklerini ve kendisine ilginç gelen başkalarının yanında yüzünü kapatan Türk kadınlarını gördüğünü belirtmektedir. Batum'dan yaklaşık 9 mil (1 mil yaklaşık 1,6 km) uzakta Kapandibi³ denen mekânda istirahat çekildiklerini ve burasının Batum'dan Artvin'e teknelerin çalıştığı liman olduğunu yazmaktadır. Yolun 11. milinde bir dağ köyü olan Ergi'de (veya Erge) Rixner ve Salerno'nun⁴ bakır fabrikasını gördüklerini, buraya ham bakırın Çoruh üzerinden Berta köyünden getirildiğini ve bu civarda camili Türk köylerinin daha fazla olduğu bilgisini vermektedir (Маҷавариани,

² http://apsnyteka.org/350-machavariani_k_sem_dnei_v_gorach_abkhazii.html (Eriřim: 28.03.2022).

³ Kapandibi Batum'dan Artvin'e giden en işlek yol üzerinde bir mevki olmuştur. Buralar Rus yönetimine girmeden önce, bölgenin zor hava şartları dikkata alınarak ulaşımı kolaylaştırmak için Osmanlı Devletince Batum'dan Kapandibi'ye kadar yeni yolun yapımına karar verilmişti. Hatta 31 Mart 1869 tarihinde bu yolun yapımına Sultan Abdülaziz Han'dan onay da alınmıştı. Ancak 93 Harbi'nin başlaması bu yeni yolun yapımını engellemiş oldu. Geniş bilgi için bkz. Ahmet Atalay. (2017). "XIX. Yüzyılın Sonlarında Elviye-i Selâse'de Karayolu Yapım Faaliyetleri", KSBĐ, Sonbahar 2017, Y. 9, C. 9, S. 2, s. 1-24

⁴ 1880'lerde Güney Kafkasya'da petrol sanayisine yatırım yapan az tanınmış Alman-İtalyan ortak şirkettir. Güney Kafkasya'da Bakü'den sonra en fazla yabancı sermayenin yatırıldığı yer, Batum vilayetidir. Bu dönemde Rixnerlerin, Batum limanından petrolün taşınması için konteynerlerin yapımı ihalesini de kazandığı bilinmektedir (Б.Б.Булатов ve А.М.Исмаилова. (2017). "Влияние иностранных инвестиций на экономику Южного Кавказа на рубеже XIX-XX вв.", *Кавказология*, № 4, s. 135).

Dedeyev, B. ve Balayev, X. (2023). K. Maçavariani'nin gezi notlarına göre XIX. yüzyılın sonlarında Rus yönetimindeki Artvin. *Karatay Sosyal Arařtırmalar Dergisi*, (10), 1-33. DOI: <https://doi.org/10.54557/karataysad.1262658>

1897, s. 1-2). Resul Turan, doktora tezinde bir Gürcü kaynağından aldığı bilgi ile Ergi'deki Rixner bakır fabrikasının 1895'te hizmete girdiğini yazmaktadır (2019, s. 153). Ancak, o dönemde Kafkaslarda bulunan A. V. Fon-Grebner, 1896'ta yayımladığı eserinde, 1895'in ilkbaharında Rixner ve Salerno'nun, Artvin'in Türklerle sınıra yakın mevkiideki fabrikasında işi durdurma zorunda kaldığı bilgisini aldığını belirtmektedir. Buna, Batum'dan Çoruh'a kadar olan dağ yollarının çok bozuk olması, neden olarak gösterilmektedir. Hatta 1893-1894 kışının sert geçmesi ile bu yolların, kullanılmaz hâle geldiğini belirten yazar, ortaklardan Salerno'nun Tiflis'e gelerek Rus yetkililerine yardım etmeleri için başvuruda bulunduğuna şahsen şahit olduğunu ve devlet destek vermediği için şirketin, kendi başına yolları yapacak durumu olmadığından, kapatma kararı alındığını kaydetmektedir (Фон-Гребнер, 1896, 17). Bu durumda Fon-Grebner'in verdiği bilgi esas alınır, Maçavariani buradan geçerken henüz fabrika kapanmamıştır. Eğer kapanmış olsaydı, bundan Maçavariani'nin muhakkak haberi olurdu. Kanımızca, Maçavariani, Rixner ve Salerno'ların bakır fabrikasının kapanmasından önce, yani 1894'ün yazında buradan geçmiş olmalıdır. Ayrıca, editör A. A. Bogoyavlenskiy, dipnot açıklamalarında 1 Ocak 1895 tarihli Kafkasya Eğitim Dairesi Tutanakları'ndan örnekler verirken de Maçavariani'nin bu tarihten bir sene önce Artvin'de bulunduğu anlaşılmaktadır (Маҷавариани, 1897, s. 16).

Yolun devamını anlatan yazar, bir tarafta Çoruh Nehri, diğer tarafta ise kaynak sular, akan ırmaklar ve şelalelerin güzelliğinden bahsederken, yolun 15. milindeki üç basamaklı şelaleyi, çok füsunkâr ve de cazibedar bulduğunu yazmaktadır. 16. milde üzerinde demir köprü bulunan *Acaris-shkali Nehri* ile karşılaştıklarını ve buradan biri Artvin'e, diğerinin ise Ahalsih'e giden iki yolun bulunduğunu yazan K. Maçavariani, yol ayracından Ahalsih tarafına 4 mil uzakta Rothschild⁵

⁵ Dünya sanayi devi ve petrol üretimi baronlarından olan Yahudi asıllı Fransız Rothschildler grubu, 1880'li yıllardan başlayarak Rusya'daki stratejik projeler, finans sektörü ve petrol sanayisinde söz sahibi olmaya başlamıştır. Onlar, mali sıkıntısı yüzünden yapımı geciken Bakü-Batum Demiryolu'nun Tiflis'e kadar olan kısmını 1883 yılında tamamladıktan sonra, 1886'ta *Hazar-Karadeniz Petrol Cemiyetini* satın alarak bölgedeki bütün faaliyetlerini bu şirket üzerinden gerçekleştirmişlerdir. Ayrıca Batum limanına ciddi yatırımlar yapan Rothschildler, burada petrol depolama tesisleri yapmış ve çok sayıda tanker de almışlardır. Bu dönemde Rothschildlerin, Hazar-

Dedeyev, B. ve Balayev, X. (2023). K. Maçavariani'nin gezi notlarına göre XIX. yüzyılın sonlarında Rus yönetimindeki Artvin. *Karatay Sosyal Arařtırmalar Dergisi*, (10), 1-33. DOI: <https://doi.org/10.54557/karataysad.1262658>

řirketler grubunun, dađda maden arařtırmaları yaptığını da belirtmektedir. Yazar notlarında, bir sonraki köprü olan Maçakhelis-piri'de Artvin'e 100-120 rubleye teknelerle de gidildiğini belirterek, kendilerinin kara yolu ile *İsra* köyüne geldiklerini, yol boyu Çoruh Nehri'nin her iki tarafında Türk köylerinin bulunduđunu, İsra köyünden Artvin'e 30 mil olduđunu, yolun bozuk olması nedeniyle arabayla deđil, Türk atları kiralayarak devam ettiklerini, yine Çoruh Nehri boyu yolların tehlikeli olabileceđi gerekçesiyle yolun yarısını yaya giderek, nihayet akřam saat 10 civarlarında Artvin řehrine vardıklarını kaydetmektedir (Maçavariani, 1897, s. 2-4).

4. Artvin Adı

K. Maçavariani, Artvin řehrinden bahsetmeden önce, onun adının iki farklı ağızdan iki mana taşıdıđı bilgisini vermektedir. Bazı yaşlı insanlardan (muhtemelen Ermenilerdir) öğrendiđine göre, Artvin'in kelime anlamı, Ermenice olan iki sözden; *Ard* (yeni) ve *Dvin* (řehir) kelimelerinden oluşmuřtur. Uzun yıllar Dvin řehrinde yařamıř olan Ermeniler; Yunan, Fars, Arap ve Türklerin baskınlarından göç ederek, âdeta eski Dvin'den yeni Dvin'e, yani Artvin'e yerleřmiřler, diye yazmaktadır. Yazar, devamında bununla ilgili sözlü ve yazılı kaynakların olmadığını açıkça belirtmekle, aslında bu versiyonun, Ermenilerin birer uydurması olduđunu dile getirmektedir.

Diđer söylentiye göre, Çoruh'un sađ taraf kıyılarında *Sveti-bari* köyünde Arutin ve Livane isminde iki Gürcü kardeř yařarmıř. Kardeřler keçi otlatırken ilerde Çoruh Nehri'nin yukarısında taç řeklinde bir tař köprü görürler. Köprüye dođru giderken, orada *Korzul* (Kari-zveli Gürcü dilinde kapı, dzveli eski/kadim demektir) adlanan yerde kadim bir kilise bulurlar. Sveti-bari köyünün halkı, burayı çok beđendikleri için, oraya yerleřip, adını da büyük kardeř Arutin'in řerefine Artvin koyarlar. Ancak yazar, Türklerin Artvin'e hâlen Livane dediđini, ismi kardeř Livane'den mi yoksa Livan dađlarından mı aldıklarını bilmediđini kaydetmekte ve

Karadeniz řirketi sadece Rusya'nın iç piyasalarına deđil, aynı zamanda İngiltere, Almanya, Osmanlı, Fransa, Belçika, İtalya, Yunanistan, Japonya gibi ülkelere de petrol satışıını yapmakta idi. (Turan, 2019, s. 124, 130: 144; Telman Nüsretođlu. (2021). "Rotřidler ve Bakü Petrolü", *Akademik Tarih ve Düşünce Dergisi*, C. VIII / S. 3, (Eylül), s. 1025-1027).

Dedeyev, B. ve Balayev, X. (2023). K. Maçavariani'nin gezi notlarına göre XIX. yüzyılın sonlarında Rus yönetimindeki Artvin. *Karatay Sosyal Arařtırmalar Dergisi*, (10), 1-33. DOI: <https://doi.org/10.54557/karataysad.1262658>

ardından bahsi geçen Korzul⁶ kilisesi hakkında epey bilgi vermektedir⁷. O, bu kiliseyi ziyaretinde oranın yeni papazının Oser Ter Antoniyan olduğunu yazmaktadır. Ermeni papazın ona eski Ermeni dilinde yazıldığını iddia ettiği iki Evangeliya kitabını⁸ gösterdiğini, fakat bu kitapların Ermenice değil, eski Gürcü kilise dilinde yazılmış kadim bir Evangeliya olduğunu kaydetmektedir (Маҷавариани, 1897, s. 9-10).

5. K. Maçavariani'nin Notlarında Artvin Şehri

K. Maçavariani, Artvin'i âdeta doğa içinde açık bir amfiteyatroya benzetmektedir. Dağ yamacına sıra ile yapılmış iki, üç ve hatta dört katlı *beyaz evlerin*⁹ etrafı meyve bağları, üzümlükler, kestane ve zeytin ağaçları ile örtülmüştür. Geniş, düz ve temiz bir caddenin bulunmadığı bu şehirde, yollar bakımsız, dar ve dolambaçlıdır. Sadece, üç günlük tatil için Artvin'e gelen Sesareviç (Veliaht) Georgi Aleksandroviç'in¹⁰ Çoruh'tan konaklaması için ayrılmış okula kadar tek bir yolun düzgün yapıldığını hatırlatan yazar, o yolun da artık bozulduğunu kaydetmektedir (Маҷавариани, 1897, s. 13; Turan, 2019, s. 265). Buradaki bahçelerde

⁶ Korzul Mahallesi; Artvin Kalesi ile bugünkü şehir giriş yerinin eski adıdır. Bugün bu mahalle Çayağzı Mahallesi diye anılmakta ve mahallenin Çoruh Nehri boyunca Artvin Çoruh Üniversitesi Merkez Yerleşkesi Fakülteleri ile Lojman Binaları yer almaktadır.

⁷ Маҷавариани, 1897, s. 8-10. Artvin'in Türk adı olup İskit beylerinden biri olan Artundan bozma olduğu da rivayet edilmektedir. Artvin'in Türk, Ermeni, Gürcü ve Lazca seslendirilen adları için bk. Küçük yıldız, 2019, s. 7.

⁸ Hz.İsa ve havarileri hakkında II. yüzyılda yazılmış Hristiyanlar için kutsal bir kitaptır. Bu kutsal kitapları yazanlar (Evangilistler) Matfey, Mark, Luki, İoan (Yuan) olarak bilinmektedir (Komisyon. (2007). “Евангелие”, *Большая Российская Энциклопедия*, editör: Ю.С.Осипов, С 9, Moskova, s. 504).

⁹ Rus yazar Şavrov da 1908'de bulunduğu Artvin hakkında 1909'ta yayımladığı “*Artvin'e Sefer*” makalesinde aynen *beyaz evler* tabirini kullanmıştır (Шавров, 1909, s. 3).

¹⁰ Çar III. Aleksandr'ın (1881-1994), üçüncü oğludur. Babasının ölümünden sonra ağabeyi II Nikolay'a veliaht olmuştur. Solunum, sağlık sorunları nedeniyle 1890'lı yıllarda tedavisi için önerilen Tiflis'in Türk bölgelerinden biri olan Abastuman'da ikamet etmiş ve 10 Temmuz 1899'da orada vefat etmiştir. Geniş bilgi için bk. Komisyon. (1892. “Георгий Александрович”, *Энциклопедический словарь*, ed.: Брокгауз-Ефрон, С. VIII, Санкт-Петербург, s. 420; *Правительственный вестникъ* (gazeta). (1899). №142, (15 июля), s. 1.

Dedeyev, B. ve Balayev, X. (2023). K. Maçavariani'nin gezi notlarına göre XIX. yüzyılın sonlarında Rus yönetimindeki Artvin. *Karatay Sosyal Arařtırmalar Dergisi*, (10), 1-33. DOI: <https://doi.org/10.54557/karataysad.1262658>

rengarenk çiçeklerin, özellikle Kafkaslarda hiç bir yerde görmediği ağaç boylu yaseminlerin yetiştiğini, bunların iyi paraya satıldığını ve Türkler arasında *çubuk içmede* (içi delinmiş yasemin çubuğuna tütün koyarak içmek) en çok tercih edildiğini de belirtmektedir (Маҷавариани, 1897, s. 22). K. Maçavariani kendi makalesinde Artvin şehrinin gravür resmini verse de siyah beyaz olan, yıpranmış ve katlanmış bu resimden hiç bir şey fark edilmemektedir. Maalesef 1909'ta yayımladığı ikinci eserinde bu gravüre yer vermemiştir. Ancak, K. Maçavariani'nin tasvir ettiği Artvin'i, Şavrov'un 1909'ta yayımladığı makalesinde siyah beyaz (Bk. Fotoğraf 2) (Шавров, 1909, s. 4) ve de Rus Çarı II. Nicolay'ın (1894-1917), Rusya İmparatorluğu bölgelerinin renkli fotoğraf çekimleri için görevlendirdiği Rus fotoğrafçı Sergey Mihayloviç Prokudin-Gopskiy'nin (1863-1944)¹¹ 1912'te çektiği Artvin'in renkli fotoğraf resminde ise tam olarak görmek mümkündür (Bk. Fotoğraf 3)¹².

K. Maçavariani'ye göre Artvin'de herkes, kendi isteyince evini yapabilmekte, fakat burada bütün evler Türk mimari üslubuna uygun yapılmıştır. Avrupa mimarisinde yapılan sadece tek ev vardır, o da İstanbul'dan buraya Gürcü olan Belediye Başkanı tarafından özel getirtilen

¹¹ Dünyaca ünlü Rus fotoğrafçı olan Prokudin-Gorskiy, 1890'larda Alman kimyacı Mite'nin laboratuvarında renk ayırma tekniğini kapsamlı bir şekilde geliştirerek kullanmayı başarmıştır. Aynı zamanda kimya profesörü D. Mendeleev'in de öğrencisi olan Prokudin-Gorskiy, Ermeni asıllı kayınpederi Aleksandr Stepanoviç Lavrov'un desteği ile Sovyet Devrimi'ne kadar uzun yıllar Rusya *bakır, demir-döküm* sanayisinin başkanlığı görevinde bulunmuştur. Çar II. Nikolay'ın aile fotoğrafçısı olduğu bilinen Gorskiy, Sovyet döneminde ülkeyi terk edip Fransa'ya yerleşmek zorunda kalmıştır. Burada bulunduğu 1930'larda uzun yıllar yaptığı çalışmalarını birkaç albümde yayımlayabilmiştir. Ayrıca Çar II. Nicolay'ın, 1909-1915 yılları aralığında imparatorluğun renkli fotoğraf çekimleri için görevlendirdiği Prokudin-Gorskiy, 1912 yılında Artvin'de de bulunmuştur. Geniş bilgi için bk. Svetlana Garanina, "Sergei Mikhailovich Prokudin-Gorsky", s. 7-26 https://www.lesjeunesrussisants.fr/histoire/documents/BIOGRAPHIE_PRODOKI_NE-GORSKY.pdf, 04.07.2022; Людмила Ивановна Белова, Анна Мерабиевна Нармания, "Эстетика Визуального В Творчестве С.М. Прокудина-Горского", s. 193-197 <https://dspace.kpfu.ru/xmlui/bitstream/handle/net/30150/viscom2014-193-197.pdf?sequence=-1>, 04.07.2022; Екатерина Наумова. (2019). "Творчество С.М. Прокудина-Горского как отражение образа дореволюционной России", *Альманах "ЭТНОДИАЛОГИ"*, №1 (57), s. 120-135; В.В. Колыванова. (2015). *Цветная империя, Прокудин-Горский*. Москва: «РИПОЛ классик». s. 56.

¹² <http://www.wdl.org/ru/item/5463/#q=artvin+province&qla=en> (03.11.2015).

Dedeyev, B. ve Balayev, X. (2023). K. Maçavariani'nin gezi notlarına göre XIX. yüzyılın sonlarında Rus yönetimindeki Artvin. *Karatay Sosyal Arařtırmalar Dergisi*, (10), 1-33. DOI: <https://doi.org/10.54557/karataysad.1262658>

ve Belediye Başkan Yardımcısı yapılan bir Ermeni'ye mahsustur. Tüm evlerin zemin katı depo olarak kullanılmakta, ikinci kat aile için, üçüncü kat ise daha fazla misafirlere ayrılmaktadır. Ayrıca ikinci katta, her odanın içinde küçük bir banyosu vardır. Evlerde hiç ranza yoktur. Misafirler dahil herkes, yere serilen döşeklerde uyumaktadır. Türk evlerine mahsus odalarda, duvar boyu kanepeler döşenmiş ve üzerlerinde de *müterreke* adı verilen minderler kullanılmaktadır. Salon ve odaların tümü halı, kilim ve keçelerle örtülüdür. Artvinli kadınlar, ev işlerinde beceriklidirler. Havlu, yorgan, giysi ve mutfak eşyalarını genelde kendileri yaparlar. Evlerde soba kullanılmaz. Odalarda sobalar, şömine usulü duvarın içine örülmüş şekildedir. Bunlara, Türkler ve Ermeniler tarafından *ocak* denilir. K. Maçavariani, *mutfaktaki ocak o kadar büyük idi ki, içinde öküz bile pişirilebilir*, diye belirtmektedir. Şehrin yukarı kısımlarında az ev bulunsa da orta ve aşağı taraflarda evler çok yakın olup, âdeta bir birine yapışık denecek kadar iç içe yapılmıştır (Bk. Fotoğraf 4). Ayrıca, şehirde güzel fiskiyelerle, bağ ve bostanları sulamak için temiz su kanallarının Türkler (Osmanlı) döneminde yapıldığı da kaydedilmektedir (Маҷавариани, 1897, s. 14-15).

K. Maçavariani, Artvin'in Kamkasur, Kolorto, Haypet ve Kordzul adlı dört mahalleden oluştuğunu yazmaktadır. Bu mahallelerde bir Ortodoks, dört Ermeni Katolik ve bir Ermeni Gregoryen olmak üzere toplam altı kilise ile dört Türk camisinin bulunduğunu belirtmektedir¹³. Camilerden biri, şehre bitişik Mamazimda köyünde diye yazılmıştır (Osmanlılar dönemindeki Mamazimda Mahallesi) (Маҷавариани, 1897, s. 15). 1877 Trabzon Vilayet Salnamesi'ne göre Artvin Merkez Kazası Çarşı Mahallesi, Usta Mahallesi, Haşariza Mahallesi, Korzul Mahallesi, Mamazimda Mahallesi, Rebat-Hayteb (Gürcü) Mahallesi ve Ermeni Mahallesi olmak üzere 7 mahalleden oluşmakta idi (Atalay, 2020, s. 313-314). Yaklaşık 16 sene sonra geçen bu bilgiye göre, bazı Türk mahallelerinin ortadan kaldırılarak, şehrin yerel yönetimi ile nüfusu Gürcü ve Türklerin göçünden sonra Ermenilerin yerleştirilmesi sonucu yörenin demografik yapısının da tamamen değiştiğini görmekteyiz. Anlaşılan Rusya, Güney Kafkasya'da işgal ettiği diğer bölgelerde yaptığı gibi Artvin ve civarında da Ermeni kimliğini kullanarak âdeta *Türk unsurlarından*

¹³ Bu camilerden biri de *Artomol Camii*'dir (Bk. Fotoğraf 5) <http://www.wdl.org/ru/item/5466/#q=artvin+province&qla=en>, 03.11.2015.

Dedeyev, B. ve Balayev, X. (2023). K. Maçavariani'nin gezi notlarına göre XIX. yüzyılın sonlarında Rus yönetimindeki Artvin. *Karatay Sosyal Arařtırmalar Dergisi*, (10), 1-33. DOI: <https://doi.org/10.54557/karataysad.1262658>

kurtulma ve Türk-İslâm kültür ve medeniyetinin izlerini silme politikasını uygulamayı burada da ihmal etmemiştir.

Şehirde toplam sekiz okulun olduđu; bunlardan biri Eğitim Bakanlığı bünyesinde yer alan bir devlet okulu, Ermeni Katolik kilisesine bađlı ikisi erkek ve ikisi kız okulları, yine Ermeni Gregoryen kilisesi yanında birer erkek ve kız okulları ile sadece bir Türk okulunun olduđu kaydedilmektedir. Devlet okulunda 115, diđerlerinde ise 528 öğrenci bulunmuştur. K. Maçavariani'nin notlarında 53757 nüfuslu Artvin kazasının genel olarak köylerinde Hristiyanlara mahsus başka okulun olmadığı, ancak Müslümanların, 106 okulunun olduđu ve buralarda toplam 3908 öğrencinin eğitim aldığı bilgisi verilmektedir (Маҷавариани, 1897, s. 15-16). İşgalden hemen sonra 9 Cemazeyilevvel 1295/11 Mayıs 1878 tarihli Livane'deki mekteplerde çalışan Türk muallimlerin birikmiş aylık ödeneklerinin nasıl verileceđiyle ilgili bir Osmanlı arşiv belgesinde geçen bilgilere bakılırsa, Artvin'deki bu Türk okullarında çalışan öğretmenlerin maaşlarının Osmanlı Devleti tarafından karşılandığı söylenebilir (*BOA, MF. MKT.*, nr. 56-53). Buradan anlaşılan o ki, Rus yönetimindeki Artvin'de şehirdeki Türk ahali göçe zorlansa da köylerde böyle bir durum söz konusu olmamıştır.

Ayrıca, şehirde pazar, eczane, posta ve telgraf şubesi, kaza mahkemesi, kaymakamlık, muhtarlık, polis şubesi ve Rus Askeri Taburunun kışlası da bulunmaktadır. Yine gezi notlarında pazar dışında Artvin sokaklarından birinin çarşı olarak kullanıldığı, buradaki dükkânlarda satılan malların esasen İstanbul (notlarda Konstantinopol olarak geçmektedir) ve Erzurum'dan getirildiđi, dükkânlarda az da olsa Rus mallarının da bulunduđu belirtilmiştir. Ayrıca bu yıllarda Artvin'de 20 bakırcı, 23 terzi ve kunduracı, eğerci, demirci ve diđer ustaların çalıştığı yerler ile 44 adet deri, sabun, votka üreten fabrika, 10 su değirmi, 3 kerpiç, 3 fayans ve 10 kireç (misket limonu) fabrikası da çalışmaktadır (Маҷавариани, 1897, s. 15, 35-37; Turan, 2019, s. 150-151).

Artvin'in güzel ve sefalı doğasından bahseden yazar, buranın yeraltı ve yerüstü servetlerinin çok olduğunu dile getirmektedir. Artvin merkez ve civarında Şikenakhev, Çaçanođlu, Korzul, Godraskevi, Taladibi, Şiviskaro, Haypet ve Vazriya; Artvin'e bađlı Ardanuç'da ise Skhalokro, Cinal ve Ottingo adlı çok faydalı ve şifalı mineral su membalarının birçok hastalığa iyi geldiđi ve bu yüzden yöre insanların uzun ömürlü olup, bazen 120 yaşa kadar hayat sürdürdüklerini bildirmektedir.

Dedeyev, B. ve Balayev, X. (2023). K. Maçavariani'nin gezi notlarına göre XIX. yüzyılın sonlarında Rus yönetimindeki Artvin. *Karatay Sosyal Arařtırmalar Dergisi*, (10), 1-33. DOI: <https://doi.org/10.54557/karataysad.1262658>

Özellikle, Artvin merkezden iki varesteye kadar bir mesafede yerleşen İskebe'nin¹⁴ suyu ve havasından övgüyle bahsederken Valiaht Georgi Aleksandroviç'in üç günlük tatil için Artvin'de bulunduğu zaman birkaç saatliğine burada dinlendiğini kaydetmektedir. Ayrıca, Rusların 1893'te tuttuğu Kafkasya kayıtlarına göre, Artvin ve civarında gümüş, sink, grafit, kuvars, mermer, manganez gibi çok sayıda yeraltı maden cevheri bulunmaktadır. Bu servetlerin işletmesini, Artvin'de devlet görevlisi olan Ermeni asıllı Nazaretov ile Rixner ve Salerno gibi yabancı şirketler yapmaktadır (Маҷавариани, 1897, s. 28-32).

5.1. Artvin'in etnik ve yapısı

Bilim adamı, etnolog ve aynı zamanda bir misyoner çocuğu olan K. Maçavariani, gezi notlarında Artvin'in etnik ve yapısı ile ilgili bilgiler vermektedir. Ona göre Batum ve Artvin vilayetlerinde üç halk; Gürcü, Türk ve Ermeniler etkilidir. Tarihen bölgede bunlar arasında en fazla iz bırakan Gürcüler, sonra Türkler ve en sonda bölgeye yerleşen Ermeniler gelmektedir. Yazar, Gürcistan, İmareti, Megrelya (Samegrelo)¹⁵ ve hatta Abazya'da bile konuşulan dil ve yer adlarının çok yakın anlamı olduğunu kaydetmektedir. Gürcü kadınlara nazaran erkeklerinin, Türkçe de konuşabildiklerini ve nedeninin, Osmanlıların bazı Ortodoks Gürcü ve Megrelleri Müslümanlaştırmaları olduğunu vurgulamaktadır. Bunun Gürcü halkına ihanet olduğunu dile getiren yazar, ayrıca İslam'ı kabul eden Gürcü Müslümanları, *Muhammediler* olarak adlandırmaktadır (Маҷавариани, 1897, s. 4-6). Burada konu ile ilgili verilen bazı örneklerde, doğal olarak uzun yıllar Osmanlı yönetiminde birlikte yaşamının getirdiği *eklektik yapılanmadan* olsa gerek ki, Gürcülerde Türk kültürünün etkilerini görmek mümkündür.

Yazar, 1893 Rus kayıtlarına göre Artvin kazasında genel olarak 53757, şehirde ise 6834 kişinin yaşadığı bilgisini vermektedir¹⁶. Oysaki,

¹⁴ İskebe Mevkiinin adı bugünde aynıdır ve Artvin'nin bir Mahallesi olup İskebe Mahallesi denmektedir.

¹⁵ Gürcistan'ın batısında bir bölgedir. Ruslar Megrelya veya Mingerelya, Gürcüler Samegrelo, buranın yerli halkı olan Megreller ise Samargalo demekteler.

¹⁶ Şavrov 1908 bilgilerine göre, şehrin 6913 (4800 Katolik ve 1263 Gregoryen Ermeni ve sadece 850 Müslüman) kişilik nüfusa sahip olduğunu yazarken, Ermenilerin çoğunlukta olmasını *ilginç* bulmaktadır. Ayrıca, Artvin kazasının 60000 civarında

Dedeyev, B. ve Balayev, X. (2023). K. Maçavariani'nin gezi notlarına göre XIX. yüzyılın sonlarında Rus yönetimindeki Artvin. *Karatay Sosyal Arařtırmalar Dergisi*, (10), 1-33. DOI: <https://doi.org/10.54557/karataysad.1262658>

1878 Osmanlı verilerinde Artvin'in genel nüfusu, 17942 hanedir. Bu da yaklaşık 90.000 yapmaktadır. Belirtilen miktarın yaklaşık yüzde 91'i Müslümanlardan oluşmaktadır (Badem, 2018, s. 199; Yüçetürk, 2020, s. 83). Savaş sonrası 1886 Rus verilerine göre, Artvin kazasının genel ahalisi, 22770 kişiye kadar inmiştir (Badem, 2018, s. 125-126). Bu da bölgeden Türklerin zorunlu göçü sonucu ortaya çıkmıştır.

Yazar, şehir nüfusunun ise 4279'unun Katolik Ermeni, 1058'inin Gregoryen Ermeni ve 1497'sinin Türklerden oluştuğunu belirtmektedir. Makalede genelde *Muhammediler* diye adlandırılan Müslümanlardan, Türkler ve Gürcü Müslümanlar olarak iki şekilde bahsedilmektedir. Burada Ortodoks Hristiyanların hiç olmadığı kaydına bakılırsa, Müslüman Gürcüler dışında Artvin şehrinde başka Gürcü ahalinin yaşamadığı anlaşılmaktadır. Bu durum yazarın kendisine de ilginç gelmiştir (Маҷавариани, 1897, s. 16). Ayrıca, savaştan önce tutulmuş olan 1877 Trabzon Vilayet Salnamesi verilerine göre, Artvin merkezde Rebat-Hayteb Mahallesinde 314 hanelik ve 1240 kişilik Katolik Gürcü ahalisi yaşamıştır. K. Maçavariani'nin gezi notlarında, buradaki Katoliklerin hepsi, Ermeniler diye gösterilmiştir. Okullarla ilgili bölümde belirtildiği gibi köylerin çoğunu, Türk nüfus oluşturmaktadır. Şehirdeki Ermeni nüfusunun çoğu, 1877-1878 Osmanlı-Rus Harbi'nden sonra gerçekleşen Türk göçü üzerine, boşalan yerlere civar bölgelerden getirilerek iskân edilmiştir. 1877 Trabzon Vilayet Salnamesi'ne göre, Artvin merkezde savaş nedeniyle şehrin boşalmasına rağmen 1065 Türk nüfusa karşılık 366 Ermeni'nin yaşadığı kayda alınmıştır (Atalay, 2020, s. 314). Savaştan sonra, Ayastefanos Antlaşması'nın 21. maddesine göre, Rusya'ya bırakılan yerlerin halkına, buldukları yerde kalmak veya göç etmek hususunda üç sene serbestlik tanınmıştı. Bu süre bir müddet sonra Rusya tarafından 1892'ye kadar uzatılmıştır (Demirel, 2009, s. 319). Maçavariani de Artvin'den Türk göçünün esasen 1886'dan sonra gerçekleştiğini yazmaktadır (Маҷавариани, 1897, s. 39). Ancak bu göçler uzun yıllar, Artvin'in işgalden kurtulduğu yıllara kadar devam etmiştir. Rus işgalinden sonra göçe zorlanan veya Rus baskısı altında yaşamak istemeyen Türklerin, Osmanlı tarafına göçü tercih etmelerine dair Osmanlı arşiv

nüfusunun olduğunu, onların da 50000'inin Müslümanlardan oluştuğunu kaydetmektedir (Шавров, 1909, s. 8-9).

Dedeyev, B. ve Balayev, X. (2023). K. Maçavariani'nin gezi notlarına göre XIX. yüzyılın sonlarında Rus yönetimindeki Artvin. *Karatay Sosyal Arařtırmalar Dergisi*, (10), 1-33. DOI: <https://doi.org/10.54557/karataysad.1262658>

belgelerinde epey bilgi bulunmaktadır¹⁷. Daha önceleri savařlardan sonra yüz binlerce muhacir Osmanlı sınırına dayanınca, muhacir işlerini yürütmek için 1860'ta *Muhacir Komisyonu* kurulmuřtu. Bir ara muhacirlerin azalması ile işleri diđer kurumlarla paylaşılan bu komisyon, 1877-1878 Harbi ile başlayan büyük göç sonucu *İdare-i Umumiyye-i Muhacirin Komisyonu* adı ile aktif hâle getirilmiřtir (Derin Pařaođlu, 2013, s. 351). Bu komisyonun nezaretinde binlerce Artvin muhacirinin Osmanlı Devleti'nin muhtelif bölgelerine yerleřtirildiđine dair bilgiler, çeřitli belgelerde yer almıř¹⁸ ve bazı çalıřmalarla ortaya çıkarılmıřtır (Demirel, 2009, s. 321-338; Yapıcı, 2012, s. 185; Derin Pařaođlu, 2013, s. 358-359).

¹⁷ Rus yönetimine yeni geçmiř olan Acaralar ve Livane köylerinden göç eden yirmi bin kadar nüfusun, Anadolu'da yerleřtirilmesi hakkında devair müfettiři Saffet Pařa'nın arizesi (*BOA, Yıldız Esas Evrakı (Y.EE.)*, nr. 44-129, 23 Safer 1297/5 Şubat 1880); Batum'un Livani kazasından göç edeceklerin Gönen'deki Dođan Çiftliđi ve civarına yerleřtirilmelerine dair yazı (*BOA, Maliye Nezareti Emlak-i Emiriye Müdüriyeti (ML.EEM.)*, nr. 57-41, 12 Teřrinisani 1296/24 Kasım 1880); Batum'a bađlı Livane kazası İrse köyünden bazılarının Osmanlı ülkesine hicret etmelerine dair talep yazısı (*BOA, Hariciye Nezareti Tahrirat (HR.TH.)*, nr. 63-25, 30 Nisan 1886); Livane muhacirlerinin Karadoruk denilen mahalle yerleřtirerek isminin *Hamidiye* olarak deđiřtirilmesine dair yazı (*BOA, Dâhiliye Mektubi Kalemi (DH. MKT.)*, nr. 1348-82, 2 Raamazan 1303/4 Haziran 1886); Livane kazasından olan 300 hanelik (yaklařık 1500 kiři) Müslümün ahalinin, Osmanlı memleketine hicretine yardım edilmesi talep olunan yazı (*BOA, DH.MKT.* nr. 1370-9, 5 Muharrem 1304/4 Elim 1886); Livane muhacirlerinin Merzifon'da iskân edildikleri mahalle *Hamidiye* adının verilmesine dair yazı (*BOA, DH.MKT.*, nr. 1503-33, 12 Şaban 1305/24 Nisan 1888); Bir süre önce Rusya'dan çıkarak Bayburt'a gelen ve ellerinde nüfus tezkireleri ile Osmanlı tebeası olmak isteđen Livane muhacirlerine yapılacak muamele hakkında yazı (*BOA, Dahiliye Şifre Kalemi (DH. ŞFR.)*, nr. 135-90, 20 Nisan 1304/2 Mayıs 1888); Livane muhacirlerinin iskan edildiđi Mecidözü'ne tabi Varay nahiyesine bađlı Şeyhler köyündeki arazilerine edilen baskına dair tahrirat (*BOA, Y.EE.*, nr. 134-36, 15 Şaban 1316/29 Aralık 1898); Livane muhacirlerinin Siverek ve Sürgü nahiyelerinde yurt edindikleri mahallin padiřahın ismine izafeten *Reřadiye* diye adlandırılmasına izin verilmesine dair yazılar (*BOA, Bab-ı Ali Evrak Odası (BEO)*, nr. 3823-286695, 13 Zilkâde 1328/16 Kasım 1910; *BOA, Dahiliye İdare (DH.İD.)*, nr. 97-13, 20 Zilkâde 1328/23 Kasım 1910).

¹⁸ Livane'den Atina kazasına hicret edip oradan da Dersaadet'e gelmek isteyenlerin Muhacirin Komisyonuna yazdıđı talep bildirisi (*BOA, DH.MKT.* nr. 1426-69, 29 Ramazan 1304/21 Haziran 1887); Livane'nin bazı Müslüman köy ahalisinin, Lazistan taraflarına göç etmeye bařladıđına dair Batum Bařşehbenderliđi'nden Muhacirin

Dedeyev, B. ve Balayev, X. (2023). K. Maçavariani'nin gezi notlarına göre XIX. yüzyılın sonlarında Rus yönetimindeki Artvin. *Karatay Sosyal Arařtırmalar Dergisi*, (10), 1-33. DOI: <https://doi.org/10.54557/karataysad.1262658>

Yazar, savařtan sonra Türklerin göçünden bahsederken Artvin'den Osmanlı'ya göç eden Türklerden boşalan evlerin, mal ve mülklerin Ermeniler tarafından gasp edildiğini açık bir şekilde dile getirmektedir. Göç etmeyi önceden planlayan bazı Türk aileleri ise evlerini, yine Ermenilere çok ucuz fiyata ancak satabilmiştir. Makalenin birkaç yerinde Rus yönetimince, Türklerden boşalan yerlerin hepsinin Ermeniler tarafından doldurulduğu açıkça bildirilmektedir (Маҷавариани, 1897, s. 14, 16, 41-42; Turan, 2019, s. 87, 238, 266-267). Maçavariani'nin verdiği bilgileri, o döneme ait Osmanlı belgeleri de teyit etmektedir. Örneğin, 16 Rabiülahir 1314/24 Eylül 1896 tarihli bir belgede, Batum'a baęlı Ardanuç ve Livane kazaları sakinlerinin çoğunun artık Ermenilerden oluşması hasebiyle, bölgede fesat çıkabileceğinden endişelenildiği için Ardahan'dan, dörder yüz askerli iki taburun müdahaleye hazır olması kaydedilmektedir (*BOA, DH.TMIK.M.*, nr.16-3) (Bk. Belge 3). Ayrıca, 23 ve 24 Cemaziyelahir 1322/4 ve 5 Eylül 1904 tarihli Erzurum Valisi'ne gönderilen iki ayrı yazıda, Artvin'de bulunan bazı Ermeni eşkıyasının hududu bozarak Ohor, İřhan ve Kiskim taraflarına hücum edecekleri haberi üzerine gereken hazırlıkların yapılması belirtildiği ve yine 5 Eylül 1904 tarihli Erzurum Valisi Nazım Pařa'nın cevap mektubunda ise, bu sınır tecavüzlere engel olunduğu bildirilmektedir (*BOA, DH.ŞFR.* nr. 332-34; *DH.TMIK.M.* nr.181-41; *Sadaret Mühimme Kalemi Evrakı (A.) MKT.MHM.*), nr. 548-36). Burada geçen bilgilerden de anlaşılan o ki, eskiden sayıları az olan Ermeniler, Rus yönetiminde planlı bir şekilde bölgeye yerleřtirilmiş ve gerekli zamanlarda Osmanlı'ya karřı kullanılmıştır.

Gezi notlarında, göç edenlerin yalnız Türklerden oluşmadığı, onlarla birlikte Osmanlı'ya baęlı olan Müslüman Gürcülerin de bu göçlerde yer aldıkları kaydedilmektedir. Milliyetçe Gürcü olan K. Maçavariani, Gürcülerin bu göçünü doğru kabul etmeyerek, Rus İmparatorluğu'nun bunu engellemesi gerektiğini, kendine özgü bir dille anlatmaktadır. Abaziya'dan Artvin'e kadar olan yerlerden abartılı olsa da yaklaşık 100.000 kadar Müslüman Gürcü'nün Osmanlı topraklarına göçünü engelleyerek onların sınır bölgelerine yerleřtirilmesinin daha uygun olacağını savunmaktadır. Burada geçen bilgilerden genel olarak K.

Komisyonu başkanlığına gönderilen mektup (*BOA, DH.MKT.* nr. 1485-8, 29 Ce 1305/12 Şubat 1888).

Dedeyev, B. ve Balayev, X. (2023). K. Maçavariani'nin gezi notlarına göre XIX. yüzyılın sonlarında Rus yönetimindeki Artvin. *Karatay Sosyal Arařtırmalar Dergisi*, (10), 1-33. DOI: <https://doi.org/10.54557/karataysad.1262658>

Maçavariani'nin, Rusya yönetimini kabullenip Artvin'de kalmıř olan Türkler hakkında iyi niyetli olduđu anlařılmaktadır. O, Türklerin çevik, cesaretli, verdikleri sözü tutan ve çalıřkan olduklarını yazarak, Rus himayesinde sadece vergisini ödeyip, kendi dininde rahat yařadıklarını da yazmaktadır (Маҷавариани, 1897, s. 7-8; Turan, 2019, s. 109-110).

5.2. Artvin halkının giysileri, mutfak zenginliđi ve bazı gelenekleri

Öncelikle belirtmek gerekir ki, K. Maçavariani, Artvin'de bir Ermeni ailesinin evinde misafır kaldıđı, kendisi de iyi bir Hristiyan olduđu için burada görüřtüđu, konuřtuđu, gittiđi yerler hep bu kültürün insanları olmuř, gezi notuna da bu yönde bilgiler yazılmıřtır. O, Artvin'de iken Aznauryan soyadlı bir Ermeni ailesinde ikamet etmiř ve ona burada refakat edenler de yine bu aile mensupları olmuřtur. Dolayısıyla bu ailede gördüklerini, yediđi yemekleri ve onların hayat tarzını; ibadetlerini, bayramlarını, mutfak zenginliđini, giysilerini, niřan ve düđünlerini, Artvin yöresine ait olarak anlatmıřtır (Маҷавариани, 1897, s. 17-28, 44-50). K. Maçavariani'nin yazdıklarına göre, Artvin Ermenilerinin ibadetleri dıřında Türk kültürü etkisinde kaldıđı anlařılmaktadır. Örneđin, Türkçedeki anlamıyla kelimeler aynı olarak kullanılır. Ermeni evinde *ocak* ve *tandırın* bulunduđu, ona ikram edilen *kebab*, *dolma*, *kavurma*, *baklava*, *helva*, *pekmez* ve *řerbet* gibi yiyecek ve içeceklerin Türk millî mutfađına ait olduđu, yine Türk giysileri olarak bilinen *peřtemal*, *içlik*, (ceket veya hırkanın altına giyilen bir tür kadın gömleđi), *arakçın*, *Bađdad* isminde kařkol, *leçek* (bayanların yaylık veya örpeyin/örtü altına bađladıkları bir nevi bařlık), *enter* diye adlandırılan *juba* (hırka) kullandıkları ve Ermeni hanımlarının boyunlarına altın Türk liraları taktıkları kaydedilmektedir (Маҷавариани, 1897, s. 16-08, 23-27).

Yazar ayrıca, Artvin'deki Katolik ve Gregoryen Ermeniler arasında ciddi mezhep sorununun yařandığını, bir araya gelince her an kavga çıkabileceđini, özellikle bayramlarda satařmaların, řer ve bühtan dolu laf atmaların, ancak papazların müdahalesiyle durdurulabildiđini de bildirmektedir (Маҷавариани, 1897, s. 20-21).

K. Maçavariani, Ermeni hanımlarının hem evde hem de tarlada çok çalıřtıđını, erkeklerin ise bütün gününü kahvehanelerde geçirdiklerini yazmaktadır. Ayrıca, Artvin Ermenilerinde kendisinin de hoř karřılamadıđı erken evliliđin olduđunu ve genelde 7-8 yařlarında

Dedeyev, B. ve Balayev, X. (2023). K. Maçavariani'nin gezi notlarına göre XIX. yüzyılın sonlarında Rus yönetimindeki Artvin. *Karatay Sosyal Arařtırmalar Dergisi*, (10), 1-33. DOI: <https://doi.org/10.54557/karataysad.1262658>

niřanlanan Ermeni kızlarının, 12-13 yaşlarına gelince kendilerinden 10-15 yaş büyük erkeklerle evlendirildiğini vurgulamaktadır. Bu yaşlarda niřanlanmayan kızların ise, evde kalmış sayıldığını kaydetmektedir (Маҷавариани, 1897, s. 25).

6. Artvin'den Batum'a Geri Dönüş

K. Maçavariani, maalesef Artvin'den Batum'a dönüşünün de tarihini belirtmemektedir. Sadece geliři esnasında dayanılması zor sıcakların olduğunu ve dönüşünü ise, *ayın yiğirmisi idi* diye yazmaktadır. Artvin'den Batum'a kara yolu ile 90 verst (yaklaşık 96 km) mesafenin çok zor şartlarla yaklaşık 24 saatte gidildiğini bildirerek, tehlikeli bile olsa, tekne ile 4-5 saatlik deniz yolunu tercih ettiğini bildirmektedir. Tekne kaptanı, işini çok iyi bilen, cesaretli Süleyman Ağa isminde bir Türk'tür. Çoruh Nehri'nin dağ kenarından korkunç ve tehlikeli aktığını belirten yazar, burada yolculuğun Volga Nehri'ne göre daha zor şartlarda yapıldığını da kaydetmektedir. En sonunda yol boyunca üç defa istirahat etmek ve yolcu almak için durduklarını, Kapandid köprüsü yanındaki rıhtımda gümrük kontrolünden sonra Çoruh'un Karadeniz'e kavuştuğu yerden denize açıldıklarını ve kaptan Süleyman Ağa'nın insana cesaret veren sohbetlerini dinleyerek Batum'a vardıklarından bahsederek gezi notunu bitirmektedir (Маҷавариани, 1897, s. 50-53).

Sonuç

Gürcü kökenli maarifçi, etnolog ve yazar Konstantin Davidoviç Maçavariani'nin gezi notları olarak eski Rusçada kaleme aldığı *Artvin Şehri* isimindeki makalesi, Rusların 1897 yılında Tiflis'te neşrettikleri Kafkasların coğrafi ve demografik özelliklerini ele alan *Kafkasya halkları ve bölgeleri hakkında yazılar toplusu*'unda yayımlanmıştır. Maçavariani, Artvin gezisi ile ilgili hiçbir tarih vermeden, sadece geliři ve dönüşü esnasında dayanılması zor sıcakların olduğunu ve dönüşünü *ayın yiğirmisinde* yaptığını belirtmektedir. Yazarın, Artvin'in nüfusu ile bazı istatistik bilgileri 1893 tarihli Rus verilerine dayanarak bildirdiğini ve aynı zamanda Batum ile Artvin arasında 1895'in ilkbaharında kapanan Rixner ve Salerno'nun bakır fabrikasını işlek durumda iken gördüğünü belirttiğine bakılırsa, onun bu seferini makalenin basıldığı 1897'den üç sene önce, yani 1894 yılının yaz mevsiminde gerçekleřtirdiği söylenebilir.

Dedeyev, B. ve Balayev, X. (2023). K. Maçavariani'nin gezi notlarına göre XIX. yüzyılın sonlarında Rus yönetimindeki Artvin. *Karatay Sosyal Arařtırmalar Dergisi*, (10), 1-33. DOI: <https://doi.org/10.54557/karataysad.1262658>

Toplam 53 sayfadan oluřan gezi notunda, Çarlık dönemi Artvin ve yöresi hakkında dikkatleri çeken çok deęerli bilgiler verilmektedir. XIX. yüzyılın sonlarında Artvin řehri ve yöresinin toponomisi, nüfusu, Rus iřgali sonrası Türklerin Osmanlı'ya zorunlu göçü, Türklerden boşalmıř yerlere Ermenilerin iskân edilmesi, řehrin mimarisi, camiler, kiliseler, okulları, yörenin doęal güzellikleri, Artvin halkının etnik ve yapısı, onların giysileri, mutfak zenginlięi, gelenek ve göreneklerini bu dönem Batum řehir okulunun Müfettiři görevinde bulunan K. Maçavariani'nin gözlemlerinden öğrenmek mümkündür. Ancak, K. Maçavariani, Artvin'de bir Ermeni ailesinin evinde misafir kaldıęı için burada görüřtüęü, konuřtuęu, uğradıęı mekânlar hep bu kültürün insanları ile olmuř ve doęal olarak gezi notuna da o yönde bilgiler aktarılmıřtır. O, Ermeni ailede gördüklerini, yedięi yemekleri ve dolayısıyla onların hayat tarzını; ibadetlerini, bayramlarını, mutfak zenginlięini, giysilerini, niřan ve düęünlerini; genelleyip Artvin yöresine ait olarak anlatmıřtır. Fakat verdięi bilgilerde hem Gürcülerin hem de Ermenilerin ciddi bir řekilde Türk kültürünün etkisinde kaldıkları anlařılmaktadır. Çalıřmamızda belirtilen bütün bu özellikler, Artvin'le ilgili yazılmıř olan o dönem kaynaklarında geçen bilgilerle karřılıklı olarak deęerlendirilerek ele alınmıřtır.

Yazar, makalesinde 1877-1878 Osmanlı-Rus Harbi'nden sonra Artvin'den Osmanlı'ya göç eden *Muhammediler* olarak adlandırdıęı Türkler ve Müslüman Gürcülerden boşalan evlerle, mal ve mülklerin Ermeniler tarafından gasp edildięini açık bir řekilde dile getirmiřtir. Yine notlardaki bilgilerden, epey Türk ahalinin Artvin'den göçe zorlandıęı anlařılmaktadır. Rus yönetimindeki Artvin'de gerçekteřen göç olaylarını, o dönemin Osmanlı arřiv belgeleri de açık bir řekilde teyit etmektedir.

Yazarın makalesindeki, Osmanlı ve genel olarak Türklere karřı tutumu ele alındıęında, Rusya yönetimini kabullenip Artvin'de kalan Türkler hakkında iyi niyetli olduęu anlařılmaktadır. O, Türklerin çevik, cesaretli, verdikleri sözü tutan ve çalıřkan olduklarını açıkça belirterek, Rus himayesinde sadece vergisini ödeyip, sorun çıkartmadan kendi dininde rahat yařadıklarını kaydetmektedir. Bütün bunları dikkate alarak, onun bazı Batılı yazarlar gibi, Türklere karřı *nefret dolu olduęu halde saygı duyma* rolünü oynamadıęı, aksine olumlu yönde gerçekçi ve samimi olduęu söylenebilir.

Dedeyev, B. ve Balayev, X. (2023). K. Maçavariani'nin gezi notlarına göre XIX. yüzyılın sonlarında Rus yönetimindeki Artvin. *Karatay Sosyal Arařtırmalar Dergisi*, (10), 1-33. DOI: <https://doi.org/10.54557/karataysad.1262658>

Sonuç olarak, Rus yönetimindeki Artvin hakkında bilgi edinmek için K. Maçavariani'nin gezi notları olarak kaleme aldığı makalesi, arařtırmacılar tarafından deęerli bir kaynak olarak kullanılabilir.

Dedeyev, B. ve Balayev, X. (2023). K. Maçavariani'nin gezi notlarına göre XIX. yüzyılın sonlarında Rus yönetimindeki Artvin. *Karatay Sosyal Arařtırmalar Dergisi*, (10), 1-33. DOI: <https://doi.org/10.54557/karataysad.1262658>

Kaynakça

1) Arşiv Kaynakları

T.C. Cumhurbaşkanlığı Devlet Arşivleri Başkanlığı Osmanlı Arşivi (BOA), Bab-ı Ali Evrak Odası (BEO), nr. 3823-286695.

BOA, Dâhiliye İdare (DH.İD.), nr. 97-13.

BOA, Dâhiliye Mektubi Kalemî (DH. MKT.), nr. 1348-82; nr. 1370-9; nr. 1503-33.

BOA, Dâhiliye Muamelat (DH.TMIK.M.), nr.16-3; nr.181-41.

BOA, Dâhiliye Şifre Kalemî (DH. ŞFR.), nr. 135-90; nr. 332-34.

BOA, Hariciye Nezareti Tahrirat (HR.TH.), nr. 63-25.

BOA, Maliye Nezareti Emlak-i Emiriye Müdüriyeti (ML.EEM.), nr. 57-41.

BOA, Maarif Nezareti Mektubi Kalemî (MF. MKT.), nr. 56-53.

BOA, Sadaret Mühimme Kalemî Evrakı (A.) MKT.MHM.), nr. 548-36.

BOA, Yıldız Esas Evrakı (Y.EE.), nr. 44-129; nr. 134-36.

2) Diğer Kaynaklar

Akyüz Orat, J., Oran Arslan, N. ve Tanrıverdi, M. (2011). *Osmanlı'dan Cumhuriyet'e Kafkas göçleri (1828-1943)*. Kars: Eser Ofset ve Matbaacılık.

Atalay A. (2017). XIX. yüzyılın sonlarında Elviye-i Selâse'de karayolu yapım faaliyetleri. *KSBD*, 9(2), 1-24.

Atalay, A. (2020). Osmanlı'dan Cumhuriyet'e Artvin Vilayeti'nin siyasi, sosyal ve ekonomik durumu. *Karadeniz Arařtırmaları Enstitüsü Dergisi*, 6(10), (Millî Mücadele'den Milli Egemenliğe Karadeniz Özel Sayısı), 311-329.

Badem, C. (2010). *Çarlık Rusyası yönetiminde Kars Vilayeti*. İstanbul: Bizzamanlar Yayıncılık.

Badem, C. (2018). *Çarlık yönetiminde Kars, Ardahan, Artvin 1878-1918*. İstanbul: Aras Yayıncılık.

Белова, Л. И. ve Нармания, А. М. “Эстетика Визуального В Творчестве С. М. Прокудина-Горского”, 193-197

Dedeyev, B. ve Balayev, X. (2023). K. Maçavariani'nin gezi notlarına göre XIX. yüzyılın sonlarında Rus yönetimindeki Artvin. *Karatay Sosyal Araştırmalar Dergisi*, (10), 1-33. DOI: <https://doi.org/10.54557/karataysad.1262658>

<https://dspace.kpfu.ru/xmlui/bitstream/handle/net/30150/viscom2014-193-197.pdf?sequence=-1> (04.07.2022).

Булатов, Б. Б. ve Исмаилова, А. М. (2017). Влияние иностранных инвестиций на экономику Южного Кавказа на рубеже XIX-XX вв. *Кавказология*, (4), 134-144.

Demirel, M. (2009). Artvin ve Batum göçmenleri (1877-1878 Osmanlı-Rus Savaşı'ndan sonra). *A.Ü. Türkiyat Araştırmaları Enstitüsü Dergisi*, (40), 317-340.

Paşaoğlu, D. (2013). Muhacir Komisyonu Maruzatı'na göre (1877-78) 93 Harbi sonrası muhacir iskânı. *History Studies a Tribute to Prof. Dr. Halil İnalçık*, 5(2), 347-386.

Фон-Гребнер, А.В. (1896). *Торговые Дороги Закавказья*. С.-Петербург: Типография Исидора Гольдбертакан., д. (94).

Garanina, S., Prokudin-Gorsky, S. M. 7-26 https://www.lesjeunesrussisants.fr/histoire/documents/BIOGRAPHIE_PR ODOUKINE-GORSKY.pdf, 04.07.2022.

Kocabaş, S. (1989). *Kuzeyden gelen tehdit, tarihte Türk-Rus mücadelesi*. İstanbul: Vatan Yayınları.

Kocaman, S. (2014). Kars İli'nin idari coğrafya analizi. *The Journal of Academic Social Science Studies*, (29), 271-292.

Колыванова, В. В. (2015). *Цветная империя, Прокудин-Горский*. Москва: «РИПОЛ классик».

Komisyon. (2007). Евангелие. *Большая Российская Энциклопедия*, IX, 504.

Komisyon. (1892). Георгий Александрович. *Энциклопедический словарь*, VIII, 420.

Küçükyıldız, N. (2019). Artvin ve çevresinin yer adları üzerine bir değerlendirme. N. Yavuz (Ed.), *Artvin Tarihi Araştırmaları-1* içinde (ss. 1-16). İstanbul: Kriter Yayınları.

Мачавариани, К. (1897). Городъ Артвинь, Кутаисской губернии. Путевые очерки. *Сборник материалов для описания местностей и племен Кавказа*, XXII, 1-53.

Мачавариани, К. Д. (1909). *Очерки и Рассказы (Из наблюдений из разных годов)*. Батумь: Типография Д. Л. Карел.

Dedeyev, B. ve Balayev, X. (2023). K. Maçavariani'nin gezi notlarına göre XIX. yüzyılın sonlarında Rus yönetimindeki Artvin. *Karatay Sosyal Arařtırmalar Dergisi*, (10), 1-33. DOI: <https://doi.org/10.54557/karataysad.1262658>

Наумова, Е. (2019). Творчество С. М. Прокудина-Горского как отражение образа дореволюционной России. *Альманах "ЭТНОДИАЛОГИ"*, (57), 120-135.

Nüsretođlu, T. (2021). Rotşidler ve Bakü petrolü. *Akademik Tarih ve Düşünce Dergisi*, VIII(3), 1018-1033.

Правительственный вестникь. (1899). №142, (15 июля), 1.

Шавров, Н.Н. (1909). "Поездка в Артвин", *Из.№ 3 журнала «Естествознание и География» за 1909 г. Москва: Типография Императорского Московского Университета*, 1-9.

Tuncel, M. (2007). Artvin. *Türkiye Diyanet Vakfı İslam Ansiklopedisi (DİA)*, XXXIII, 420-422.

Turan, R. (2019). *Çarlık Rusyası döneminde Batum Vilayeti (1878-1914)*, (Yayımlanmamış Doktora Tezi). İstanbul Üniversitesi.

Türker, Ö. (2014). Kuzey Kafkasya'daki Rus işgaline dair Rusça kaynaklar üzerine. *Ankara Üniversitesi Dil ve Tarih-Coğrafya Fakültesi Tarih Bölümü Tarih Arařtırmaları Dergisi*, 33(55), 183-218.

Uçarol, R. (1995). *Siyasi tarih (1789-1994)*. İstanbul: Filiz Kitabevi.

Yapıcı, H. (2012). 93 Harbi sonrasında yaşanan göçler ve neticeleri. *Sosyal Bilimler Arařtırmaları Dergisi*, I, 181-189.

Yücetürk, Z. (2020). 93 Harbi ve sonrasında Artvin. *Karadeniz Arařtırmaları*, XVII, 73-95.

3) İnternet Kaynakları

http://apsnyteka.org/350-machavariani_k_sem_dnei_v_gorach_abkhazii.html, erişim: 28.03.2022.

<http://www.wdl.org/ru/item/5463/#q=artvin+province&qla=en>, erişim: 03.11.2015.

<http://www.wdl.org/ru/item/5464/#q=artvin+province&qla=en>, erişim: 03.11.2015.

<http://www.wdl.org/ru/item/5465/#q=artvin+province&qla=en>, erişim: 03.11.2015.

<http://www.wdl.org/ru/item/5466/#q=artvin+province&qla=en>, erişim: 03.11.2015.

Dedeyev, B. ve Balayev, X. (2023). K. Maçavariani'nin gezi notlarına göre XIX. yüzyılın sonlarında Rus yönetimindeki Artvin. *Karatay Sosyal Arařtırmalar Dergisi*, (10), 1-33. DOI: <https://doi.org/10.54557/karataysad.1262658>

<https://www.loc.gov/pictures/resource/prokc.21599/>, erişim: 22.08.2022.

Ekler

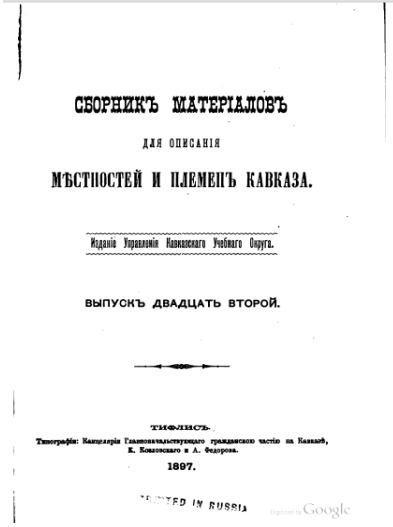

Resim 1: Toplunun yüz kapağı (1926?)

Fotoğraf 1: K. D. Maçavariani (1857-

Dedeyev, B. ve Balayev, X. (2023). K. Maçavariani'nin gezi notlarına göre XIX. yūzyılın sonlarında Rus yōnetimindeki Artvin. *Karatay Sosyal Arařtırmalar Dergisi*, (10), 1-33. DOI: <https://doi.org/10.54557/karataysad.1262658>



Fotoğraf 2: N. N. řavrov'un makalesinde yer alan Artvin'in siyah-beyaz fotoğrafi (1909).

Dedeyev, B. ve Balayev, X. (2023). K. Maçavariani'nin gezi notlarına göre XIX. yūzyılın sonlarında Rus yōnetimindeki Artvin. *Karatay Sosyal Arařtırmalar Dergisi*, (10), 1-33. DOI: <https://doi.org/10.54557/karataysad.1262658>



Fotoğraf 3: Artvin'in genel gōrūnūmū (1912). Foto. Prokudin-Gopskiy. <http://www.wdl.org/ru/item/5463/#q=artvin+province&qla=en> (03.11.2015).

Dedeyev, B. ve Balayev, X. (2023). K. Maçavariani'nin gezi notlarına göre XIX. yūzyılın sonlarında Rus yōnetimindeki Artvin. *Karatay Sosyal Arařtırmalar Dergisi*, (10), 1-33. DOI: <https://doi.org/10.54557/karataysad.1262658>



Fotoğraf 4: Artvin evleri (1912). Foto. Prokudin-Gopskiy.
<https://www.loc.gov/pictures/resource/prokc.21599/>, eriřim: 22.08.2022.

Dedeyev, B. ve Balayev, X. (2023). K. Maçavariani'nin gezi notlarına göre XIX. yüzyılın sonlarında Rus yönetimindeki Artvin. *Karatay Sosyal Arařtırmalar Dergisi*, (10), 1-33. DOI: <https://doi.org/10.54557/karataysad.1262658>



Fotoğraf 5: Artmol Camii Hocası, kız öğrencileriyle (1912). Foto. Prokudin-Gopskiy. <http://www.wdl.org/ru/item/5466/#q=artvin+province&qla=en>, erişim: 03.11.2015.

Dedeyev, B. ve Balayev, X. (2023). K. Maçavariani'nin gezi notlarına göre XIX. yüzyılın sonlarında Rus yönetimindeki Artvin. *Karatay Sosyal Arařtırmalar Dergisi*, (10), 1-33. DOI: <https://doi.org/10.54557/karataysad.1262658>

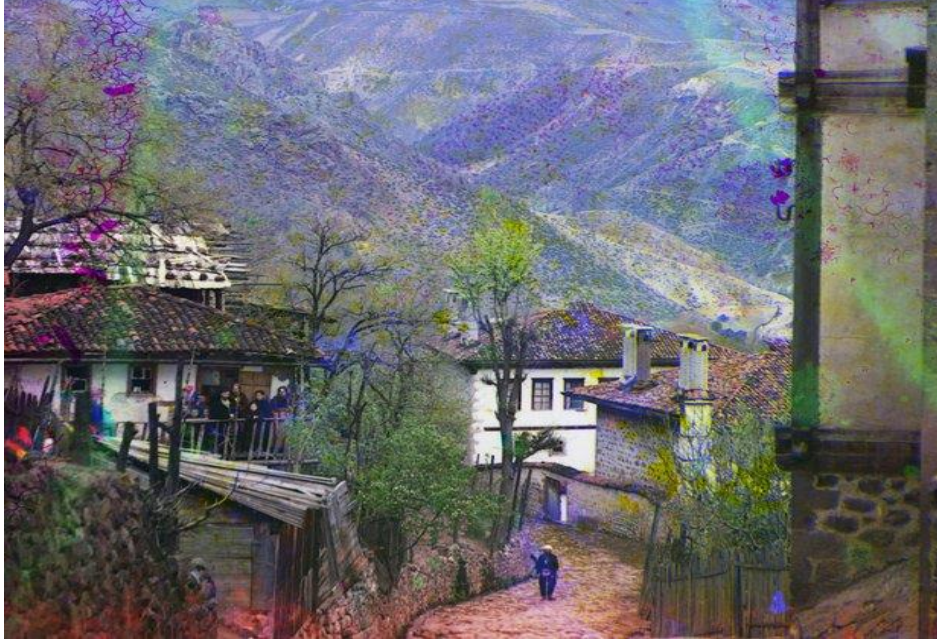

Fotoğraf 6: Artvin'de Georgiyevski Sokağı (1912). Foto. Prokudin-Gopskiy. <http://www.wdl.org/ru/item/5464/#q=artvin+province&q1a=en>, erişim: 03.11.2015.

Dedeyev, B. ve Balayev, X. (2023). K. Maçavariani'nin gezi notlarına göre XIX. yüzyılın sonlarında Rus yönetimindeki Artvin. *Karatay Sosyal Arařtırmalar Dergisi*, (10), 1-33. DOI: <https://doi.org/10.54557/karataysad.1262658>

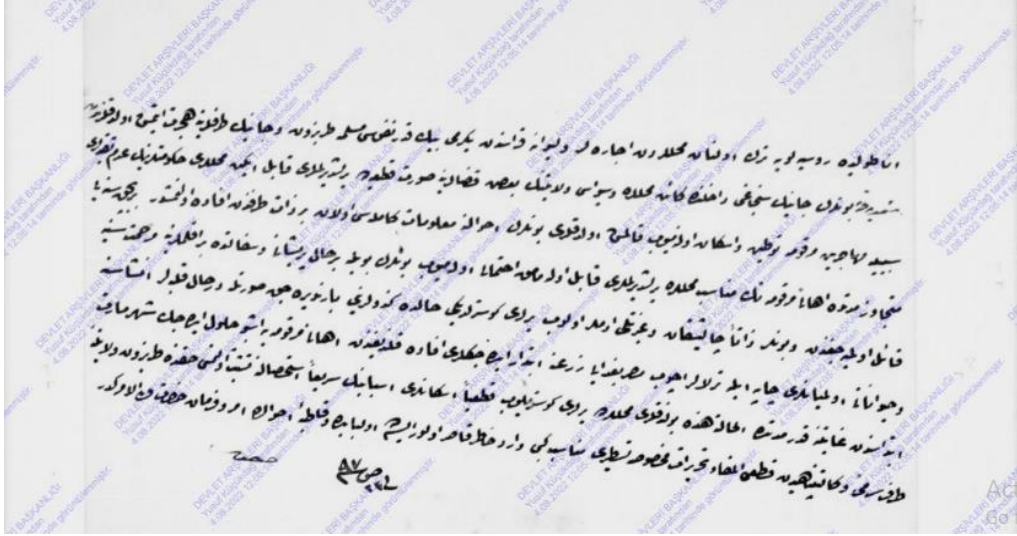

Belge 1. BOA, Y..EE..., nr. 44-129.

Transkripsiyonu:

Anadolu'da Rusyaluya terk olunan mahallerden Acâralar ve Livâne kurrasından yiğirmi bin kadar nüfûs-ı Müslime Trabzon ve Cânîk taraflarına hicret itmiş olduklarından şimdîye kadar bunların Cânîk Sancâğı râhında kâin mahâlde ve Sivas vilâyetinin bazı kazalarına sûret-i kat'îyye yerleşdirilmeleri kâbil iken mahâlleri hükûmetlerinin adem-i takdirleri sebebiyle muhâcirin-i merkûm-ı tavnin ve iskân olunmayub kalmış oldukları bunların ahvâline ma'lumât-ı kâmileleri olan bir zat tarafından ifâde olunmamışdır. Bir buçuk sene-yi mütecâviz müddetde ahâli-yi merkûmenin münasib mahâllere yerleşdirilmeleri kâbil olamamak ihtimâl olamayub bunların böyle bir hâl-i perîşânî ve sefalette bırakılmalarına merhamet-i Seniyye kâ'il olamayacağından ve bunlar zâten çalışkan ve gayretli adamlar olub yerleri gösterildiği hâlde kendilerini barındıracak sûretle derhal kulübeler inşâ'sına ve hayvânâtı olmayanları çapa ile tarlalar açub mısır buğdayı zıraate ibtidâr idecekleri ifâde kılındığından ahâli-yi merkûmeye işbu hülûl idecek şehr-i Mart ibtidâsından gayetine kadar müddetde el-hâlet-ü hâzihi buldukları mahâlde yerleri gösterilüb katî'yyen iskânları esbâbının serî'an istîhsâline

Dedeyev, B. ve Balayev, X. (2023). K. Maçavariani'nin gezi notlarına göre XIX. yüzyılın sonlarında Rus yönetimindeki Artvin. *Karatay Sosyal Arařtırmalar Dergisi*, (10), 1-33. DOI: <https://doi.org/10.54557/karataysad.1262658>

teşebbüs olunması hakkında Trabzon vilâyetine taraf-ı sâmi-yi vekâlet-penâhiden kat'î imzâ' ve tahrirât-ı mahsusa tastîr-i münasib gibi vârid-i hatr-ı kasır olur ise ol bâbda ve kât'en ahvâlde emr-ü fermân hazret-veliyü'l-emrindir.

Saffet

Fi 23 Safer 1297/5 Şubat 1880

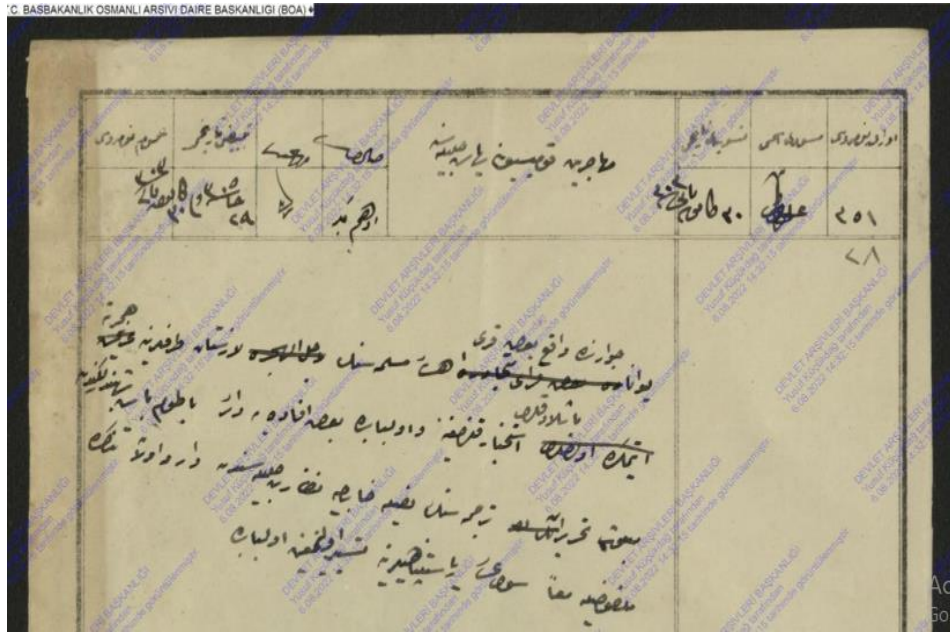

Belge 2. BOA, HD. MKT. nr. 1485-8.

Transkripsiyonu:

Muhâcirîn Komisyonu Riyâset-i Celîlisine

29 Cemazeyilevvel 1305/12 Şubat 1888

Livâne civarında vaki' bazı kurra ahali-yi Müslimesinin Lâzistân taraflarına hicrete başladıkları istihbâr kılındığına ve ol bâbda bazı ifâdeye vârid Bâtûm Başşehbenderliği'nden meb'ûs tâhrirat-ı tercemesinin leffiyle Hâriciye Nezâret-i Celîlesinden vârid olan tezkire melfûfuyla maan sevki riyâset-penâhiliğine tesyîr olunmağın ol bâbda.

Dedeyev, B. ve Balayev, X. (2023). K. Maçavariani'nin gezi notlarına göre XIX. yüzyılın sonlarında Rus yönetimindeki Artvin. *Karatay Sosyal Arařtırmalar Dergisi*, (10), 1-33. DOI: <https://doi.org/10.54557/karataysad.1262658>

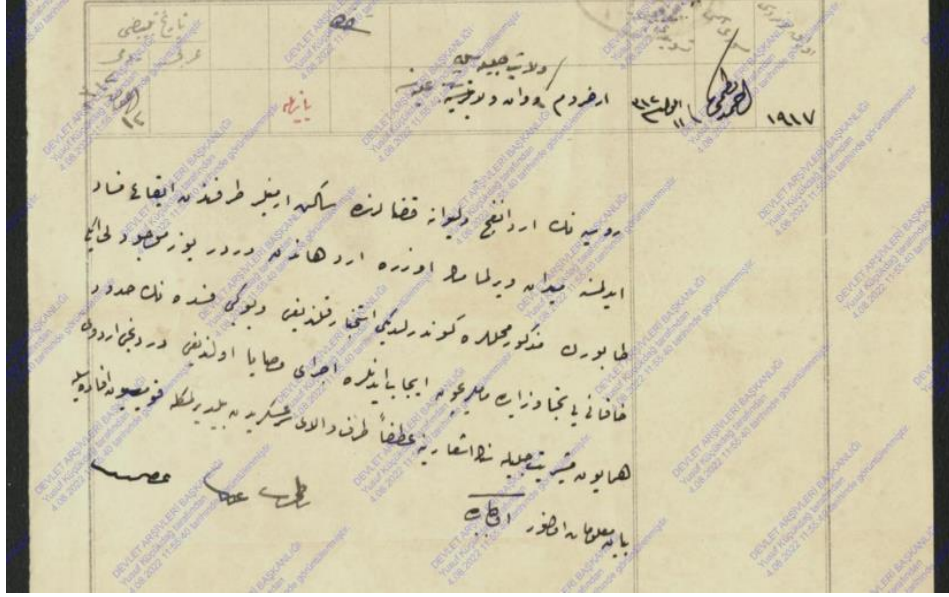

Belge 3. BOA, DH.TMIK.M.. nr.16-3.

Transkripsiyonu:

Erzurum Vilâyet-i Celîlesiyle ve Vân Vilâyet-i 'Aliyesine

16 Rabiulahir 1314/24 Eylül 1896

Rusya'nın Ardanuç ve Livâne kazâlarında sâkin Ermeniler tarafından îka'-
1 fesâd idilmesine meydân verilmemek üzere Ardahân'dan dörder yüz
mevcudlu iki tâbûrun mezkûr mahâlle gönderildiği istihbâr kılındığı ve bu
gibi fesedenin hudûd-i Hâkâniye tecâvüz idememeleri için icâb idenlere
icrây-ı vesâyâ olunduğu Dördüncü Ordu-yu Humâyûn Müşiryet-i
Celîlesi'nin iş'ârına 'atfen taraf-ı valây-ı seraskeriden bildirilmekle
Komisyon ifâdesiyle beyân-ı malumât olunur. Ol bâbda.

Dedeyev, B. ve Balayev, X. (2023). K. Maçavariani'nin gezi notlarına göre XIX. yüzyılın sonlarında Rus yönetimindeki Artvin. *Karatay Sosyal Arařtırmalar Dergisi*, (10), 1-33. DOI: <https://doi.org/10.54557/karataysad.1262658>

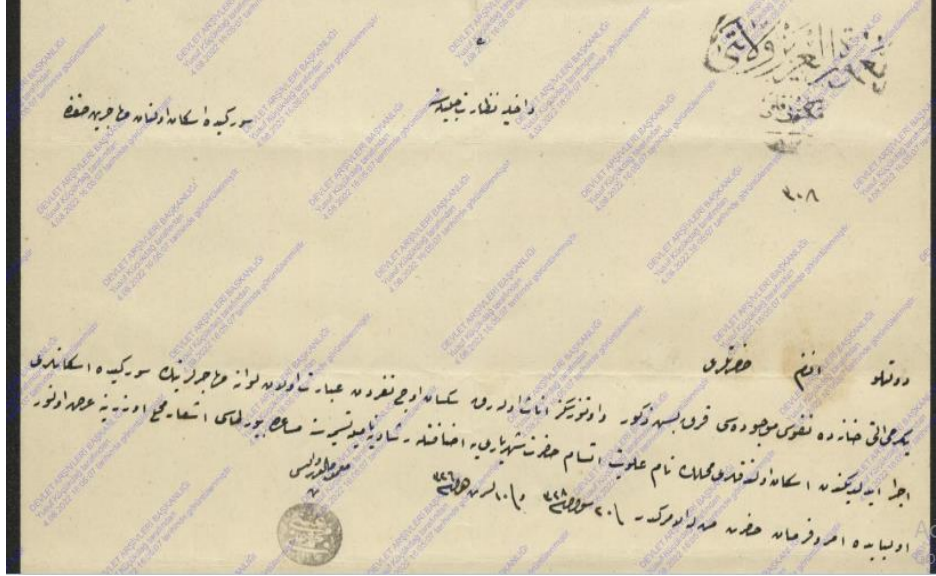

Belge 4. DH.ID.. nr. 97-13.

Transkripsiyonu:

Dâhiliye Nezâret-i Celîlisine

Siverek'de iskân olunan muhâcirin hakkında

Devletlu Efendim Hazretleri

Yiğirmi altı hânede nüfûs-ı mevcûdesi kırk beş zükûr (erkek) ve otuz sekiz inâs (kadın) olarak seksen üç neferden ibâret olan Livane muhâcirlerinin Siverek'de iskânları icrâ edildiğinden iskân olundukları mahâllin nâm-ı 'ulviyeti i'ttisâm Hazret-i Şehriyâriye izâfetle Reşâdiye nâmıyla tesmiyesine müsâade buyrulması iş'âr-ı mahalli üzerine arz olunur. Ol bâbda emr-u fermân hazret-i men-leü'l-emrindir. Fi 20 Şevval 1328/25 Ekim 1910.

Tekin, C. ve Erdem, N. (2023). Kore Savařı'nda Trklerin atıęı bir eęitim kurumu: Ankara Okulu ve Yetimhanesi. *Karatay Sosyal Arařtırmalar Dergisi*, (10), 35-61. DOI: <https://doi.org/10.54557/karataysad.1253567>

Arařtırma Makalesi

Makale Geliř Tarihi: 20.02.2023

Makale Kabul Tarihi: 25.04.2023

KORE SAVAŐI'NDA TRKLERİN ATIęI BİR EęİTİM KURUMU: ANKARA OKULU VE YETİMHANESİ*

Cemile TEKİN
Nihat ERDEM*****

z

Kore Yarımadası'nda savař, 25 Nisan 1950'de Kuzey Kore'nin Gney Kore'ye aniden taarruz etmesiyle bařlamıřtır. Kuzey Kore Sovyet Sosyalist Cumhuriyetler Birlięi (SSCB) ve in tarafından; Gney Kore ise Amerika Birleřik Devletleri (ABD) ve Birleřmiř Milletler (BM) Ordusunca desteklenmiřtir. BM'nin ye devletlere aęrıda bulunması zerine Trkiye, 30 Haziran 1950'de Kore'ye asker yollamaya karar vermiř; gnderdięi Trk Tugayı, Kore topraklarına ayak bařtıęı anda itibaren Kunu-ri ve Wegas, Kumyangjang-ni muharebeleri bařta olmak zere pek ok cephede stn bařarılar elde etmiř; bunun yanı sıra savařın olumsuz řartlarından etkilenen Koreli sivil halka ve ksz-yetim ocuklara da destek olmuřtur. Kore Savařına iřtirak eden 21 BM Kuvveti ierisinde yalnızca Trk Tugayı, Suwon kentinde yatılı "Ankara İlkokulu ve Yetimhanesi" aarak savař ortamında kimsesiz kalan Koreli ocukların bakımını ve eęitimini saęlamıřtır. Gney Kore Hkmetinden talep edilen ęretmenlerin abasıyla Trk askerleri, okulun ve ocukların her trl ihtiyaını karřılamak iin elinden gelen yardımı yapmıřtır. Trk askerinin, yetim ocuklar iin oluřturduęu saęladığı eęitim, saęlık ve sosyal hizmet sonucu gnmze kadar uzanan Trkiye-Gney Kore dostluęunun temeli atılmıřtır. Bu alıřma ile Kore savařında Trk askerinin yetim Koreli ocuklar iin cephe arkasında yaptıęı fedakrlığın bilinmesi, Trkiye-Gney Kore devletlerinin kaynařmasına katkı saęlanması, bu konuda bilinmeyenlerin gn yzne ıkarılması amalanmıřtır.

Anahtar Kelimeler: Kore, Kore Savařı, Koreli Yetimler, Ankara Okulu ve Yetimhanesi, Kore Halkı.

* Bu makale 2022 yılında Necmettin Erbakan niversitesi Sosyal Bilimler Enstits tarafından kabul edilen "Kore Savařı'nda Trklerin Atıęı Bir Okul: Ankara Okulu ve Yetimhanesi" bařlıklı yksek lisans tezinden retilmiřtir.

** Do. Dr. Aksaray niversitesi, İİB Fakltesi, Uluslararası İliřkiler Blm, cemileh@hotmail.com, ORCID: 0000-0003-2694-3296.

*** Doktorant, Necmettin Erbakan niversitesi Sosyal Bilimler Enstits, nihaterdem0606@gmail.com, ORCID: 0000-0002-4010-0407.

Tekin, C. ve Erdem, N. (2023). Kore Savařı'nda Trklerin atıęı bir eęitim kurumu: Ankara Okulu ve Yetimhanesi. *Karatay Sosyal Arařtırmalar Dergisi*, (10), 35-61. DOI: <https://doi.org/10.54557/karataysad.1253567>

An Educational Institution Opened by Turks during the Korean War: Ankara School and Orphan

Abstract

The war on the Korean Peninsula began on April 25th, 1950, when North Korea suddenly attacked South Korea. North Korea was supported by the Union of Soviet Socialist Republics (USSR) and China; South Korea was supported by the United States (USA) and the United Nations (UN) Army. Upon the UN's call to the member states, Turkey decided to send troops to Korea on 30th June 1950; The Turkish Brigade has achieved outstanding success on many fronts, especially the battles of Kunu-ri and Wegas, Kumyangjang-ni and from the moment of setting foot on Korean soil, the brigade also supported the Korean civilian population and orphaned children who were affected by the negative conditions of the war. Among the 21 UN Forces that participated in the Korean War, only the Turkish Brigade provided care and handled the education of Korean children who were orphaned during the war by starting a boarding school named "Ankara Primary School and Orphanage" in the city of Suwon. With the efforts of the teachers demanded from the South Korean Government, the Turkish soldiers did their best to meet all the needs of the school and the children. As a result of the education, health and social services provided by the Turkish military for orphaned children, the foundations of the friendship between Turkey and South Korea, which have reached the present day, were laid. The study aims to promote the sacrifices made by Turkish soldiers behind the front for orphaned Korean children in the Korean War, to contribute to the bonding of the Turkish-South Korean states, and to bring to light the unknowns in this regard.

Keywords: Korea, Korean War, Korean Orphans, Ankara School and Orphanage, Korean People.

Tekin, C. ve Erdem, N. (2023). Kore Savařı'nda Trklerin atıđı bir eđitim kurumu: Ankara Okulu ve Yetimhanesi. *Karatay Sosyal Arařtırmalar Dergisi*, (10), 35-61. DOI: <https://doi.org/10.54557/karataysad.1253567>

Giriř

Endstri devrimi sonrasında teknolojiye ileri giden Avrupalı devletler smrge yarıřına girmişler ve ok gemeden I. Dnya Savařı'nın fitilini ateřlemişlerdir. Bu savařın sonunda imzalanan antlařmalar tarihi-cođrafi-etnik kıstaslar dikkate alınmadan yapıldıđı iin ok gemeden II. Dnya Savařı'nın yařanmasına neden olmuşlardır. Bu savařın sonunda ABD ve SSCB'den mteřekkil iki kutuplu bir dzen meydana gelmiştir. Bu devletlerin ekim gc etrafında saf tutan devletler de Dođu ve Batı řeklinde ikiye blnmřtr. ABD'nin nderliđinde kurulan demokratik Batı Blođuna karřı, SSCB'nin nderliđinde komnist devletlerden meydana gelen Dođu Blođu oluřmuřtur. Bu bađlamda SSCB, Dođu Avrupa'da Polonya, Macaristan, ekoslovakya, Bulgaristan ve Romanya'da komnist rejimlerin kurulması iin aba harcamıř; Uzak Dođu'da 1945'te Kuzey Kore'yi istila etmiřtir. in bařta olmak zere Birmanya, Malezya ve Filipinler'deki komnist hareketleri destekleyerek Dođu ve Gneydođu Asya'da etki alanını artırmıřtır. te yandan Trkiye, İnan ve Yunanistan zerinde de eřitli baskılar yaparak Dođu Akdeniz'e inmenin planlarını yapmıřtır.

SSCB 1945 yılında, Paris'te 1925'te imzalanan Sovyet-Trk Dostluk ve Tarafsızlık Antlařması'nı feshettiđini aıklamıřtır. Hemen akabinde Ardahan ve Kars'ın kendisine verilmesini Trkiye'den isteyerek Bođazlardan hak talebinde bulunmuřtur. Bu tehditkr talepleri Trkiye net bir řekilde reddetmiř; toprak btnlđne kasteden SSCB'ye karřı ABD ve Avrupa'dan yardım talep etmiřtir. Ancak, Ortadođu ve Dođu Akdeniz'deki menfaatleri erevesinde ABD, Truman ve Marshall yardımları ile arka ıkmıřtır. Bu yakınlařma kısa srede meyvesini vermiř; 25 Nisan 1950'de Kuzey Kore'nin saldırısıyla bařlayan savařta Gney Kore'ye destek veren ABD ve BM destek vermiř; Trkiye de Kore'ye bir Tugay gndermiřtir. Trk Askeri, sadece cephede savařmamıř; savař sırasında yetim kalan Gney Koreli ocuklara atıđı "Ankara Okulu ve Yetimhanesi" tm ihtiyalarını karřılamıř ve eđitim vermiřtir.

Bu alıřma, yukarıda kısaca deđinilen konuda 1950'den bu yana kaleme alınmıř hibir akademik arařtırmanın bulunmaması, arařtırmanın konuyla ilgili ileride yapılacak olan alıřmalara nc olması aısından nem tařımaktadır. Trk askerinin Kore Savařı'nda cephe gerisinde ana-babasız kalan yetim-ksz ocukları himaye ederek savař esnasında dahi olsa eđitim grmelerini sađlamasının Trkiye-Kore iliřkilerinin dostane

Tekin, C. ve Erdem, N. (2023). Kore Savařı'nda Trklerin atıđı bir eđitim kurumu: Ankara Okulu ve Yetimhanesi. *Karatay Sosyal Arařtırmalar Dergisi*, (10), 35-61. DOI: <https://doi.org/10.54557/karataysad.1253567>

bir Őekilde kurulmasına yol aabileceđi ve Trk askerinin cephede ne kadar cesur bir yrek tařıyorsa cephe arkasında yařanan drama karřı da merhametli bir yrek tařıyabileceđi varsayımları oluřturmaktadır.

Bu alıřmada konuyla ilgili literatr ve arřiv taraması, gzlem, deneyim rportaj gibi nitel arařtırma yntemleri kullanılmıřtır.

1. Kore Savařı'nın Nedenleri

Dnya, 1945'ten sonra ABD'nin bařını ektiđi kapitalist ve SSCB'nin bařat olduđu komnist blok Őeklinde kutuplařmaya girmiř; kısa zamanda asker bloklařmalara sebep olmuřtur. Savařın sona ermesinin ardından 1949'da Batılı devletler ABD'nin nderliđinde Kuzey Atlantik Antlařması rgt'n (NATO); Dođu Blođu ise bunu karřı SSCB'nin liderliđinde 1955'te Varřova Paktı'nı kurmuřtur (Armaođlu, 1991, s. 449).

NATO, Avrupa'da Sovyet tehdidinin nne set ekmiř; bu sebeple Sovyet yayılması istikametini Avrupa'dan Asya kıtasına yneltilmiřtir, Asya kıtasının stratejik ynden nemli bir yerinde bulunan Kore, Asya'ya girmek iin ok uygun bir sırama tahtası konumundadır. Japonya ve Gney Kore'de ABD askerinin bulunduđu dřnldđnde, bu sper gcn stratejik olarak gl bir konumda olduđu ařıkrdır. Sovyet Rusya, in'de komnistler idareyi ele geirinceye kadar bu duruma ses ıkartmamıřtır. Ancak 1949'da in'de komnistler iktidarı ele geirince, Sovyet Rusya'nın Asya'daki pozisyonu glenmiřtir (Armaođlu, 1991, s. 454-455).

Japonya'nın II. Dnya Savařı'nda mađlubiyeti kabul etmesini mteakip SSCB, Kore'ye girerek ve Japon askeri birliklerini teslim alma gerekesi ile Kore'nin tmn iřgale giriřmiř; bu durumda ABD, Sovyetlere 38. Paralelde durmasını, bu paralelin gneyinde bulunan Japon askerlerinin kendilerince teslim alınacađını bildirmiř; 8 Eyll 1945'te Kore'nin gneyinden karaya ıkartma yaparak 38. Paralele kadar ilerlemiřtir (Ycel, 2001, s. 8). SSCB ve ABD, 38. enlemi sınır ilan ederek Kore'yi ikiye blmřler; bu durum Kore sorununun kaynađını oluřturmuřtur. Bundan sonra yařanan sođuk savař dneminde ABD ve SSCB, uluslararası arenada g dengelerini deđiřtirmeye bařlamıřlar; buldukları cođrafyalardan uzakta olmasına rađmen etki alanlarını geniřletme ynne gitmiřler ve sonunda; 25 Haziran 1950 tarihinde hudut olarak kabul edilen 38. Enlemin Kuzey Kore'nin btn Kore'yi komnist

Tekin, C. ve Erdem, N. (2023). Kore Savaşı'nda Türklerin açtığı bir eğitim kurumu: Ankara Okulu ve Yetimhanesi. *Karatay Sosyal Arařtırmalar Dergisi*, (10), 35-61. DOI: <https://doi.org/10.54557/karataysad.1253567>

bir rejim altında birleřtirmek gayesiyle Güney Kore askerlerine taarruz etmesi sonucu sıcak çatıřmanın fitili ateřlenmiřtir. Bu vaziyet karřısında BM güvenlik Konseyi 25 Haziran 1950'de toplanmıř ve Kuzey Kore'nin bu saldırısı neticesinde barıřın sekteye uęradıęını belirterek BM üyesi devletleri yardıma çağırmıřtır. Kore Savaşı, BM'ler ordusunun dünya barıřını koruma gayesinde ilk defa aktif rol üstlenmesi adına da önem tařımaktadır (Kore Harbinde TSK Muharebeleri 1950-1953, s. 18-23).

1.1. Türkiye'nin Kore Savaşı'na katılması

Türkiye'nin II. Dünya Savaşı'ndan sonra dıř politikada en kritik meselesi, uluslararası arenada içine düřtüęü yalnızlık girdabıdır. Bilhassa Sovyet Rusya'nın tehditleri Türkiye'yi Batı bloęuna itmiřtir. SSCB, 4-11 Şubat 1945 tarihleri arasında gerçekteřtirilen Yalta Konferansı'nda Montreux Boęazlar Sözleřmesi'nin deęiřtirilmesi gerektięini iddia etmiř; (Armaoęlu, 1991, s. 414-415) Sovyet Dıřiřleri Bakanı Molotov, Türk-Sovyet iliřkilerinin temel tařı olan 17 Aralık 1925 tarihli Dostluk ve Tarafsızlık Antlařması süresinin uzatılmayacaęını, özellikle yeni konjonktür sebebiyle antlařmanın yeniden düzenlenmesi gerektięini bildirerek bu hususa iliřkin bir nota vermiřtir (Gürün, 1991, s. 278). Sovyetlerin sıcak denizlere inme stratejileri, Boęazlara dair tutumu ve Haziran 1945'te Türkiye'ye verdięi ikinci bir notada Ardahan ve Kars bölgelerinin Sovyetlere bırakılmasının yanında boęazlarda Rusya'ya askerî üs verilmesi talepleri açıkça Türkiye'nin egemenlik ve baęımsızlık haklarını ihlal manası tařımaktadır.

Sovyetlerin bu taleplerini geri çeviren Türkiye, silahlı bir taarruza maruz kaldıęı takdirde, tek başına bunu bertaraf etme azim ve kararlılıęında olduęunu tüm dünyaya ilan etmiř (Gönlübol, 1982, s. 193), ancak Sovyetlere karřı tek başına dayanmasının pek mümkün görmedięinden ABD'nin desteęini de beklemiřtir (Ülman, 1968, s. 216).

ABD öncülüęünde 1949 senesinde Sovyet emperyalizmine karřı Batılı devletlerle askerî bir ittifak oluřturularak 4 Nisan 1949'da NATO kurulmuř ve yeni bir dönem bařlamıřtır. Olası bir Sovyet taarruzu karřısında askerî ittifak kurulması Türkiye'de büyük bir ilgi ve istek uyandırmıřtır; dönemin Cumhuriyet Halk Partisi (CHP) Hükümeti,

Tekin, C. ve Erdem, N. (2023). Kore Savařı'nda Trklerin atıđı bir eđitim kurumu: Ankara Okulu ve Yetimhanesi. *Karatay Sosyal Arařtırmalar Dergisi*, (10), 35-61. DOI: <https://doi.org/10.54557/karataysad.1253567>

NATO'ya girmek iin hazırlıklara bařlamıřtır. Demokrat Parti'nin (DP) 14 Mayıs 1950'de, iktidara gelmesi ile Trkiye'nin, NATO'ya girebilmek iin ABD ve İngiltere'ye yaptıđı diplomatik giriřimler ođalmıřtır (Saray, 2000, s. 127-128).

Trkiye'nin BM'nin Gney Kore'ye yardım talebi ađırısına olumlu cevap vermesi; ABD'yi ok memnun etmiř, DP Hkmeti, bu samimi atmosferden faydalanarak CHP Hkmetinin yelik iin mracaat ettiđi Mayıs 1950'den  ay sonra, 3 Ađustos 1950'de NATO'ya yelik bařvurusunu tekrarlamıřtır (Bađcı, 1990, s. 27). Yurt ii ve yurt dıřında ıkan bazı haberlerde Trkiye'nin Kore'ye asker yollamakta aceleci davranmasının sebeplerini řu řekilde ifade edilmektedir: NATO'ya ye olmak, Batılı devletlerarasında yer almak ve ABD'nin askerî-ekonomik yardımından faydalanabilmek (Albayrak, 2004, s. 41).

Kore'ye asker gnderilmesi hususu bazı evrelerce radikal bir karar olarak algılanmıřtır. Trkiye, Millî Mcadele'den sonra ilk defa bir askerî harekâta katılmakta ve ok uzakta bulunan bir yere Trk askerini gndermektedir. Bunu da BM Gvenlik Konseyi tarafından alınan kararlara uyarak saldırıya maruz kalmıř bir lkeye insani yardımda bulunmak maksadıyla yapmaktadır. BM yesi pek ok devlet, Kore'ye verilecek yardımın nasıl olması gerektiđini tartıřırken Trkiye, ABD'yi mteakip Kore'ye asker gnderen ilk devlet olmuřtur (Burak, 1998, s. 61-62).

Aslında CHP iktidarı sırasında bařlatılan Batı ile dostane iliřkiler kurulması ve NATO yesi olma arzusu DP tarafından da srdrlmřtr. Bunun iin BM'nin Kore sorununa yardım isteđine hızlı bir řekilde olumlu yanıt vererek Trkiye'nin talebini gerekleřtirebileceđini dřnmř fakat netice beklediđi řekilde olmamıřtır. Ancak yine de umudunu yitirmeyerek "Akdeniz'in savunulmasına ait gerekli planlama iřlemlerine" iřtirak etmenin NATO'ya girebilmenin zeminini oluřturacađı kanısına varmıřtır (Saray, 2000, s. 127-128).

Tekin, C. ve Erdem, N. (2023). Kore Savařı'nda Trklerin atıęı bir eęitim kurumu: Ankara Okulu ve Yetimhanesi. *Karatay Sosyal Arařtırmalar Dergisi*, (10), 35-61. DOI: <https://doi.org/10.54557/karataysad.1253567>

2. Kore Savařı'nda Trk Tugayı Tarafından Ankara Okulu ve Yetimhanesi'nin Aılması

Trk Tugayı'nın Kore'deki muharebelerde sergiledięi stn bařarısının yanında en az onun kadar deęerli bir de cephe gerisinde bařarıları mevcuttur. Bunlardan en nemlisi, savař sırasında ebeveynlerini kaybeden Koreli ksz-yetim ocuklar iin atıkları "Ankara Okulu ve Yetimhanesi"dir.

Ankara Okulu, Trk askerlerinin Kore Savařı esnasında yetim kalan yavrucaklara sığınacak yer saęlamak ve eęitim vermek gayesiyle bařkent Seul'e yaklařık 70 km mesafede bulunan Suwon kentinde atıkları yatılı okuldur. Bu eęitim kurumu sayesinde kimsesiz kalan Koreli bazı ocuklar, emniyetli bir atı altında kalarak temel eęitimlerini tamamlamıřlardır. Trk askerleri yetim ocuklara sahip ıkararak onlara deta ana-baba olmuř; bu ocukların Trk insanını tanımalarına vesile olmuřlardır. Koreli ęretmenler burada hi maař almadan alıřmıřlar (MSB Arřiv ve Askeri Tarih Daire Bařkanlıęı Arřivi, Kore Harbi Koleksiyonu, Belge:19-45), onların da destekleriyle yetim ocuklar, savař sırasında eęitimlerine ara vermeden devam etmiřlerdir.

2.1. Ankara Okulu aılmadan nce Suwon halkının durumu

Kore halkı savař nedeniyle ok zor řartlar altında hayata tutunmaya alıřmaktaydı. Kyleri, evleri ateř altında kalan insanların soęuk kiř mevsiminde barınacak yerleri dahi bulunmamaktaydı. Bu srete en byk sorun alıktı ve hastalar, gszler, ihtiyařlar yol kenarlarında kaderlerine terk edilmiř bir vaziyetteydiler. Ailelerini kaybetmiř, kimsesiz ocuklar, ortalıkta yapayalnız kalmıřlardı. Trk askeri, cephedeki bařarılarının yanında cephe gerisinde ezilen sivil halkı grmezden gelmemiř; elinden gelen yardımı esirgememiřtir. Kendi kumanyalarını Kore'ye ayak bařtıęı ilk gnden itibaren muhta durumundaki sivil halk ile paylařmıřtır. Ne zaman dřkn vaziyette ihtiyař, ocuk ve kadın grse daima destek vermiř; kimi zaman yiyecek, iecek yardımı yapmıř kimi zaman da yaralıların yaralarını sarmıřtır. Doęum sancısı eken bir kadına Tugay'ın tabip subaylarınca doęum yaptırılıp iyileřene kadar bakılmıř, ana-babalarını kaybetmiř ocuklara kol kanat germiřtir (Denizli, 2015a, s. 73-99).

Tekin, C. ve Erdem, N. (2023). Kore Savařı'nda Trklerin atıđı bir eđitim kurumu: Ankara Okulu ve Yetimhanesi. *Karatay Sosyal Arařtırmalar Dergisi*, (10), 35-61. DOI: <https://doi.org/10.54557/karataysad.1253567>

Koreli ocukların byk ođunluđunun savař sebebiyle yetim kaldıkları da grlmektedir (Denizli, 2015a, s. 44-45). Cephede Őehit olan Topu steđmen Mehmet Gnen'in Grses gazetesine yazdıđı "*HemŐerilerimle Hasbihal*" bařlıklı mektupta savař esnasında Kore halkının yařadıđı sıkıntılarını Őyle aktarılmaktadır: "*Savař bir lkeyi ne duruma dŐryor bunu Kore'de grebilirsiniz. MuhteŐem kentler harabeye dnŐmŐ Őanki byk bir deprem olmuŐ. Ya Kore Halkı? İŐte bu nokta yrekleri paralar, biare halk bu yıkıntılarının arasında kalmıŐ Őanki birer hayalet olmuŐlar. Yollar kadınlar, ocuklarla dolup taŐmakta. Kızıkların korkusundan evini-barkını arkada bırakıp Gney'e dođru bir međhule yol almaktalar. Erkekler askere gitmiŐ, ana evladını yitirmiŐ; can derdinde, kimse kimseyi umursamıyor. Mevsim kiŐ olduđundan hava buz gibi sođuk, yerlerde kar var, yollarda donanlar, lenler mi arasın? zellikle 6 Ocak'ta Seul'den ekilme esnasında gecenin ikisinde sođuk ve karanlık yolda beŐ yaŐlarında bir erkek ocuđuna rastladım. Etrafta hi kimse yoktu, yalnız baŐına yryordu. İŐte sizlere buradaki iler acısı durumu anlatmaya alıŐtım.*" (Denizli, 2011b, s. 157-159).

2.2.Suwon'da Ankara Okulu ve Yetimhanesi'nin aılması

Kore muharebelerinde cephede yorgun dŐen Trk Tugayı, 27 Ocak 1951'de Suwon Őehri yakınlarında geici olarak ihtiyatta bekletilmektedir. Savař sebebiyle yetim kalan 70 kadar Koreli ocuk Trk Tugayı'nın etrafında toplanmıŐlar; bunların sayısı kısa srede 100' gemiŐtir (Tablo 1); Bunlar;

Tekin, C. ve Erdem, N. (2023). Kore Savařı'nda Trklerin atıđı bir eđitim kurumu: Ankara Okulu ve Yetimhanesi. *Karatay Sosyal Arařtırmalar Dergisi*, (10), 35-61. DOI: <https://doi.org/10.54557/karataysad.1253567>

Tablo 1: Suwon Ankara Okulunda 1954 Yılı Sonunda Bulunan đrenci Sayısı (MSB Arřiv ve Askeri Tarih Daire Bařkanlıđı Arřivi, Kore Harbi Koleksiyonu, Kutu:151, Gmlek:19, Belge:48).

| <u>Swon Ankara Okulu đrenci Mevcudu</u> | | | |
|---|---------------------|-------------------|----------------------|
| | <u>Erkek</u> | <u>Kız</u> | <u>Toplam</u> |
| Lise | 3 | – | 3 |
| Orta | 10 | 12 | 22 |
| İlk | 58 | 44 | 102 |
| Ana | 2 | 1 | 3 |
| Toplamı | 73 | 57 | 130 |

Trk Tugayı'nda grevli Kıdemli Bařçavuş Bahattin tarafından her gn doyurulmaya bařlanmış; bu durumu Trk Tugay komutanı General Tahsin Yazıcı'ya arz etmiştir. Yetim ocukların barındırılması ve beslenmesi hususunu bir vicdan borcu olarak gren Yazıcı, Suwon'da yetimlerin barındırılması iin nce bir sahra adırı kurdurmuş; sonra Trk Tugayı'nın yakınında bir virane bina elden geirilerek yetimhane ve okula dnřtrlmř ve buna Ankara Okulu ve Yetimhanesi ismi verilmiştir. Bylece ocuklar, savař Őartlarında eđitimlerinden geri kalmamıř ve yařadıkları acıları unutmuşlardır. Koreli yetim ocukların himayeleri ve eđitimlerini srdrmeleri iin Ankara Okulu ve Yetimhanesi'nin aıldıđı haberleri Trk ve Kore gazeteleriyle BM'e ait gazetelerde duyurmuřtur (Kore Harbi Koleksiyonu, Kutu:151, Gmlek:19, Belge: 45).

Kore Gazisi Yzbařı Nazım Dndar Sayılan, Ankara Okulu ve Yetimhanesi'nin aılıřı ile ilgili olarak kitabında Őu bilgi vermektedir: Savař sahasında bulduđumuz kimsesiz ocuklar iin Kore Trk Tugayı, Bařkent Seul'un gneyinde bulunan Suwon'da 'Yatılı Ankara İlkokulu' amak suretiyle himaye altına almıřtı. Savařa katılan BM askeri ierisinde yalnızca Mehmetik kahramanlıkla Őefkati bir arada sergilemiştir. Artık Trkleri Kore'de bilmeyen de kalmamıřtı. Trk askerleri hangi kye, kasabaya girse halk onları karřılamak iin yarıřıyor, sevinleri vcut

Tekin, C. ve Erdem, N. (2023). Kore Savařı'nda Trklerin atıđı bir eđitim kurumu: Ankara Okulu ve Yetimhanesi. *Karatay Sosyal Arařtırmalar Dergisi*, (10), 35-61. DOI: <https://doi.org/10.54557/karataysad.1253567>

dillerine yansiyordu. Sivil halka neden bu kadar sevindiklerini sorduđumda hep benzer cevaplar vermiřlerdir: ‘*Sizler buradayken dřmandan korkmuyoruz. Bizlere deđer, gven, yiyecek ve kimsesiz çocuklarımıza eđitim veriyorsunuz*’ diyerek minnettarlıklarını dile getiriyorlardı. Savařta kimsesiz kalan çocuklara yardım etme dřncesi hibir BM askerinin zerinde dahi durmadıđı bir konu olmuřtur. Ancak Trk askeri bu nemli hususa fazlasıyla eđilerek bu yavrucakları kendi gayretleriyle bir yatılı okula kavuřturmuřtur. Savařtan can havliyle kaarken o hengmede annesini, dedesini, yakınlarını kaybetmiř kimsesiz çocukları yol kenarlarından, ormanlık alanlardan ve kırsal blgelerden toplayıp Suwon’da atıđı yatılı ilkokula yerleřtirmiř; tm ihtiyaları eksiksiz olarak Trk Tugayı’nca karřılanmıřtır. Ankara Okulu’nun yanındaki binada Sıhhiye Blđ’nn atıđı revir bulunmaktaydı. Ankara Okulu’nda eđitimlerin aksamadan verilmesinde bilhassa revirin Bařtabibi Binbařı Seyfi Aksu ilgilenmiřtir’ (Sayılan, 1996, s. 164-167).

2.3. Suwon’daki Ankara Okulu ve Yetimhanesi’nde eđitim faaliyetleri

Trk Tugayı, Ankara Okulu’nda đretimi sađlıklı bir řekilde srdrebilmek maksadıyla çocukların lisanından anlayan ve bakımlarına nezaret edebilecek bir đretmenin atanmasını Kore Hkmeti’nden talep etmiř; Kore Eđitim Bakanlıđınca Ce Teyang, buraya đretmen olarak atanmıř; đretmen sayısı gn getike artmıřtır. Bunlar, đretmenler cret almadan okulda hizmet etmiřlerdir (Kore Harbi Koleksiyonu, Kutu:151, Gmlek:19, Belge: 45).

Eđitimin Trke, İngilizce ve Korece olarak  farklı lisanda verildiđi Ankara Okulu’nda savař mađduru çocukları yormamak maksadıyla hafif bir mfredat programı uygulanmıř; Trk subayları ve on civarında Koreli đretmen tarafından verilen eđitimlerde mzik ve beden eđitimi derslerine fazlaca nem verilmiřtir. Yetim çocukların savař sebebiyle altst olan psikolojilerinin toparlanması iin mzik aletleri kullanmaları sađlanarak moralleri ykseltilmeye alıřılmıřtır (Saltık, 2011, s. 105). Mzik aletlerini kullanma hususunda Tugay Bandosu personeli ve mzik aleti kullanmayı bilen askerler yardımcı olmuřlardır. Okulda verilen kısmi Trke eđitim neticesinde kısa srede Trkeyi đrenen Koreli çocuklar, İstiklal Marřı’nı ezberlemiřlerdir (Yedi Kıtı, 2010, s. 22-23).

Tekin, C. ve Erdem, N. (2023). Kore Savaşı'nda Türklerin açtığı bir eğitim kurumu: Ankara Okulu ve Yetimhanesi. *Karatay Sosyal Arařtırmalar Dergisi*, (10), 35-61. DOI: <https://doi.org/10.54557/karataysad.1253567>

Kore Türk Tugayı'nın kutladığı tüm ulusal günlere iřtirak eden Öğrenciler hep bir ağızdan Türkçe şarkılar söylemektedir. Kore'de gerçekleştirilen Türk ulusal kutlama törenlerine Ankara Okulunun yanı sıra bu okulun yakınında bulunan Türk Tugayınca desteklenen kardeş okul Tysan Ortaokulu öğrencileri de iřtirak etmişlerdir (MSB Arşiv ve Askeri Tarih Daire Başkanlığı Arşivi, Kore Harbi Koleksiyonu, Belge:46).

2.4. Kore Türk Tugayı'nın Ankara Okulu ve Yetimhanesine yaptığı yardımlar

İlk Kore Türk Tugayı görev süresini doldurup Türkiye'ye dönüş yaparken Ankara Okulu'nu ikinci Kore Türk Tugayı'na devretmiş; eksik kalan bir kısım işleri yeni Tugay'ın komutanı Tuğgeneral Namık Arguç ikmal ettirmiştir. Bu Tugay'dan sonra üçüncü Tugay komutanı Tuğgeneral Sırrı Acar da yardımlarını okuldan esirgememiş; okul, gün geçtikçe daha düzenli bir hale gelmiştir. Dördüncü Tugay da okulun iç ve dış eksiklerinin giderilmesini sağlayarak çocukların himaye edilmesini aynı şekilde sürdürmüştür. Bu Türk Tugay görev süresini tamamlayıp yurda dönerken General Kemal Akkurt 11 Temmuz 1954'te Ankara Okulu'nu beşinci Tugaya devretmiştir (MSB Arşiv ve Askeri Tarih Daire Başkanlığı Arşivi, Kore Harbi Koleksiyonu, Belge:45-46).

Beşinci Tugay komutanı General Mete Yurdakul tarafından Ankara Okulu'na daha geniş kapsamlı yardım yapılması ve ileriki zamanlarda Kore'de Türk birliği bulunmadığı dönemde de Ankara Okulu'nun yaşayabilmesi için bazı adımlar atılmıştır. Öncelikle okula ek bir yatakhane binası yapılmış; 29 Ekim 1954 Cumhuriyet Bayramı dolayısıyla 5000 m² arazi alınarak Ankara Okulu'na hediye edilmiştir. Alınan bu arazide ziraat yapmak suretiyle okulun ilelebet yaşaması için alt yapı oluşturulmuştur. Tugay mensuplarının geniş ölçüde yardımlarıyla Ankara Okulu'nun tüm eksiklikleri giderilerek mükemmel bir kurum şekline getirilmiştir (MSB Arşiv ve Askeri Tarih Daire Başkanlığı Arşivi, Kore Harbi Koleksiyonu, Belge:46).

Ankara Okulu'na yapılan yardımların (Tablo 2, 3) yanında Beşinci Tugayın bulunduğu kamp civarında Tysan adını taşıyan bir ortaokul mevcut olup bu okula da yardım eli uzatılmak suretiyle etrafında hiçbir BM mensubuna gösterilmeyen sevgi ve saygıyı kazanmıştır. Bu okul tarafından Beşinci Türk Tugayı erkânının isimlerini ihtiva eden hatıra taşı

Tekin, C. ve Erdem, N. (2023). Kore Savařı'nda Trklerin atıęı bir eęitim kurumu: Ankara Okulu ve Yetimhanesi. *Karatay Sosyal Arařtırmalar Dergisi*, (10), 35-61. DOI: <https://doi.org/10.54557/karataysad.1253567>

trenle dikilmiřtir. Bu okul da Kore Trk Tugayı'nın yapmıř olduęu tm merasimlere iřtirak etmiřtir.

Tablo 2: Beřinci Trk Tugayı'nın Suwon Ankara Okulu ve Tysan Okuluna Yaptıęı Para Yardımları (MSB Arřiv ve Askeri Tarih Daire Bařkanlıęı Arřivi, Kore Harbi Koleksiyonu, Kutu:151, Gmlek:19, Belge: 47-48).

| <u>Para Yardımı</u> | |
|----------------------------|------------|
| Swon Ankara Okulu | 1775 dolar |
| Tysan Okulu | 587 dolar |
| Toplam | 2362 dolar |

Tablo 3: 5. Trk Tugayı'nın Suwon Ankara Okulu ve Tysan Okulu'na Erzak Yardımları (MSB Arřiv ve Askeri Tarih Daire Bařkanlıęı Arřivi, Kore Harbi Koleksiyonu, Kutu:151, Gmlek:19, Belge: 47-48).

| <u>Erzak Yardımı</u> | | | |
|-----------------------------|---------------------------|----------------------------|----------------------|
| <u>Erzak Cinsi</u> | <u>Tysan Okulu</u> | <u>Ankara Okulu</u> | <u>Toplam</u> |
| Makarna | 11 Kasa | 4 Kasa | 15 Kasa |
| Kahve | 258 Teneke | 184 Teneke | 442 Teneke |
| Kahve | 48 Kasa | 1 Kasa | 49 Kasa |
| Kakao | 57 Kasa | 52 Kasa | 109 Kasa |
| Reel | 7.3 Kasa | 11 Kasa | 18.3 Kasa |
| Tuz | 5 Torba | 6.5 Torba | 11.5 Torba |
| Elma Kurusu | 40 Kasa | 13 Kasa | 53 Kasa |
| Bezelye | 97 Kasa | 102 Kasa | 199 Kasa |
| Tatlı Patates | 24 Kasa | 30 Kasa | 54 Kasa |

**Karatay Sosyal Arařtırmalar Dergisi, Sayı: 10, 2023 Bahar,
e-ISSN: 2651-4605**

Tekin, C. ve Erdem, N. (2023). Kore Savaşı'nda Türklerin açtığı bir eğitim kurumu: Ankara Okulu ve Yetimhanesi. *Karatay Sosyal Arařtırmalar Dergisi*, (10), 35-61. DOI: <https://doi.org/10.54557/karataysad.1253567>

| | | | |
|----------------|-----------|-----------|------------|
| Un | 425 Torba | 204 Torba | 629 Torba |
| Konserve Et | 35 Kasa | 34 Kasa | 69 Kasa |
| Niřasta | 5 Kasa | 10.5 Kasa | 15.5 Kasa |
| Fasulye | 1 Kasa | 9 Kasa | 10 Kasa |
| Domates Salça | 36.5 Kasa | 79 Kasa | 115.5 Kasa |
| řiře Salça | 57 Kasa | 71 Kasa | 128 Kasa |
| Çorbalık | 100 Kasa | 280 Kasa | 380 Kasa |
| Fıstık Ezmesi | 8 Kasa | – | 8 Kasa |
| Kamıř řekeri | 13 Kasa | 15 Kasa | 28 Kasa |
| Kay. Yumurta | 24 Kasa | 20 Kasa | 44 Kasa |
| Meyve Suyu | 93 Kasa | 88 Kasa | 181 Kasa |
| Salatalık Yağ | 8 Kasa | 5 Kasa | 23 Kasa |
| Greyfurt | 77 Kasa | 51 Kasa | 128 Kasa |
| Sirke | 13 Kasa | 8 Kasa | 21 Kasa |
| Havuç Konserve | 10 Kasa | 4 Kasa | 14 Kasa |
| Hububat | 10 Kasa | 49 Kasa | 59 Kasa |
| Kay. Yumurta | 53 Kasa | 40 Kasa | 93 Kasa |
| Süt | 74 Kasa | 115 Kasa | 189 Kasa |
| Kırmızı Pancar | 3 Kasa | 13 Kasa | 16 Kasa |

**2.5. Ankara Okulu ve Yetimhanesi'nin kurucularından Astsubay
Hasan Hüseyin Dinçtürk'ün hatıraları**

Kore Gazisi merhum Astsubay Hasan Hüseyin Dinçtürk'ün oğlu Erkan Bekman, babasının kendisine aktardığı bilgileri řu řekilde

Tekin, C. ve Erdem, N. (2023). Kore Savařı'nda Trklerin atıęı bir eęitim kurumu: Ankara Okulu ve Yetimhanesi. *Karatay Sosyal Arařtırmalar Dergisi*, (10), 35-61. DOI: <https://doi.org/10.54557/karataysad.1253567>

anlatmaktadır: “Babam Hasan Hseyin Dintrk 16 Aęustos 1951 ile 22 Eyll 1952 tarihleri arasında Kore Trk Tugayında İkmal takımında melbusat sorumlusu olarak Kore’de bulunmuřtur. Kore’de Trk karargahında vazife yaptığı gnlerde bir ařçı sivil memur kendisinin yanına gelerek yemek fazlalıklarının dkldę tel oęgnn dıřında alanda bulunan metruk binalardan ocukların sratle kořarak yemek ve ekmek artıklarını topladıklarına řahit olduęunu aktarıyor. Babam hemen yemek fazlalıklarını toplayan ocuklarla iletiřim kurmuř ve oęunun anne-babasının savařta oldęn bakacak kimselerinin olmadığını oęrenmiřtir. Bu noktada Koreli kimsesiz ocuklara bakınca kardeřim ve beni hatırlattığını beyan etmiřtir. Babam bu hususu karargah komutanıyla grřp onayını aldıktan sonra oęu kimsesiz olan bu ocuklar iin birlik ierisinde arka tarafta sorumlu olduęu deponun ana nizamiyeden ayrı giriři olan ek kısmını askerleriyle birlikte onarıp boya, badana ve temizlik iřlerini hallettikten sonra sınıf konumuna getirmiřtir. Buraya ‘Ankara Okulu’ adını vermiřlerdir. Savař alanlarından getirilen Koreli kimsesiz ocuklar, cephe birliklerine sığınmıř oksz-yetim ocuklar ve yemek artıklarını toplayan savař maęduru yetim ocukları burada toplanmaya bařlanmıřtır. Askerlerimiz ve babam yetim ocuklarla kumanyalarını paylařarak kendi istihkaklarından giyecek, yiyecek, iecek, ikolata, diř macunu, iklet ve sabun vermeye bařlamıřlar, ocuklar yedirip iirip barınmaları saęlanarak savařın olumsuz etkilerinden uzak tutulmalarına gayret gstermiřlerdir. Koreli resmi makamlardan oęretmen talebinde bulunmuř ve Koreli iki oęretmenin de gelmesiyle eęitim faaliyetine bařlanmıřtır. Bylece babamın giriřimleriyle Ankara Okulu kurulmuřtur. Bařlarda 10-15 olan ocuk mevcudu zamanla artmaya bařlamıřtır. İmkânlar osnde ocukların tm gereksinimleri bilhassa da sevgi ve aile sıcaklığı oızlemleri karřılanmaya alıřılmıřtır. Okulda idarecilięin yanı sıra mzik dersleri de veren babam, kolay telaffuz edilebilen popler marřlar, kâtibim trks, Ankara marřı ve İstiklal marřını da ocuklara oęretmiřtir. Babam zaman zaman ocukları Trk řehitlięine de gtrmřtr. Ayrıca Ankara Okulu oęretmen ve oęrencilerinin de katılım saęladığı 23 Nisan Ulusal Egemenlik ve ocuk Bayramı ve 19 Mayıs Genlik ve Spor Bayramları trenleri de gerekleřtirilmiřtir. Okulun varlığı Trkiye’de duyulunca Trkiye’den kıyafet ve kırtasiye malzemeleri yardımlarının gnderildiğini de aktarmıřtır. İlk kurulduęunda 10-15 oęrencisi ve iki Koreli oęretmeni olan Ankara Okulu’nun mevcudu babamın grev bitiř

Tekin, C. ve Erdem, N. (2023). Kore Savařı'nda Trklerin atıđı bir eđitim kurumu: Ankara Okulu ve Yetimhanesi. *Karatay Sosyal Arařtırmalar Dergisi*, (10), 35-61. DOI: <https://doi.org/10.54557/karataysad.1253567>

tarihine dođru 10 ođretmen ve 70-75 ođrenciye kadar ıkmıřtır. Babamın albmndeki fotođraflar Japonya'ya izne gidince almıř olduđu fotođraf makineleri tarafından ekilmiřtir. Babam, grev sresi dolunca bir baba ve evlat hasreti ile sevgiyle idareciliđini yapmıř olduđu Ankara Okulu ođrencilerinden ayrılırken ok hznlendiđini gurur ve zlemler anlatmıřtır. Babam Kore'den ayrılmadan nce Ankara Okulu'nda grevli bazı ođretmenler zerinde babamın ve annem Hatice Samiye Dintrk'n isimleri yazılı likr takımı hediye etmiřlerdir. Likr takımı ve babama ait bir takım objeler halen İstanbul Harbiye'de bulunan Askeri Mze'de sergilenmektedir." Hasan Hseyin Dintrk'n ođlu Erkan Bekman, babasından kalan en deđerli mirasın yukarıda anlattıkları olduđunun altını izerek babasıyla gurur duyduđunu ve onunla fotođraf ekilmiř hayatta olan Ankara Okulu ođrencileriyle tanışarak babasından kalan resimleri onlarla paylařmak ve o onuru Kore topraklarında yařamak istediđini belirtmiřtir (Astsubay Hasan Hseyin Dintrk'n ođlu Sayın Erkan Bekman ile yapılan rportaj).

2.6. Ankara Okulu ve Yetimhanesi hakkında ulusal basında ıkan haberler

Trk milleti, Kore'de olup bitenlerle meydana gelen muharebeleri gnbeđn takip etmiř ve Trk birliđinin Kore'deki yetimlere ynelik yardımlarından da basın aracılıđıyla bilgi sahibi olmuřtur. Ankara Okulu ve Yetimhanesi ile ilgili haberler ulusal basından belirlenerek ařađıda verilmiřtir:

Hrriyet gazetesi 3 Ekim 1952'de ilk sayfasında "Kore'deki Ankara İlkokulu nasıl dođdu" bařlıklı BM bltenine dayandırdıđı haberinde řu bilgileri aktarmaktadır: "Kore Trk Tugayında grevli İstanbul Cihangirli Bařavıř Hseyin Dintrk Koreli sivil halkın gnln kazanmıř ve kendisine 'Yetim babası' adı verilmiřtir. Seul yakınlarındaki bir Trk Birliđinde grev yapan Bařavıř Hseyin Dintrk Kunuri muharebesinden sonra ortada kalan kimsesiz 50 civarındaki Koreli ocuđa sahip ıkıp himaye etmeye bařlamıřtır. Yetkili makamlardan izin alarak Trk Birliđinin yakınında bulunan kullanılmayan bir depoyu dzenleyerek yetim Koreli ocukları buraya yerleřtirmiřtir. Trk askerleri bu yavrularla yiyeceklerini paylařmıř, subaylar eřitli hediyeler alarak

Tekin, C. ve Erdem, N. (2023). Kore Savařı'nda Trklerin atıđı bir eđitim kurumu: Ankara Okulu ve Yetimhanesi. *Karatay Sosyal Arařtırmalar Dergisi*, (10), 35-61. DOI: <https://doi.org/10.54557/karataysad.1253567>

yzlerini gldrmř ve tm askerler el birliđiyle yavrucakların yetimliklerini unutturmaya alıřmıřlardır. Astsubay Hseyin Dintrk bir sre sonra resmi makamlardan yeniden izin almak suretiyle deponun boř bir odası temizlenerek, sıralar yerleřtirilmiř, sınıf haline getirilmiř ve yetim Koreli yavruklar bir okula kavuřmıřlardır. Kore resmi makamlarınca ocuklara ders verecek iki Koreli ođretmen atanmıř ve ders verilmeye bařlanmıřtır. Hseyin Astsubay okulla ilgili idari iřlerin yanı sıra ocukların yiyecekleri iecekleri, eđitimi ve terbiyeleri ile de ilgilenmiřtir. Mzik ođretmenliđi vazifesini de gren Hseyin Dintrk ocuklara řarkılar, trkler ođretmiřtir. Koreli yetimler sabahları derslere bařlamadan nce İstiklal marřını okumaktadırlar. Muharebe sahasından biraz uzakta askeri birliklerin arasında bulunan bu okulun ismi "Ankara İlkokulu" dur. Ođrenciler Trkeyi de ana dilleri kadar konuřup yazabilmektedirler. nceleri 50 civarında ođrenci mevcudu olan Ankara okulunda řuanda 150 yetim Koreli ocuk eđitim grmektedir. Bu ocuklar Trk Tugayınca lmden kurtarılmıř kimsesiz ortada kalmıř ocuklardır. Bu yavrucaklar Trk Birliđinin subayları tarafından evlat edinilmiřlerdir. Ankara Okulunun bahesinde 'Ankara, Ankara, gzel Ankara' marřını syleyen sekiz yařındaki Ayla'nın en byk arzusu Ankara'ya gitmek ve grevini tamamlayıp Trkiye'ye dnen manevi babası Rıdvan Yzbařıya kavuřmaktır. Kore Trk Tugayı Kore'de sadece aslanlar gibi savařmakla kalmayıp, řefkati, merhameti, iyiliđi ve insanlıđı ile de Korelilerin gnllerinde yer etmiřtir" (Hrriyet Gazetesi, 3 Ekim 1952).

Milliyet gazetesi ise "Kore'de bir Trk avuřunun yarattıđı insanlık sembol vř. Hseyin Dintrk bir yetim yurdu kurdu" bařlıklı ilk sayfa haberinde Ankara Okulu ile ilgili řu bilgileri aktarmaktadır: "Kore Trk Tugayında grevli Bařavuř Hseyin Dintrk btn Kore-Seul halkının sevgisini ve takdirini kazanmıř ve kendisine Korelilerce 'Yetim babası' adı verilmiřtir. Dintrk, Kore'de vazifesine bařladıktan sonra cephe hattının yakınında kimsesiz periřan bir vaziyette kalan 50 kadar ocuđu himaye etmeye bařlamıřtır. Yetkili mercilerin iznini alarak kullanılmayan bir depo temizlenip onarımları yapılarak bir blm ocukların kalacađı yer, bir kısmı da sıraların konulmasıyla sınıfa dnřtrlmřtir. Kore yetkililerince Koreli yetim ocuklara eđitim

Tekin, C. ve Erdem, N. (2023). Kore Savařı'nda Trklerin atıđı bir eđitim kurumu: Ankara Okulu ve Yetimhanesi. *Karatay Sosyal Arařtırmalar Dergisi*, (10), 35-61. DOI: <https://doi.org/10.54557/karataysad.1253567>

verecek retmenler grevlendirilmiřtir. Bařçavuş Hseyin Dintrk okulun tm idari iřleri ile ilgilenmekle kalmayıp, okulda mzik retmenliđi de yapmaktadır. Bu okulun ismi 'Ankara İlkokulu' dur. đrenci sayısı ise giderek artmaktadır. Bu yavrucaklar Kore Trk Tugayının řekatli ellerince lmn kıyısından yařama ekilen yetim biarelerdir. Trk askeri sadece cephede gsterdiđi bařarılarla deđil cephe gerisinde de sergilemiř olduđu insaniyetle tm Kore halkının gnlnde taht kurmayı bařarmıřtır” (Milliyet, 3 Ekim 1952).

Cumhuriyet gazetesi de “Kore'deki Ankara İlkokulu” bařlıđı altında verdiđi haberde Ankara Okulu hakkında okuyucularını řu řekilde aydınlatmaktadır: “Trk Tugayına mensup İstanbullu Bařçavuş Hseyin Dintrk Korelilerin gnllerini kazanmıř ve kendisine halk tarafından 'Yetim Babası' adı verilmiřtir. Yetkili makamlardan almıř olduđu msaade dođrultusunda atıl durumdaki bir depoyu deđerlendiren Bařçavuş Dintrk hem yetim ocuklara kalacak bir yer hem de sınıf oluřturmuřtur. Gney Kore yetkili makamlarınca retmenler verilerek derslere bařlanılmıřtır. Hseyin Dintrk okulun idaresinden ocukların yeme-imeleri, eđitim ve terbiyelerine kadar ilgilenmiřtir. Ayrıca Koreli yetim yavruların mzik retmenliđini de yapan Dintrk ocuklara řarkılar đretmiřtir. Ankara Okulu đrencileri sabahları derse girmeden nce İstiklal Marřını sylemektedirler” (Cumhuriyet, 3 Ekim 1952).

2.7. Ankara Okulu ve Yetimhanesinin kapanması

Kore'deki Trk Tugayı, 1965 yılında bir manga gcne dřrld. Trk askeri Kore'den 1971 yılında tamamen geri ekildi. Bu durumda Ankara Okulu 1979 yılında bařka bir okulla birleřtirildi. Ankara Okulu'nun bulunduđu yere yapılan parka “Ankara Parkı”, parkın nnden geen yola ise “Ankara Yolu” ismi verilmiřtir. Kore savařında 741 askerini řehit veren Trkiye'ye minnettar olan Koreliler, Trkleri her zaman hatırlamaktadırlar. Koreli yetimlerin bir blm de Trkiye'de eđitimlerini tamamladı (<https://heybiliro.blogspot.com/2017/10/ankara-okulu.html>. Eriřim Tarihi:19 Ocak 2023).

TRT Haber'in trthaber.com sitesinde dnya haberleri bařlıđı altında 25 Haziran 2013'te yapmıř olduđu “Gney Kore'deki Parka

Tekin, C. ve Erdem, N. (2023). Kore Savařı'nda Trklerin atıęı bir eęitim kurumu: Ankara Okulu ve Yetimhanesi. *Karatay Sosyal Arařtırmalar Dergisi*, (10), 35-61. DOI: <https://doi.org/10.54557/karataysad.1253567>

Ankara Okulu Adı Verildi bařlıklı haberde aktarılan bilgilere gre; Kore Savařı'nın 63. Yılı'nı anmaya ynelik Gney Kore'nin her yerinde farklı faaliyetler gerekleřtirilirken, Suwon kentinde ise olaęan dıřı bir aılıř merasimi yapılmıřtır. Kore Savařı esnasında, Gney Kore'ye gelen Trk Tugayı askerlerinin kimsesiz kalan yetim ocuklar iin atıęı Ankara Okulu'nun bulunduęu yerdeki bir parka 'Ankara Okulu' adı verilmiřtir. Parkın nndeki caddeye ise, 'Ankara Yolu' adı verilmiřtir. Parkın aılıř merasimi, Ankara Okulu mezunu Koreli nineler ve dedelerin hep birlikte syledikleri řarkıyla bařlamıřtır. Gsterileri mteakip sahneye ıkan Suwon Belediye Bařkanı Yeom Tea-young "*Kore Savařı sırasında gelip hayatlarından fedakrlık yapan insanları her daim hatırlamamız lazım. 'Bu parkı siz mahalle sakinlerine bırakıyorum. Bu parka sahip ıkın, koruyun. Bu park sayesinde Trk askerlerinin bizim yetimlerimiz iin yaptıęı fedakrlıklar unutulmaz hale gelecek*" diye konuřmuřtur. 1970'li yıllara kadar aktif olan bu okul 640 kiřiden fazla mezun vermiřtir. Edinilen bilgiye istinaden okul mezunlarından yalnızca 20'ye yakın kiři hayattadır. Parkın aılıř merasimine Suwon Belediyesi idarecilerinin yanı sıra mahallede yařayan insanlarda byk bir ilgi gstermiřlerdir. Ankara Okulu'ndan diploma almıř 10'dan fazla Koreli de aılıř merasimine iřtirak etmiřlerdir. Ayrıca KBS kanalı da okulla ilgili bir belgesel hazırlanması maksadıyla merasim alanına ekip gndermiřtir (<https://www.trthaber.com/haber/dunya/guney-korede-parkin-adi-ankara-okulu-oldu-90948.html>. Eriřim Tarihi: 16 Ocak 2023).

Ankara Okulu yıkılsa da geride bıraktıęı hatıralar ve Korelilerin kalbinde oluřturduęu izler daima yařayarak Trkiye ve Kore arasında sonsuza kadar srecek gnl kprsnn temellerini oluřturacaktır.

3. Ankara Okulu ile Kore Savařı'nın Trkiye-Kore iliřkilerine yansımaları

Trkiye'nin Kore savařına katılmasından sonra Kore ve Trkiye "Kardeř lkeler" veya "Kan kardeř uluslar" řeklinde kuvvetli baęlar kurmuřlardır (Lee, 2007, s. 57). Kore Savařında zellikle Kunuri, Vegas ve Kumyangiangni muharebelerinde Kore Trk Tugayı; cephede gsterdięi bařarıların yanında Kore halkına yaptıęı insani yardımlar

Tekin, C. ve Erdem, N. (2023). Kore Savařı'nda Trklerin atıđı bir eđitim kurumu: Ankara Okulu ve Yetimhanesi. *Karatay Sosyal Arařtırmalar Dergisi*, (10), 35-61. DOI: <https://doi.org/10.54557/karataysad.1253567>

neticesinde de kendisine olan ilgiyi en st seviyeye ulařtırmıřtır. Trk askerinin Kore'de gerekleřtirdiđi insani yardım faaliyetlerinin en kıymetli olanlarından birisi de savař esnasında kimsesiz kalan Koreli çocuklar iin Suwon Őhrinde amıř olduđu Ankara Okulu ve Yetimhanesi'dir. Bu okulda Trk askerlerince himayesinde eđitim gren çocuklar, bugn ileri yařlarda olsalar da Trk askerlerini halen minnet ve Őukranla anmaktadırlar. Ankara Okulu ile beraber kurulan ařevi, civardaki yoksul Korelilerin yiyecek gereksinimlerini tedarik etmiřtir. Trklerin yardıma muhta kimselere el uzatma, yardım etme duygusu ve inancı karřılık beklemeden yaptıđı iyilik-yardımlar Kore halkında zerinden seneler gese de asla unutulmayacak gl akisler bırakmıřtır. Mtareke yapıldıktan sonra da Trk askerleri Kore'de gnll olarak savařın atıđı yaraları sarabilmek iin rehabilitasyon faaliyetleri yrtmřlerdir. Bu kapsamda kprler inřa edilmiř, yolların bakım-onarımları yapılmıř, sivil halka sađlık hizmeti vermiřlerdir. Bilhassa Trkiye'nin yařam Őekli, dil, tarih ve kltr bađlamında Kore ile pek ok ortak paydası mevcuttur. Trkiye ve Kore cumhuriyetleri arasındaki dostane iliřkiler Nisan 2005 senesinde gerekleřen zirve grřmeleri sayesinde ivme kazanmıřtır. Trkiye ve Kore arasında ilk diplomatik iliřkilerin sađlandığı 1957 yılından sonra Trkiye'yi ilk defa ziyaret eden Bařkan Rho, dnemin Cumhurbaşkanı Ahmet Necdet Sezer ve Bařbakan Recep Tayyip Erdođan ile zirve grřmeleri gerekleřtirmiřtir. Cumhurbaşkanı Rho Moo Hyeon ile Cumhurbaşkanı Ahmet Necdet Sezer arasında gerekleřen zirve toplantısının ana gndemini 2007 yılının "Kore-Trkiye dostluk yılı" Őeklinde ilan edilmesidir. 2007 yılı, Trkiye ve Kore arasındaki diplomatik iliřkilerin bařlangıcının 50'nci yıl dnm olması mnasebetiyle nem tařımaktadır. İki lke diplomatik iliřkilerin 50'nci yıl dnm iin eřitli faaliyetlere de ev sahipliđi yapma hususunda mutabakat sađlamıřlardır. 2010 yılının Haziran'ında Trkiye Cumhurbaşkanı Abdullah Gl, Kore Cumhuriyetine ziyaret gerekleřtirerek Cumhurbaşkanı Lee Myeong ile zirve grřmeleri yapmıřtır. Bu grřmeler ile ticaretten yatırıma, enerji ve bilgi teknolojilerinden savunma sanayisine kadar iř birliđini artırmak iin mutabakata varılmıřtır. 2012 Őubat ayında Kore Cumhurbaşkanı Lee Myeong Pak Trkiye'ye ziyaret gerekleřtirerek Cumhurbaşkanı Abdullah Gl ile grřmřtr. Karřılıklı ziyaretlerden sonra Kore ve Trkiye arasında "Stratejik ortaklık" bildirisini imzalanmıřtır (Genel Kurmay Personel Bařkanlıđı Askeri Tarih ve Stratejik Ett (ATASE) Daire

Tekin, C. ve Erdem, N. (2023). Kore Savaşı'nda Türklerin açtığı bir eğitim kurumu: Ankara Okulu ve Yetimhanesi. *Karatay Sosyal Arařtırmalar Dergisi*, (10), 35-61. DOI: <https://doi.org/10.54557/karataysad.1253567>

Başkanlığı Yayınları, Ateşkesin 60'ıncı Yıl Dönümünde Kore Savaşı, 2.Baskı, Ankara, 2018, s. 38-52).

Türk askerinin savaşta yetim kalan Koreli çocukları himaye ederek okul ve yetimhane açması Korelilerin gönüllerinde taht kurmasına yol açmıştır. Bu nedenle Türkiye-Kore münasebetlerinde, Kore Savaşı sırasında oluşturulan bu dostluk bağı ilişkilere sadece temel teşkil etmekle kalmamış, aynı zamanda iki ülke ilişkilerinin ana niteliğini belirlemede önemli bir kilometre taşı olmuştur. Türk askerlerinin Kore savaşına katılması, iki ülke hükümetleri ile Türk ve Kore halkı arasında kardeşlik bağı oluşturmasına sebep olmuştur.

Sonuç

Beşeriyet tarihi Hz. Adem'in çocuklarından Kabil'in, kardeşi Habil'i öldürüp ilk cinayeti işlemesinden itibaren nice kanlı savaşlara tanıklık etmiştir. Yakın dönemde yaşanan I. ve II. Dünya savaşlarının yıkıcı etkilerinden yine ders almayan bazı devletler bitmek tükenmek bilmeyen güç elde etme arzusu uğruna savaşmaya devam etmişlerdir. II. Dünya Savaşı'ndan sonra dünya süper güç olarak sahneye çıkan ABD ve SSCB arasında oluşan iki kutuplu uluslararası denge etrafında şekillenmiştir. "Soğuk Savaş" olarak nitelenen bu döneminin ilk sıcak çatışması ise henüz II. Dünya Savaşı'nın yaraları tam anlamıyla sarılmamışken 1950-1953 döneminde Kore'de yaşanmıştır. Aynı etnik köken, aynı tarih, aynı dil ve aynı dine mensup Kuzey ve Güney Kore birbirlerine düşman olup kanlı bir savaşa girişmişlerdir. Kore Savaşı'nın baş aktörleri olan ABD ve SSCB ise kendi emperyalist çıkarları doğrultusunda hareket ederek Kore yarımadasını ateşin içerisine atmışlardır. Kore Savaşı Türk askerinin sadece kendi ülkesinin güvenliği için değil, dünya barışı için de cansiperane görev yapabileceğini tüm dünyaya kanıtlaması bağlamında da çok önemli bir imtihan sahası olmuştur.

Kore Türk Tugayı, Kore topraklarına ayak bastığı andan itibaren ağır savaş koşulları altında hayata tutunmaya çalışan çocuğundan yaşlısına kadar birçok insana el uzatarak Kore halkının gönlünü kazanmaya başlamıştır. Bu zor zamanlarda uzanan samimi yardım elini Koreliler toplumsal hafızalarına kazımışlardır. Bilhassa Koreli yetim çocukları himaye ederek onları hem eğitim hem de yetimhane niteliğine haiz Ankara

Tekin, C. ve Erdem, N. (2023). Kore Savařı'nda Trklerin atıđı bir eđitim kurumu: Ankara Okulu ve Yetimhanesi. *Karatay Sosyal Arařtırmalar Dergisi*, (10), 35-61. DOI: <https://doi.org/10.54557/karataysad.1253567>

Okulu ve Yetimhanesine toplamaları onlara kendi evlatları gibi sevgiyle bakmalarını Kore halkı unutmamıř, yeni nesillere de Trk askerlerinin cephede ve cephe gerisinde kendileri iin yaptıkları iyilik ve fedakrlıkları aktarmıřlardır. Trk askerleri Kore topraklarında hem asker alanda elde ettiđi bařarılar hem de insanlık namına gsterdiđi bařarılarla bir kez daha tarihe gemiřtir. Trk askerinin, savařtan muzdarip olan Koreli yetim ocuklara imknları erevesinde sađladıđı eđitim, sađlık vb. hizmetlerle de gnmze kadar uzanan Trkiye-Gney Kore dostluđunun temellerini oluřturmuřtur. Trk askerlerinin cephe hattında sergiledikleri stn bařarı ile kahraman olarak Korelilerin gnllerini fethetmesini bildiđi gibi sivil halka ve bilhassa da ocuklara karřı gsterdikleri řefkatli davranıřlarıyla Korelilerin sevgisini, takdirini ve hayranlıđını kazanmıřlardır. Savař ortamında Koreli ocuklar iin okul aarak bir lkenin istikbalinin ve gerek kurtuluřunun eđitim ile olacađını tm dnyaya gstermiřtir.

Trk askerinin ana yurdundan binlerce kilometre uzakta kendi vatanını savunur gibi savařıř şehit-gazi olmaları, Gney Kore'de Trk Şehitliđi'nde bulunan Trk Bayrađı'nın gklerde dalgalanması Gney Kore ve Trkiye iliřkilerinin kardeřlik erevesinde geliřmesine katkı sađlayan byk bir etken olmuřtur. Gnmzde Ankara Okulu'ndan geriye yalnızca hatıralar, kalıntılar, bir anıt park ve byk bir Trkiye sevgisi kalmıřtır. Trk askerlerinin Kore Savařı'na mdahil olduđu an itibariyle Kore halkının maks talihi bir anda tersine dnmřtr.

Tekin, C. ve Erdem, N. (2023). Kore Savařı'nda Trklerin atıęı bir eęitim kurumu: Ankara Okulu ve Yetimhanesi. *Karatay Sosyal Arařtırmalar Dergisi*, (10), 35-61. DOI: <https://doi.org/10.54557/karataysad.1253567>

Kaynaka

1. Arřiv Kaynakları

1. 1. MSB Arřiv ve Askeri Tarih Daire Bařkanlıęı Arřivi

Kore Harbi Koleksiyonu, Kutu:151, Gmlek:19, Belge: 45.

Kore Harbi Koleksiyonu, Kutu:151, Gmlek:19, Belge: 19-45.

Kore Harbi Koleksiyonu, Kutu:151, Gmlek:19, Belge: 46.

Kore Harbi Koleksiyonu, Kutu:151, Gmlek:19, Belge: 45-46.

Kore Harbi Koleksiyonu, Kutu:151, Gmlek:19, Belge: 48.

Kore Harbi Koleksiyonu, Kutu:151, Gmlek:19, Belge: 47-48.

2. Kitaplar

Albayrak, M. (2004). *Trk siyasi tarihinde Demokrat Parti (1946-1960)*. Ankara: Phoenix Yayınevi.

Armaoęlu, F. (1993). *20. yy. Siyasi tarihi (1914-1980)*. 9. Basım, Ankara: Trkiye İř Bankası Kltr Yayınları.

Baęcı, H. (1990). *Demokrat parti dnemi dıř politikası*. Ankara: İmge Kitabevi.

Burak, R, S. (1998). *On yılın anıları (1950-1960)*. Ankara: Nurol Mat.

Denizli, A. (2011b). *Kore Savařı kahramanı Bandırmalı Topu steęmen Mehmet Gnen*. Ankara: Turhan Kitabevi.

Denizli, A. (2015a). *Kore Savařı'nda Trk Askerlerinin Kore kalkına yardımları ve Ankara Okulu'nun aılması 1950-1953*. Ankara: Pelikan Kitabevi.

Genelkurmay Harp Tarihi Bařkanlıęı. (1975). *Kore Harbinde TSK muharebeleri (1950-1953)*. Ankara: Genelkurmay Basımevi.

Genelkurmay Personel Bařkanlıęı. (2018). *Ateřkesin 60'ıncı yıl dnmnde Kore Savařı*. 2. Baskı, Ankara: Askeri Tarih ve Stratejik Ett (ATASE) Daire Bařkanlıęı Yayınları.

Gnlbol, M. (1982). *Olaylarla Trk dıř politikası (1919-1973)*, I, 5. Baskı. Ankara: Siyasal Bilgiler Fakltesi Yayınları.

Grn, K. (1991). *Trk-Sovyet İliřkileri (1920-1950)*. Ankara: Trk Tarih Kurumu Basımevi.

Hee-Chul Lee. (2007). *Siyasi, ekonomik, askeri ve kltrel aıdan Trkiye-*

Tekin, C. ve Erdem, N. (2023). Kore Savaşı'nda Türklerin açtığı bir eğitim kurumu: Ankara Okulu ve Yetimhanesi. *Karatay Sosyal Arařtırmalar Dergisi*, (10), 35-61. DOI: <https://doi.org/10.54557/karataysad.1253567>

Kore İliřkileri. Ankara: Türk Tarih Kurumu Yayınları.

Saltık, E. (2011). *Güney Asya ve Uzak Doęu'da Osmanlı izleri*. İstanbul: Nesil Yayınları.

Saray, M. (2000). *Sovyet tehdidi karşısında Türkiye'nin NATO'ya giriři III. Cumhurbaşkanı Celal Bayar'ın hatıraları ve belgeler*. Ankara: AKDITYK Atatürk Arařtırma Merkezi Yayınları.

Sayılan, N, D. (1996). *Kore Harbinde Türklerle*. İstanbul: MEB Yayınları.

Yücel, E. (2001). *Kore Harbi Kore Türk Tugayı ve BM askerlerinden alınan dersler*. EDOK Yayınları.

3. Makaleler

Saltık, E. (2010). Yedi Kıta Aylık Tarih ve Kültür Dergisi. *Kore Daęlarında Sönen Yıldızlar 60. Yılında Kore Savaşı*. (26).

Ülman, A. Haluk. (1968). Türk Dıř Politikasına Yön Veren Etkenler. *ASBFD, XXXIII*.

4. Gazeteler

Cumhuriyet, 3 Ekim 1952.

Hürriyet, 3 Ekim 1952.

Milliyet, 3 Ekim 1952.

5. İnternet

<https://heybiliro.blogspot.com/2017/10/ankara-okulu.html> (Eriřim Tarihi: 19 Ocak 2023).

<https://www.trthaber.com/haber/dunya/guney-korede-parkin-adi-ankara-okulu-oldu-90948.html> (Eriřim Tarihi: 16 Ocak 2023).

6. Kaynak Şahısları

Erkan Bekman, Merhum Kore Gazisi Hasan Hüseyin Dinçtürk'ün Oęlu. Görüşme Tarihi: 31 Aralık 2021.

Tekin, C. ve Erdem, N. (2023). Kore Savaşı'nda Türklerin açtığı bir eğitim kurumu: Ankara Okulu ve Yetimhanesi. *Karatay Sosyal Arařtırmalar Dergisi*, (10), 35-61. DOI: <https://doi.org/10.54557/karataysad.1253567>

Ekler

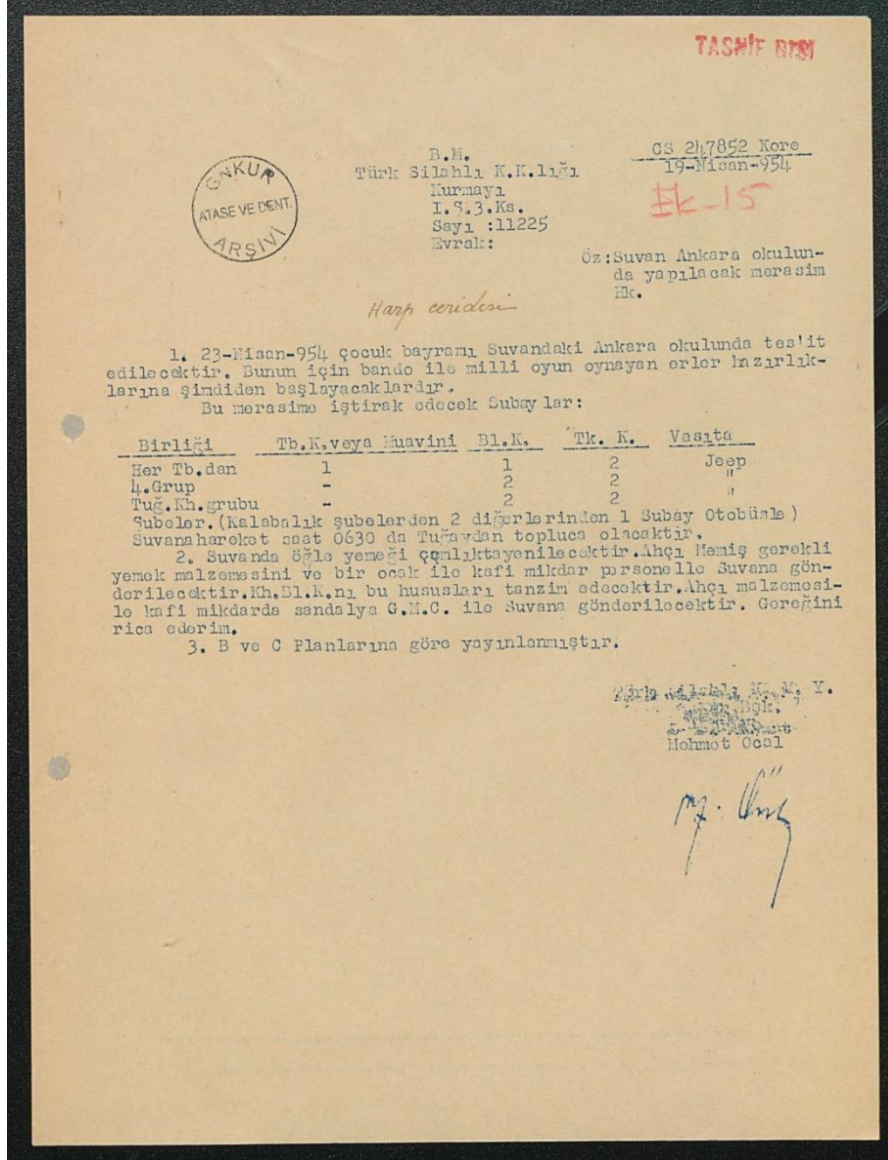

Fotođraf 1: 23 Nisan 1954 Ulusal Egemenlik ve Çocuk Bayramı kutlamalarının Suwon Ankara Okulunda icra edileceđi. K:151, G:19, B:19-44.

Tekin, C. ve Erdem, N. (2023). Kore Savařı'nda Türklerin açtıđı bir eđitim kurumu: Ankara Okulu ve Yetimhanesi. *Karatay Sosyal Arařtırmalar Dergisi*, (10), 35-61. DOI: <https://doi.org/10.54557/karataysad.1253567>

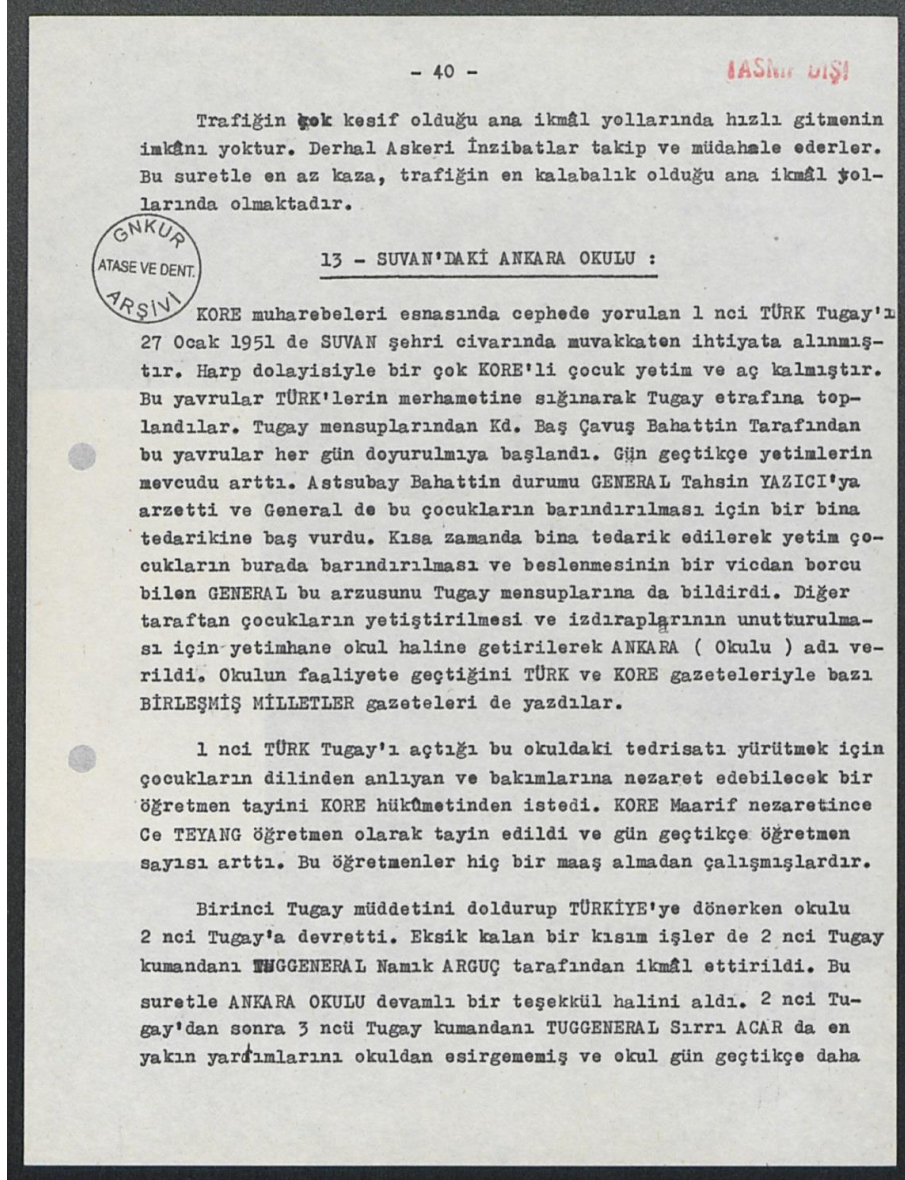

Fotođraf 2: Birinci Trk Tugayı tarafından Suwon'da Ankara Okulu'nun aılması. Kaynak: MSB ArŐiv ve Askeri Tarih Daire BaŐkanlıđı ArŐivi, Kore Harbi Koleksiyonu, K:151, G:19, B:19-45.

Tekin, C. ve Erdem, N. (2023). Kore Savařı 'nda Trklerin atıęı bir eęitim kurumu: Ankara Okulu ve Yetimhanesi. *Karatay Sosyal Arařtırmalar Dergisi*, (10), 35-61. DOI: <https://doi.org/10.54557/karataysad.1253567>

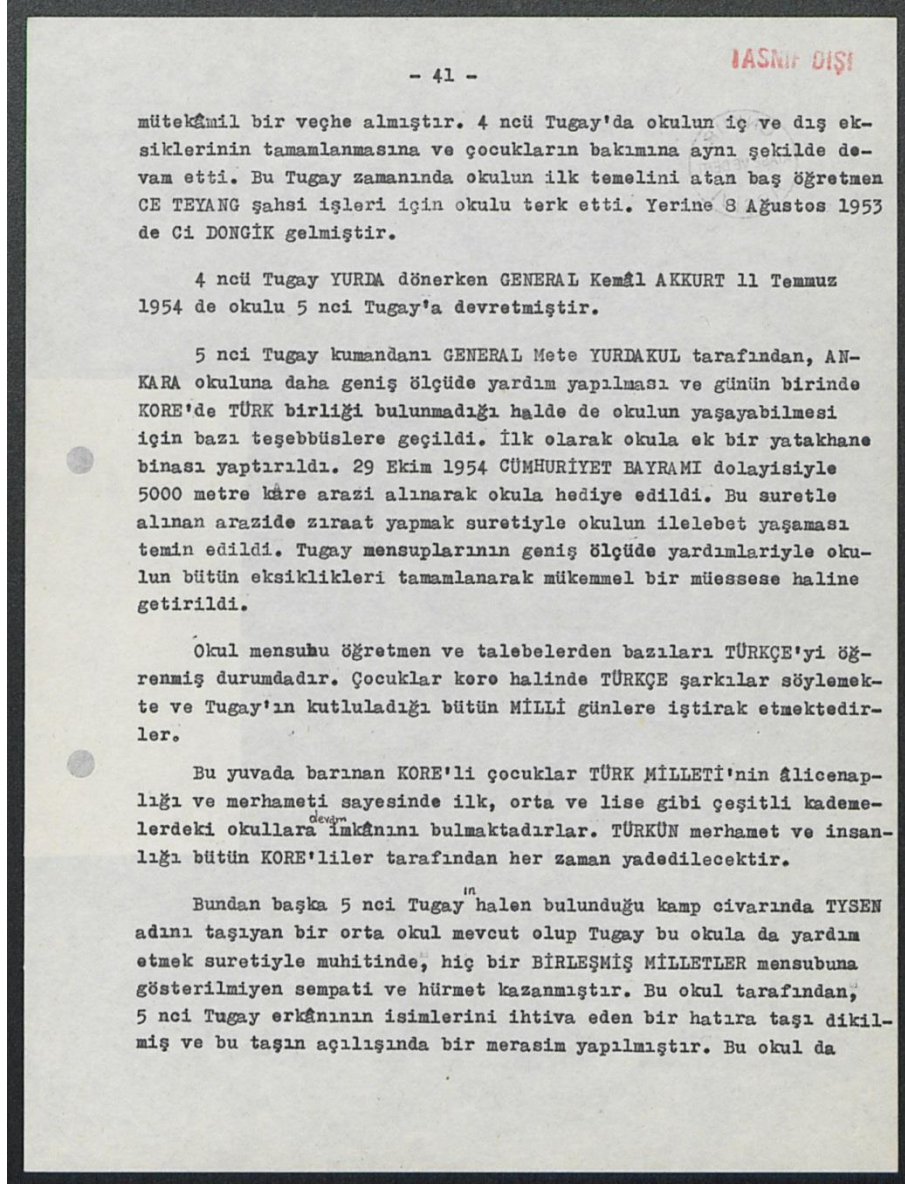

Fotoęraf 3: Trk Tugayı'nın Ankara Okuluna ve Kardeř Okul Tysan Okuluna Yardımları. Kaynak: MSB Arřiv ve Askeri Tarih Daire Bařkanlıęı Arřivi, Kore Harbi Koleksiyonu, K:151, G:19, B:19-46.

Tekin, C. ve Erdem, N. (2023). Kore Savařı'nda Trklerin atıđı bir eđitim kurumu: Ankara Okulu ve Yetimhanesi. *Karatay Sosyal Arařtırmalar Dergisi*, (10), 35-61. DOI: <https://doi.org/10.54557/karataysad.1253567>

- 42 -

TASIN DIŐI

Tugay'ın yaptıđı btn merasimlere iřtirak etmektedir.

5 nci Tugay'ın KORE'de faaliyete getikten 1954 sonuna kadar bu okullara yaptıđı yardım miktarı řudur :

Para yardımı :

| | |
|-------------|--------------|
| SUVAN OKULU | : 1755 Dolar |
| TYSAN OKULU | : 587 " |
| T O P L A M | : 2342 " |

Erzak yardımı :

| Erzak cinsi | TYSAN OKULU | ANKARA OKULU | TOPIAM |
|----------------|-------------|--------------|------------|
| Makarna | 11 kasa | 4 kasa | 15 kasa |
| Kahve | 258 Teneke | 184 Tenek | 442 Teneke |
| " | 48 Kasa | 1 Kasa | 49 kasa |
| Kakao | 57 " | 52 " | 109 " |
| Reel | 7,3 " | 11 " | 18,3" |
| Tuz | 5 Torba | 6,5 Torba | 11,5Torba |
| Elma kurusu | 40 Kasa | 13 Kasa | 53 kasa |
| Bezelye | 97 " | 102 " | 199 " |
| Tatlı patates | 24 " | 30 " | 54 " |
| Un | 25 Torba | 204 " | 629 Torba |
| Konserve et | 35 Kasa | 34 Kasa | 69 Kasa |
| Niřasta | 5 " | 10,5 " | 15,5" |
| Fasya | 1 " | 9 " | 10 " |
| Domates sala | 36,5 " | 79 " | 115,5" |
| Őiře sala | 57 " | 71 " | 128 " |
| orbalık | 100 " | 280 " | 380 " |
| Fıstık eđmesi | 8 " | - | 8 " |
| Kamıř řekeri | 13 " | 15 " | 28 " |
| Kay. Yumurta | 24 " | 20 " | 44 " |
| Meyve suyu | 93 " | 88 " | 181 " |
| Salatalık yađ | 8 " | 15 " | 23 " |
| Kreyfut | 77 " | 51 | 128 " |
| Sirke | 13 " | 8 | 21 " |
| Havu konserve | 10 " | 4 | 14 " |

Fotođraf 4: Ankara Okuluna ve Kardeř Okul Tysan Okuluna Yardımlar. Kaynak: MSB Arřiv ve Askeri Tarih Daire Bařkanlıđı Arřivi, Kore Harbi Koleksiyonu, K:151, G:19, B:19-47

Sönmez, F. (2023). Şair Emre'nin, Tercüme-i Pend-nâme-i Attâr adlı Tercümesi'nde Allah isimlerinin kullanım biçimleri. *Karatay Sosyal Arařtırmalar Dergisi*, (10), 63-89. DOI: <https://doi.org/10.54557/karataysad.1262326>

Arařtırma Makalesi

Makale Geliş Tarihi: 08/03/2023

Makale Kabul Tarihi: 05/04/2023

ŞAİR EMRE'NİN TERCÜME-İ PEND-NÂME-İ ATTÂR ADLI TERCÜMESİ'NDE ALLAH İSİMLERİNİN KULLANIM BİÇİMLERİ

Faruk SÖNMEZ*

Öz

Edebî eserlerimizde tanrı tasavvuru, ilk yazılı Türkçe metinlerimizden başlayarak günümüze kadar devam etmiştir. Türklerin İslamiyet'i kabulüyle beraber yaratıcı isminin kelime ve mana çerçevesi genişlemiştir. Arapça ve Farsçada kullanılan Allah isimlerinin neredeyse tamamı Türkçede de kullanılmaya başlanmıştır. Allah isim ve sıfatları sadece kelime olarak değil bu dillerde Allah ile ilgili yazılan edebî türler de edebiyatımıza girmiştir. Esmâ-i hüsnâ şerhleri, münâcât ve tevhid gibi neviler Türklerin İslamiyet'i kabulüyle beraber edebiyatımıza girmiştir. Bu nevideki eserler, tek tek şiirler veya müstakil şekilde karşımıza çıkmaktadır. Doğrudan Allah'ı konu etmemekle beraber genel muhtevasında Allah ismini sık sık zikreden eserlerden biri de Ferîdüddîn Attâr'ın Pend-nâme'sinden çeviri olan Emre'nin Tercüme-i Pend-nâme-i Attâr adlı eseridir. Dinî-didaktik bir eser olan Pend-nâme'nin Türkçeye yapılan tercümelerinden biri de XVI. yüzyıl şairi Emre'ye aittir. Şair Emre, klasik çeviri tertibimize uyarak Pend-nâme'ye bazı ilaveleri bulunmuştur. Çalışmamızda Emre'nin Tercüme-i Pend-nâme-i Attâr adlı eserinde kullanılan Allah isimleri konu edilmiştir. Allah isimlerinin hangi anlam ve maksatla kullanıldığı incelenmiştir. Allah'ın isim ve sıfatlarının hangi sanat, kalıp ve terkiplerle verildiği örneklerle izah edilmiştir.

Anahtar Kelimeler: Allah, Edebiyat, Emre, Ferîdüddîn Attâr, Pend-nâme.

* Arş. Gör. Dr., Van Yüzüncü Yıl Üniversitesi, İlahiyat Fakültesi, İslam Tarihi ve Sanatları Bölümü, Türk İslam Edebiyatı Anabilim Dalı, faruksonmez123@hotmail.com, ORCID: 0000-0001-5336-5300.

Sönmez, F. (2023). řair Emre'nin, Tercüme-i Pend-nâme-i Attâr Adlı Tercümesi'nde Allah İsimlerinin Kullanım Biçimleri. *Karatay Sosyal Arařtırmalar Dergisi*, (10), 63-89. DOI: <https://doi.org/10.54557/karataysad.1262326>

The Names of Allah Poet Emre Used in His Translation Called Tercüme-i Pend-Nâme Attâr (Translation of Ethics Book of Attâr)

Abstract

The thought of God in our literary works started from the first Turkish written texts and has continued till today. With the Turks' accepting Islam, the word and meaning of the creator's name have expanded. Almost all names of Allah used in Arabic and Persian have also been used in Turkish. The names and attributes of Allah have entered into Turkish not only as words, but also as a literary genre of the works written about Allah. Such genres as explanations of beautiful names of Allah, supplications and tawhid have entered into Turkish literature since the Turks accepted Islam. The works of these kinds appear as single poems or independent works. One of the works, which frequently mentions the name of Allah in its general content rather than its direct subject, is Emre's work called Tercüme-i Pend-nâme-i Attâr (Translation of Book of Ethics of Attâr), which is a translation of the Book of Ethics by Ferîdüddîn Attâr. One of the Turkish translations of The Book of Ethics, a religious-didactics work, belongs to Emre, an XVI-century poet. Poet Emre had some additions to the Book of Ethics in accordance with the classical translation order. In this study, some of the names of Allah used in Emre's work called Translation of the Book of Ethics of Attâr were studied. It was investigated in which meaning and why the names of Allah were used in the work. With examples, it was explained in what type of arts, patterns and compositions Allah's names and attributes were presented.

Keywords: Allah, Literature, Emre, Ferîdüddîn Attâr, Pend-nâme (The Book of Ethics).

Sönmez, F. (2023). Şair Emre'nin, Tercüme-i Pend-nâme-i Attâr Adlı Tercümesi'nde Allah İsimlerinin Kullanım Biçimleri. *Karatay Sosyal Arařtırmalar Dergisi*, (10), 63-89. DOI: <https://doi.org/10.54557/karataysad.1262326>

Giriş

Esmâ-i hüsnâ, İslamî literatürde genel manada Allah'ın doksan dokuz ismi için kullanılır. İsmi'nin çoğulu "esmâ" ile güzel, en güzel manasındaki "hüsnâ" kelimelerinin bir araya gelmesiyle oluşan Farsça bir terkiptir. Kur'ân-ı Kerîm'de zikredilen İlâhî isimlerin sayısı yüzden fazladır. Bunun yanında muhtelif hadislerde Allah'a nispet edilen başka isimler de vardır (Topaloğlu, 1995, s. 404-418). Esmâ-i hüsnâ terkibi Kur'ân-ı Kerîm'de şu dört ayette geçmektedir.

"En güzel isimler Allah'ındır. O'na o güzel isimleriyle dua edin ve O'nun isimleri hakkında gerçeği çarpıtanları bırakın; onlar yaptıklarının cezasını çeceklerdir." (A'râf, 7/180)

"De ki: İster Allah diye Çağırın ister Rahman diye çağırı. Hangisiyle çağırırsanız çağırın en güzel isimler O'nundur..." (İsrâ, 17/110)

"Allah ki, O'ndan başka tanrı yoktur. En güzel isimler O'nundur." (Tâhâ, 20/8)

"O, yaratan, yoktan var eden, şekil veren Allah'tır. En güzel isimler O'nundur. Göklerde ve yerde bulunanların hepsi O'nu teşbih ederler. O, aziz (Mutlak güç sahibi), hakîm (hüküm ve hikmet sahibi) dir." (Haşr, 59/24)

Esmâ-i hüsnânın, İslamî Türk edebiyatı mahsullerinde değişik biçimlerde terennüm ettiği görülür. Dinî edebiyatımızda tevhid ve münâcât olarak; mesnevi, kaside, gazel biçiminde yazılan şiirlerin yanında, muhtevasında esmâ-i hüsnâyı sıkça zikreden şiirler mevcuttur. Bu eserlerin yanında müstakil olarak esmâ-i hüsnâyı ayrılmış manzum/mensur eserler de bulunmaktadır (Öztürk, 2019, s. 30). Müstakil olarak esmâ-i hüsnâyı konu etmemekle beraber Allah isimlerinin sıkça zikredildiği eserlerden biri de Emre'nin *Tercüme-i Pend-nâme-i Attâr*' adlı çeviri eseridir. Emre'nin çevirisinde dikkat çeken en önemli hususlardan biri kullandığı Allah isimleridir. Tercümede Arapça ve Farsça çok sayıda Allah ismi kullanılmıştır. İsimlerin çoğu esmâ-i hüsnâ'dan olmakla birlikte, bu dillerde yaygın olarak kullanılan ve mana olarak Allah adının mukabili isimler de tercih edilmiştir. Şair Emre, Allah isimlerini hem doğrudan hem de istihâre, teşbih ve mecâz gibi sanatlarla ifade etmiştir. Çalışmamızda Allah isimlerinin hangi anlam ve maksatla kullanıldığı incelenmiştir. Allah'ın isim ve sıfatlarının hangi sanat, kalıp ve terkiplerle verildiği

Sönmez, F. (2023). Şair Emre'nin, Tercüme-i Pend-nâme-i Attâr Adlı Tercümesi'nde Allah İsimlerinin Kullanım Biçimleri. *Karatay Sosyal Arařtırmalar Dergisi*, (10), 63-89. DOI: <https://doi.org/10.54557/karataysad.1262326>

örneklerle izah edilmiştir. Aşağıda Allah ismi, kullanım yerleri ve şekilleri başlıklar hâlinde verilmiştir.

1. Pend-nâme-i Attâr'ın Türkçe Tercümeleri ve Emre'nin Tercüme-i Pend-nâme'si

Fars edebiyatının önde gelen mutasavvıf şairlerinden biri olan Ferîdüddîn Attâr tahmini (ö. 537-540/1142-1145) yılları arasında Nîşâbur'da dünyaya gelmiştir. Mutasavvıf şairliğinin yanında aynı zamanda tıp ve eczacılık ilimleriyle de meşgul olmuş "Attâr" lakabını da bu sayede almıştır. Ferîdüddîn Attâr, Moğolların 1221 tarihinde Nîşâbur'u işgaliyle beraber şehit edilmiştir. Attâr'ın varlığı kesin olarak kabul görmüş sekiz eseri bulunmaktadır. Bu eserlerinin yanı sıra otuz civarında, farklı konu ve başlıktaki eser kendisine isnat edilmiştir (Şahinoğlu, 1991, s. 95-98). Ferîdüddîn Attâr'ın başta *Mantıku't-tayr*, *Tezkiretü'l-evliyâ*, *İlâhî-nâme*, *Esrâr-nâme*, *Musîbet-nâme* ve *Muhtâr-nâme* adlı eserleri olmak üzere birçok eserinin Türkçeye tercüme ve şerhleri yapılmıştır. Attâr'ın Türkçeye en çok tercüme ve şerh edilen eserlerinden biri de *Pend-nâme*'sidir. Osmanlı şairleri tarafından rağbet gören *Pend-nâme* türü neredeyse bütün yüzyıllarda tercüme ve şerh örnekleri vermiştir. Ferîdüddîn Attâr'ın *Pend-nâme*'si Osmanlı medreselerinde de muteber bir yer edinmiş, uzun bir müddet ders kitapları arasında okutulmuştur (Bilgin, 1998, s. 15). Serkan Türkoğlu'nun tespitlerine göre Türk edebiyatındaki *Pend-nâme* tercümeleri ve kronolojisi şu şekildedir: Sabâyî Hayreddin Çelebi (ö. XVI. yüzyıl), *Sirât-ı Müstakîm (Tercüme-i Pend-nâme-i Attâr)*, Rumelili Zaîfî, Pîr Mehmed Evrenos b. Nureddin (ö. 1553), *Bostân-ı Nesâyih (Tercüme-i Pend-nâme-i Attâr)*, Edirneli Nazmî (ö. 1559'dan sonra) *Tercüme-i Pend-nâme-i Attâr*, Emre (ö. 1557'den sonra) *Tercüme-i Pend-nâme-i Attâr*, Mecîdî, Abdülmecîd b. Nasûh b. İsrâîl (ö. 1588) *Tercüme-i Pend-nâme-i Attâr*, Seyyid Alî b. Hasretî (ö. 1666'dan sonra) *Tercüme-i Pend-nâme*, Hasan b. Abdullah el-Halebî Şuûrî (ö. 1693-94) *Tercüme-i Pend-nâme Attâr*, Ahmed Resmî Efendî (ö. 1783) *Tercüme-i Pend-nâme-i Attâr*, Siyâhîzâde Alî Efendî (ö. 1789?) *Gülşen-i Ahbâr*, Zahrî Mehmed Efendî (ö. 1816'dan sonra) *Nazm-ı Miftâh-ı Pend*, Mehmed b. Seyyid Mehmed el-Muhterem el-Huseynî (ö.?) *Tercüme-i Manzûme-i Pend-nâme-i Attâr*, Seyyid Alî Rızâ (ö.1850'den sonra) *Riyâzü'r-Rızâ*, Nûilî-i Cedîd (ö.1876) *Kenz-i Nesâyih* (Türkoğlu, 2018, s. 672-677).

Sönmez, F. (2023). řair Emre'nin, Tercüme-i Pend-nâme-i Attâr Adlı Tercümesi'nde Allah İsimlerinin Kullanım Biçimleri. *Karatay Sosyal Arařtırmalar Dergisi*, (10), 63-89. DOI: <https://doi.org/10.54557/karataysad.1262326>

XVI. yüzyılda yapılmıř çevirilerden biri olan Emre'nin *Tercüme-i Pend-nâme-i Attâr*'ı mühim bir yer tutar. Eser yıllarca Edirneli Emri'ye isnad edilmiřtir. Lakin Hasibe Mazıođlu bu çevirinin Edirneli Emri deđil řehzade Bayezid döneminde yařadığı düşünölen Emre adında bir řaire ait olduđunu söylemiřtir (Mazıođlu, 1976, s. 1186-1191). Kaynaklarda Emre hakkında bilgi olmamakla beraber, Hasibe Mazıođlu; řairin Sultan Bayezid'in emriyle, Hamdullah b. Ebû Bekir Müstevfi-i Kazvîni'nin *Târîh-i Güzide* adlı eserini Farsçadan Türkçeye çevirdiđini belirtmiřtir (Mazıođlu, 1976, s. 1186-1191). Bu çevirilerden de anlařıldıđı üzere Emre'nin Farsçayı iyi bildiđi anlařılmaktadır. Emre'nin *Tercüme-i Pend-nâme-i Attâr*'nın Türkiye kütüphanelerinde çok sayıda nüshası bulunmaktadır. Eser, Farsça 21 beyitlik bir giriřle bařlar daha sonra 30 beyitlik sebab-i telif bölümü gelir. Bu bölümden sonra Ferîdüddîn Attâr'ın eserinin tercümesi bařlar. Mütercim çevirisinde dönemine göre anlařılır, sade ve akıcı bir kullanmıřtır (Bilgin, 1998, s. 18-19).

Emre eserin tercümesinde Farsçasında olduđu gibi “Fâilatün Fâilatün Fâilün” kalıbını kullanmıřtır. Mütercimin Pend-nâme'nin hangi nüshasından çeviri yaptıđı bilinmemekle beraber kendi tasarrufunda bir tercüme yaptıđı göze çarpmaktadır. Nitekim çevirinin düzeni Farsça tertibine uymamaktadır. Mütercim, dinî, didaktik bir eser olan *Pend-nâme*'nin muhtevasını deđiřtirmeden, esere zenginlik kattığı görölmektedir. Dinî-edebî metinlerimizin en önemli unsurlarından olan ayet ve hadisler mütercim tarafından ustaca kullanılmıřtır. Yine çeviride sade bir Türkçe kullanılmakla birlikte Arapça, Farsça kelime ve terkipleri yoğun olarak kullanıldıđı göze çarpmaktadır (Bilgin, 1998, s. 20-21).

2. Kur'ân-ı Kerîm ve Hadislerde Geçen Allah İsimleri

2.1. Gaffâr

Gaffâr ismi “ğ-f-r” kökünden türeyen gâfir kelimesi bađıřlayan, affeden, bir řeyi örten, ıslah eden, yaratan ve bir kimseyi bađıřlayan anlamındaki esmâ-i hüsnâdandır. Kur'ân-ı Kerîm'de dört ayette geçmektedir (Karagöz, 2015, s. 191). Edebiyatta ise daha çok affeden, bađıřlayan isim olarak kullanılmaktadır. Metinde iki yerde Gaffâr ismi zikredilmiřtir. Ařađıdaki beyit Emre'nin esere ilave ettiđi sebab-i telif kısmındandır. Mütercim burada eserin müellifi Attâr'a atıfta bulunarak,

Sönmez, F. (2023). řair Emre'nin, Tercüme-i Pend-nâme-i Attâr Adlı Tercümesi'nde Allah İsimlerinin Kullanım Biçimleri. *Karatay Sosyal Arařtırmalar Dergisi*, (10), 63-89. DOI: <https://doi.org/10.54557/karataysad.1262326>

Allah kapısından mağfiret arayanlara; Attar'ın tütsüsünden bir buhar da kendisinin yaktığını söyler.

‘Ûd yakdum micmer-i ‘Attar’dan

Magfiret cûyân der-i Gaffâr’dan (Doruk, 2017, s. 90).

2.2. Cebbâr

Sözlük anlamı kaba, zalim, gaddar, zorba, merhametsiz anlamına gelen “c-b-r” kökünden türeyen Cebbâr; bir eksiği giderip tamamlamak, kırığı yerine getirip sıkıca sarmak, telafî etmek manasındaki esmâ-i hüsnâdandır. Allah'ın bir sıfatı olarak azgın, kahredici ve asilere gücü yeten, yoksullara yardım eden, kendisini bir şey için zorlamayan anlamlarına gelir (Karagöz, 2011, s. 166). Cebbâr ismi, edebiyatta ise genelde zalimlere karşı Yüce Allah'ın azmettirici gücünü göstermek için kullanılır. řair Emre tarafından Cebbâr ismi iki beyitte zikredilmiştir. Ařağıdaki beyitte insanoğluna; işine ve gücüne güvenmemesi gerektiği Allah'ın rahmetine dayanması gerektiği nasihat edilir. Cebbâr, ismi bu beyitte insanın Allah, katında acizliğini ve O'na olan mecburiyetini vurgulamak için kullanılmıştır.

Gel tayanma kudret ü girdâruna

Tut yüzünü rahmet-i Cebbâr’una (Bilgin, 2017, s. 101).

2.3. Kakhâr

Birine üstün gelmek, galip olmak istediğini zorla yapmak anlamındaki “k-h-r” kökünden türeyen “kâhir” kelimesi Yüce Allah'ın sıfat olarak istediğini yapan, galip gelen, zelil eden, her şeyi kuşatan, üstün gelen, kudretine ve kuvvetine güç yitirilemeyen anlamına gelir. Allah'ın sıfatı olarak kâhir kelimesi iki ayette zikredilmiştir (Karaman, 2015, s. 356). Edebiyatta daha çok Allah'ın kuvvet ve kudretini vurgulamak için telaffuz edilir. Kakhâr ismi metinde bir beyitte geçmektedir. Beyitte insanın tevbeden sakınması ve gafil olmaması gerektiği vurgulanmış, Allah'ın Kakhâr ismiyle uyarıda bulunulmuştur.

Hâli olma hergiz istiğfardan

Gâfil olma key sakın Kakhâr’dan (Doruk, 2017, s. 119).

Sönmez, F. (2023). Şair Emre'nin, Tercüme-i Pend-nâme-i Attâr Adlı Tercümesi'nde Allah İsimlerinin Kullanım Biçimleri. *Karatay Sosyal Arařtırmalar Dergisi*, (10), 63-89. DOI: <https://doi.org/10.54557/karataysad.1262326>

2.4. Rahmân

Rahmân, “r-h-m” kökünden türemiş, sözlük anlamı itibarıyla merhamet etmek, acımak, esirgemek, korumak, affetmek, ikamet etmek, bağışlamak anlamlarına gelen esmâ-i hüsnâdandır. Yalnızca Allah'a özgü olan bu sıfat başka varlıklar için kullanılmamıştır. Rahmân, ismi Allah'ın güzel isimlerinden ikincisi olup Kur'ân-ı Kerîm'de 57 yerde geçmektedir (Karagöz, 2015, 543). Edebiyatta kullara merhamet, esirgemek, bağışlamak ve korumak maksatlı kullanılan esmâ-i hüsnâdandır. Bu manada İslamî Türk edebiyatı metinlerinde en çok zikredilen Allah isimlerinin başında gelir. Rahmân ismi metinde dört beyitte geçmektedir. Aşağıdaki beyitte, cennetin ön koşulunun dervişlerle gönülden dost olmaktan geçtiği söylenmiştir. Kulun bu davranışta bulunduğu Allah'ın Rahmân ismine mazhar olacağı belirtilmiştir.

Cennet istersen eger Rahmân'dan

Dost ol dervişlerle cândan (Doruk, 2017, s. 78).

2.5. Müste'ân

Müste'ân, yardım etmek manasındaki “a-v-n” kökünden türemiştir. Allah'ın sıfatı olarak Müste'ân; kendisinden yardım istenen kişi anlamındadır. Allah'ın sıfatı şeklinde Kur'ân-ı Kerîm'de iki ayette geçmektedir (Karagöz, 2015, 503). Müste'ân ismi metinde üç beyitte zikredilmiştir. Aşağıdaki beyitte Müste'ân isminin yardım etme özelliğine atıfta bulunularak duada bulunulmuştur.

Çün sana devlet vere ol Müste'ân

Devletünden hayr görsin dostân (Doruk, 2017, s. 107).

2.6. Mu'în

Mu'în kelime anlamı olarak yardımda bulunan, yardım eden, destek olan kimse anlamındadır. Herkese yardım eden, herkesin yardımcısı Allah anlamında kullanılır. Metinde iki beyitte Allah'ın Mu'în ismine yer verilmiştir. Aşağıdaki beyitte insanoğlu için duada bulunularak, Allah'ın Mu'în ismiyle rahmet dilenmiştir.

Cümlesinden râzı olsun ol Mu'în

Rahmetu'llâhi 'aleyhim ecma'in (Doruk, 2017, s. 70).

Sönmez, F. (2023). řair Emre'nin, Tercüme-i Pend-nâme-i Attâr Adlı Tercümesi'nde Allah İsimlerinin Kullanım Biçimleri. *Karatay Sosyal Arařtırmalar Dergisi*, (10), 63-89. DOI: <https://doi.org/10.54557/karataysad.1262326>

2.7. Mevlâ

Bir işi üzerine almak, birine yaklaşmak, birine iyilik etmek, idare etmek, bakmak, yardım etmek manalarındaki “v-l-y” kökünden türeyen “velî” seven, dost, yardım eden, bakan, koruyup gözeten ve idare eden demektir. “Mevlâ” ve “vâli” kelimeleri aynı anlamlara gelmektedir. Bu isim Kur'ân-ı Kerîm'de “şefî”, “nasîr”, “hamîd”, “mürşid” ve vâk kelimeleriyle birlikte geçmektedir. Allah'ın sıfatı olarak Mevlâ Kur'ân-ı Kerîm'de 12 ayette geçmektedir (Karagöz, 2011, s. 310-311). Allah'ın Mevlâ ismi metinde dokuz beyitte geçmektedir. Aşğıdaki beyitte Mevlâ ismi, kulun kendi hesaplarının yanında, Allah'ın da bir takdiri olduğuna vurguda bulunmak için kullanılmıştır.

Niceler cehd ede kâma ermeye

Vây ol maksûda Mevlâ vermeye (Doruk, 2017, s. 176).

2.8. Zü'l-celâl

Büyük, müezzeh, ulu ve kuvvetli olmak anlamındaki “c-l-l” türeyen “celîl” yüce, ulu ve kudretli demektir. el-Celîl Allah'ın bir sıfatı olup alîm, kadîr, zengin, mâlik, azamet ve kibriya sahibi manasına gelmektedir. Zü'l-celâl-i ve'l-ikram Kur'ân-ı Kerîm'de iki ayette geçmektedir (Karagöz, 2011, s. 176). Zü'l-celâl edebiyatta Yüce Allah'ın kuvvet ve kudretini göstermek için zikredilen esmâ-i hüsnâdandır. Allah'ın Zü'l-celâl ismi metinde bir beyitte zikredilmiştir. Beyitte, kulun kurtuluşu için sayılan şartlardan biri helal rızık, diğeri ise Zü'l-celâl'den korkmaktır.

Biri anun hayfdur ez-Zü'l-celâl

İstemekdür birisi kut-ı helâl (Doruk, 2017, s. 86).

2.9. Hâlık

Bir şeyi yaratmak, ölçmek, örneksiz meydana getirmek, tahmin etmek, bir şeyi düzeltmek, düz olmak, güzel huylu olmak ve yumuşak olmak manalarına gelen “h-l-k” kökünden türeyen “hâlık” kelimesi yaratıcı demektir. Allah'ın bir sıfatı olarak hâlık, yaratan icat eden anlamlarındaki esmâ-i hüsnâdandır. Kur'ân-ı Kerîm'de sekiz ayette geçmektedir. (Karagöz, 2011, s. 190). Edebiyatta yaratan, yaratıcı anlamında kullanılmaktadır. Allah'ın Hâlık ismi metinde iki beyitte

Sönmez, F. (2023). Şair Emre'nin, Tercüme-i Pend-nâme-i Attâr Adlı Tercümesi'nde Allah İsimlerinin Kullanım Biçimleri. *Karatay Sosyal Arařtırmalar Dergisi*, (10), 63-89. DOI: <https://doi.org/10.54557/karataysad.1262326>

geçmektedir. Bu beyitte çocuğa; ahmak ve bilgisiz olmaması ayrıca gece, gündüz Hâlık'ı yad etmesi gerektiği nasihat edilmiştir.

Olmagıl nâdân u ahmak ey piser

Hâlık'i yâd eyle her şâm ü seher (Doruk, 2017, s. 112).

2.10. Kâdir

Bir şeyi bir şeye kıyaslamak, tedbir almak, ölçülü yapmak, miktarını beyan etmek, taksim etmek, yüceltmek ve bir şeye gücü yetmek manalarına gelen “k-d-r” kökünden türeyen esmâ-i hüsnâdan bir isimdir. Allah'ın bir sıfatı olarak Kâdir; kuvvetli, güçlü, aciz olmayan, istediğini yapabilen demektir. Kur'ân-ı Kerîm'de “el-Kâdir” ismi yedi ayette çoğul hali olan “kâdirûn-kâdirîn” ise üç ayette geçmektedir (Karagöz, 2011, 157). Edebiyatımızda genelde Allah'ın kuvvet ve kudret sahibi oluşuna vurgu yapılan durumlarda zikredilir. Allah'ın Kâdir ismi metinde bir beyitte geçmektedir. Bu beyitte, Allah'ın âlemi bir an yok etmesiyle kimsenin bir şey yapamayacağı ve yaşayamayacağı belirtilmiştir. Allah'ın sonsuz gücü ve kudretini belirtmek için bu beyitte Kâdir ismi kullanılmıştır.

Âlemi Kâdir bu dem yog eyleme

Cânı yokdur kimsenün kim söyleme (Doruk, 2017, s. 68).

2.11. Kerîm

Cömert olmak, aziz olmak, kıymetli olmak, kerem sahibi olmak manalarına gelen “k-r-m” kökünden türeyen kerîm, kerem sahibi, cömert, hoşgörülü, nazik, asil, şerefli, kıymetli ve erdemli demektir. Allah'ın bir sıfatı olarak ise; ihsanı bol olan, bağışta bulunan, nimet veren ve tövbe edenleri affeden anlamındadır. Kerîm ismi Allah'ın sıfatı olarak iki ayette geçmektedir (Karagöz, 2011, 372). Edebiyatta Allah'ın kerem ve cömertliğini ifade etmede kullanılan bir isimdir. Allah'ın Kerîm ismi metinde bir beyitte geçmektedir. Bu beyitte kula; Allah'ın cömert ismi olan Kerîm ile nasihatle bulunularak, kapısına gelen misafirlere iyi bakması ve onlara cimri davranmaması öğüdü verilmiştir.

Bir 'atâdur kim konuk saldı Kerîm

Key sakın andan kaçup olma le 'îm (Doruk, 2017, s. 111).

Sönmez, F. (2023). Şair Emre'nin, Tercüme-i Pend-nâme-i Attâr Adlı Tercümesi'nde Allah İsimlerinin Kullanım Biçimleri. *Karatay Sosyal Arařtırmalar Dergisi*, (10), 63-89. DOI: <https://doi.org/10.54557/karataysad.1262326>

2. 12. Hakk

Sözlükte; doğru, doğruluk, inkârı caiz olmayan şey, hikmetli, hikmete uygun, ahenkli, uyumlu ve gerekli manalarına gelir. Allah'ın bir sıfatı olarak "el-Hakk" ismi; varlığı zorunlu olan, eşyayı var eden, gerçekte var olan gerçek mülk sahibi, yok olmayan ve adil olan anlamlarındaki Esmâ-i Hüsnâ'dır. Hakk kelimesi Kur'ân-ı Kerîm'de 221 defa geçmektedir. (Karagöz, 2011, 126-127). Hakk ismi metinde kırk defa ile en çok zikredilen Allah ismidir. Bu beyitte kula; cennet ve nehrini görmenin, Hakk'ın azap ve kahrından haberdar olmaktan geçtiği hatırlatılmıştır.

Fıkr kıl Hakk'un 'azâb u kahrını

Görmek istersen behişt ü nehrini (Doruk, 2017, s. 131).

3.13. Rab

Yetiřtirmek, terbiye etmek, tamir etmek, yönetmek, hazırlamak, toplamak ve ıslah etmek gibi manalara gelen "r-b-b" kökünden türeyen Rab, malik, efendi, terbiye eden, sahip, düzelten, yola koyan ve ihtiyaçları gideren anlamındadır. Allah'ın sıfatı olarak ise; ihtiyaçları gideren, itaat edilen, sahip ve melik manalarındaki esmâ-i hüsnâdır. Kur'ân-ı Kerîm'de 969 defa Rab ismi geçmektedir (Karagöz, 2015, s. 540). Allah'ın Rab ismi metinde iki beyitte zikredilmiştir. Ařağıdaki beyitte, cihanın sevgilisi Rab'a yakıřır bir kul olmanın edep ve ilim öğrenmekle mümkün olabileceği belirtilmiştir.

Kim ki bundan ögrene 'ilm ü edeb

Ola mahbûb-ı cihân makbûl-ı Rabb (Doruk, 2017, s. 133).

2.14. Hayy

Canlı olmak, yařamak manasındaki "h-y-y" kökünden türeyen "hayy", diri, canlı, yařayan demektir. Allah'ın bir sıfatı olarak ise; var olan, yařayan, ölümlü olmayan, baki, daim ve ebedi demektir. Çoğul şekli "ahya" dır. Kur'ân-ı Kerîm'de çoğul haliyle beraber yirmi dört defa geçmektedir (Karagöz, 2011, s. 123). Allah'ın Hayy ismi metinde bir beyitte geçmektedir. Beyitte kula, ezeli olan Allah lütfunu dilemenin, ağzına sessizliğin mührünü vurmakla mümkün olabileceği nasihat edilmiştir.

Sönmez, F. (2023). Şair Emre'nin, Tercüme-i Pend-nâme-i Attâr Adlı Tercümesi'nde Allah İsimlerinin Kullanım Biçimleri. *Karatay Sosyal Arařtırmalar Dergisi*, (10), 63-89. DOI: <https://doi.org/10.54557/karataysad.1262326>

*Ger dilersen lutf-ı Hayy'î lâ-yemût
Ur dehânun üstine mühr-i sükût* (Doruk, 2017, s. 72).

2.15. Allah

Her şeyin yaratıcısı olan mutlak ve tek varlıktır. Allah ismi Kur'ân-ı Kerim'de 2697 yerde zikredilmektedir. Kâinatın yaratıcısı ve yöneticisi olan Allah sadece zihni bir varlıktan ibaret olmayıp, zihin dünyası dışında fiilen de vardır. Lakin insan onu görememektedir (Karagöz, 2011, s. 98). Allah ismi İslami Türk edebiyatı nevelerinde en çok kullanılan isimlerden biridir. Şair ve edipler, İslami gelenek içerisinde inşa ettikleri eserlerinde Allah'ın isim ve sıfatlarını her fırsatta anmışlardır. Metinde doğrudan Allah ismi dört yerde kullanılmıştır.

*Hor eyler kendini câh isteyen
Terk eder dünyâda Allâh isteyen* (Doruk, 2017, s. 80).

2.16. Tevvâb

Tevbe etmek, dönmek, pişman olmak ve günahını silmek manasındaki "t-v-b" kökünden türeyen tevvâb "taib" isminin mübalağalı halidir. Allah'ın sıfatı olarak tevvâb; tevbeleri çok kabul eden anlamındadır. Kur'ân-ı Kerim'de on bir ayette geçmektedir (Karagöz, 2015, s. 658-659). Allah'ın Tevvâb ismi metinde bir beyitte geçmektedir. Bu beyitte, Tevvâb'dan rahmet umulursa, uykudan feragat edilmesi gerektiği nasihatinde bulunulmuştur.

*İhtirâz eyle bu yolda hâbdan
Rahmet umarsan eger Tevvâb'dan* (Doruk, 2017, s. 71).

2.17. Ahad

Sözlükte, tek, bir, biricik, yegâne anlamlarına gelir. Allah'ın sıfatı olarak; dengi, eşi, benzeri ve ikincisi bulunmayan, bir mekân ve cihette bulunmayan, cismani bütün özelliklerden bir tek yaratıcı anlamındadır. Vahid ismiyle aynı anlama gelmekle beraber, Ahad ismi sadece Allah ismini zikretmek için kullanılır. Allah'ın bir sıfatı olarak Ahad sadece İhlas Suresinin birinci ayetinde geçmektedir (Karagöz, 2011, s. 107). Allah'ın Ahad ismi metinde bir beyitte zikredilmiştir. Bu beyitte, insanın elinden

Sönmez, F. (2023). Şair Emre'nin, Tercüme-i Pend-nâme-i Attâr Adlı Tercümesi'nde Allah İsimlerinin Kullanım Biçimleri. *Karatay Sosyal Arařtırmalar Dergisi*, (10), 63-89. DOI: <https://doi.org/10.54557/karataysad.1262326>

iyilik gelmese de kötülük etmemesi gerektiđi ancak bu sayede Allah ile dost olunabileceđi tavsiye edilmiřtir.

Çünkü eylik edemezsin etme bed

Dostum bed-kâra olmaz yâr Ahad (Doruk, 2017, s. 71).

2.18. Hazret

Sözlükte, yakında bulunmak, hazır bulunmak ve yanında bulunmak anlamlarına gelir. İlk zamanlarda Allah'ın bir ismi olarak kullanılmakla beraber sonraları, peygamberler, devlet büyükleri ve alimler için de kullanılan bir sıfat haline gelmiřtir (Canbulat, 2015, s. 249). Allah ismi olarak Hazret kelimesi metinde iki yerde zikredilmiřtir. Bu beyitte kula, kötü nefsinin aradan çıkarıp Allah'ın can ve ibadet yükünü çekmesi öğütlenmiřtir.

Cân-ıla tâ'at yükin çek Hazret'e

Sür aradan nefs-i seg çıksın öte (Doruk, 2017, s. 82).

2.19. İlâh

İbadet etmek manasındaki “e-l-h” kökünden türeyen “ilâh”, ma'bud anlamındadır. Çođulu “âlihe” demektir. Batıl ya da Hak her ma'buda ilâh denir. İlâh kelimesi Kur'ân-ı Kerîm'de tekil, çođul ve ikil olarak geçmekte olup diđer uydurma tanrıları da ifade etmektedir. İlâh kelimesi, Allah ismi olarak altı beyitte geçmektedir. Ařađıdaki beyitte, Allah'ın huzurunda kulun yalvarma ve yakarmasına yer verilmiřtir.

Yâ İlâhî kul 'inâyet etme redd

Yüz süre kapuna geldük hây meded (Doruk, 2017, s. 10).

3. Allah Manasındaki Farsça İsimler

3.1. Hudâ

Farsça, Allah, Cenâb-ı Hak, tanrı, yaratıcı manalarında kullanılan bir isimdir (Kanar, 2015, s. 648). Klasik edebiyatımızda özellikle Farsçadan Türkçeye yapılan çeviri metinlerde doğrudan alınan Allah isimlerinden biridir. Bu manada İslami Türk edebiyatı metinlerinde en sık görülen Allah isimlerinden biridir. Hudâ ismi Allah'ın adı olarak yirmi altı

Sönmez, F. (2023). Şair Emre'nin, Tercüme-i Pend-nâme-i Attâr Adlı Tercümesi'nde Allah İsimlerinin Kullanım Biçimleri. *Karatay Sosyal Arařtırmalar Dergisi*, (10), 63-89. DOI: <https://doi.org/10.54557/karataysad.1262326>

beyitte geçmektedir. Bu beyitte, yoksullara yardım etmenin Allah katındaki faziletinden bahsedilmiştir.

Açlar karnın toyur tâ kim Hudâ

Cennet içre ni 'metiyle toylaya (Doruk, 2017, s. 111).

3.2. Yezdân

Tanrı, yaratıcı, melek anlamındadır. Eskiden Zerdüşt dininin iyilik tanrısı olarak bilinmekle beraber, Farslıların İslamiyet'i kabulünden sonra Allah isminin yerine kullanılmıştır (Kanar, 2015, s. 1782). Allah'ın bir ismi Yezdân bir beyitte geçmektedir. Bu beyitte insana, Allah ile bir olması, kimseden korkmaması ancak bu sayede başını ve canını kurtarabileceği nasihat edilmiştir.

Korkma a 'dâdan bir ol Yezdân-ıla

Kurtulasın tâ ki baş u cân-ıla (Doruk, 2017, s. 97).

3.3. Kirdigâr

Kirdigâr, kirdgâr Farsça tanrı, yaratan, yaratıcı anlamındadır (Kanar, 2015, s. 1218). Kirdigâr ismi metinde üç beyitte geçmektedir. Bu beyitte, "Allah, akrabasının halini soranların ömrünü uzatacağı" hadisine iktibasta bulunulmuştur.

Hîs u hîşân hâturını sora var

Tâ ki 'ömrün artura ol Kirdigâr (Doruk, 2017, s. 129).

4. Allah Manasındaki Arapça İsimler

4.1. Ma'bûd

Ma'bûd, tanrı, ilâh, kendisine ibadet edilen manalarına gelen Arapça bir kelimedir. Doğrudan Kur'ân-ı Kerîm'de kullanılmayan, esmâ-i hüsnâ dışında bir isimdir (Karagöz, 2011, s. 62). Allah'ın bir ismi olarak Ma'bûd metinde dört yerde geçmektedir. Aşağıdaki beyitte, şahlara bile maksatlarına ulaşmak için Allah'a yalvardıkları belirtilmiştir.

Şâhlar da kendiler maksûdına

Ermeğe çok yalvarur Ma'bûd'ına (Doruk, 2017, s. 104).

Sönmez, F. (2023). Şair Emre'nin, Tercüme-i Pend-nâme-i Attâr Adlı Tercümesi'nde Allah İsimlerinin Kullanım Biçimleri. *Karatay Sosyal Arařtırmalar Dergisi*, (10), 63-89. DOI: <https://doi.org/10.54557/karataysad.1262326>

3.4. Sâni

Sâni, Allah, tanrı, yaratıcı anlamında kullanılan Arapça bir kelimedir. Metinde bir beyitte Sâni ismi geçmektedir. Bu beyitte insan, “her kim bir lokmaya kanaat getirirse o kişinin yönü Allah olur” nasihati edilmiştir.

Her kimün kim sıdkı ber-Sâni 'ola
Dünyede bir lokmaya kâni 'ola (Doruk, 2017, s. 80).

5. Dolaylı Olarak Kullanılan Allah İsimleri

Allah'ın esmâ-i hüsnâ isimleri ya da diğer isimlerini doğrudan zikretmeyip dolaylı olarak Allah'ı kasteden isimlerdir. Bu isimlerde dolaylama sanatına başvurulmuştur. İsim zikredilmeden genellikle Farsça kelime ve terkiplerle Allah kastedilmiştir.

5.1. Dest-i Kazâ

Allah'ın eli manasında Farsça bir terkiptir. Aşağıdaki beyitte isim verilmeden dest-i kazâ ile dolaylı olarak Allah kastedilmiştir.

Gâh olur çok 'âkili dest-i kazâ
Cebri ilter kurb-ı şâhâ bî-rızâ (Doruk, 2017, s. 105).

5.2. Hükm-i Kazâ

Allah'tan gelen hüküm manasında bir terkiptir. Hükm-i Kazâ ile dolaylı olarak Allah kastedilmiştir. Metinde bu kullanıma iki beyitte yer verilmiştir.

Benden al ey merd-i kâbil gel sabak
Râzı-yı hükm-i kazâdur ehl-i Hak (Doruk, 2017, s. 105).

5.3. Kazâ-yı Âsumânî

Allah'ın kazası, göklerden gelen karar anlamına gelen bir terkiptir. Bu terkip ile dolaylı olarak Allah kastedilmiştir.

Kes kazâ-yı âsumânî'den sözi
'Akl ermez ana andan yum gözi (Doruk, 2017, s. 113).

Sönmez, F. (2023). řair Emre'nin, Tercüme-i Pend-nâme-i Attâr Adlı Tercümesi'nde Allah İsimlerinin Kullanım Biçimleri. *Karatay Sosyal Arařtırmalar Dergisi*, (10), 63-89. DOI: <https://doi.org/10.54557/karataysad.1262326>

6. Allah'ın İsim ve Sıfatları ile İlgili Terkipler

6.1. Bâb-ı Hazret

Allah'ın kapısı anlamında Farsça bir terkiptir. Bâb-ı Hazret'in kullanıldığı bu beyitte günahkâr bir kulun Allah'ın kapısında af dileyip rahmet beklemesi konu edilmiştir.

Geldi yüzi kara bab-ı Hazret'e

Rahm kıl gark eyle âb-ı rahmete (Doruk, 2017, s. 70).

6.2. Vuslat-ı Hak

Vuslat-ı Hak, Hak'a kavuşma anlamında bir terkiptir. Vuslat, kavuşma, aşğın maşukuna kavuşması, hasretin bitmesi manasındadır. Divan şiirinde sıkça kullanılan vuslat; aşğın sevgiliden ayrılışı ve bundan duyulan acıyı tarif etmek için kullanılan bir kelimedir. Aşağıdaki beyitte derviş için dünyanın gelip geçiciliğine vurguda bulunularak onun asıl gayesinin Allah'a kavuşmak olduğu açıklanmıştır.

Merd-i râhun 'aynına gelmez cihân

Vuslat-ı Hakdur anun fikri hemân (Doruk, 2017, s. 116).

6.3. Cenâb-ı Hazret-i Mevlâ

Cenâb-ı Allah'ın büyüklüğünü göstermek için kullanılan bir isimdir. Allah'ın Arapça isim ve sıfatlarından Farsça tamlamalı bir isim meydana getirilmiştir. Aşağıdaki beyitte insanın dünyadan arzu ve muratta bulunmaması gerektiği ve yüzünü Allah'a çevirmesi gerektiği belirtilmiştir.

Alma dünyadan murâd u ârzû

Tut Cenâb-ı Hazret-i Mevlâ'ya rû (Doruk, 2017, s. 79).

6.4. Tâ'at-i Hak

Tâ'at, Allah'ın emirlerine uyma, emredileni yapma manasındadır. Tâ'at-i Hak, Allah'a ibadet anlamında kullanılan bir terkiptir. Aşağıdaki beyitte, Allah'a ibadetten yüz çevirmenin, nefret ve lanete sebebiyet vereceği uyarısında bulunulmuştur.

Tâ'at-i Hakdan o kim gerden geçer

Sönmez, F. (2023). Şair Emre'nin, Tercüme-i Pend-nâme-i Attâr Adlı Tercümesi'nde Allah İsimlerinin Kullanım Biçimleri. *Karatay Sosyal Arařtırmalar Dergisi*, (10), 63-89. DOI: <https://doi.org/10.54557/karataysad.1262326>

Na'let nefrîni her yerden geçer (Doruk, 2017, s. 82).

6.5. Sun'-ı Kirdigâr

Sun', Arapça yapı, sanat anlamına gelen bir kelimedir. Kirdigâr ise Farsça, Allah, tanrı, yaratıcı anlamında kullanılan bir kelimedir. Sun'-ı Kirdigâr, Allah'ın eseri manasında, gücünü ve kudretini belirten bir terkiptir. Sun'-ı Kirdigâr, aşağıdaki beyitte tasavvufi bağlamda kullanılmıştır. İnsanın giyeceği elbise ile ayna gibi olacağı ve Allah'ın sanatının bu şekilde kendisinde parlayacağı vurgulanmıştır.

Gel nemed gey eynüne âyîne-vâr

Tâ ki rûşen ola Sun'-ı Kirdigâ (Doruk, 2017, s. 77).

6.6. Rahmet-i Cebbâr

Rahmet, Allah'ın esirgemesi, merhameti manasında bir kelimedir. Rahmet-i Cebbâr ise Allah'ın rahmeti anlamında bir tamlamadır. Aşağıdaki beyitte insan oğluna; işine, gücüne güvenmemesi gerektiği ve yüzünü daima Allah'ın rahmetine çevirmesi gerektiği söylenmiştir.

Gel tayanma kudret ü girdâruna

Tut yüzini rahmet-i Cebbâr'una (Doruk, 2017, s. 101).

6.7. Rahmet-i Mevlâ

Esirgemek, merhamet etmek manasındaki rahmet kelimesi bir başka beyitte Allah'ın Mevlâ ismi ile kullanılmıştır. Bu beyitte ise çocuğa nasihatlerde bulunulmuş ve onun Allah rahmetine talip olabilmesi için dert ve belaya göğüs germesi gerektiği tavsiyesinde bulunulmuştur.

Rahmet-i Mevlâ'ya tâlibsın eger

Mihnet ü derd ü belâ çek ey püser (Doruk, 2017, s. 120).

6.8. Râh-ı Rahmân

Râh Farsça yol anlamındadır. Râh-ı Rahmân ise Allah'ın yolu manasındadır. Klasik şiirimizde sıkça kullanılan bu terkip, *Tercüme-i Pend-nâme-i Emre*'de bir yerde zikredilmiştir. Beyitte insana, şeytanın yoluna değil Allah'ın yoluna gitmesi gerektiği söylenmiştir.

Sönmez, F. (2023). řair Emre'nin, Tercüme-i Pend-nâme-i Attâr Adlı Tercümesi'nde Allah İsimlerinin Kullanım Biçimleri. *Karatay Sosyal Arařtırmalar Dergisi*, (10), 63-89. DOI: <https://doi.org/10.54557/karataysad.1262326>

Adım atma râh-ı şeytândan yana

Gel kadem bas râh-ı Rahmân'dan yana (Doruk, 2017, s. 127).

6.9. Merd-i râh-ı Hak

Merd, cesur, kahraman, yiğit anlamında Farsça bir kelimedir. Merd kelimesi yine Farsça yol manasına gelen râh kelimesi ve Allah'ın hak ismiyle beraber bir terkip oluşturmuştur. Allah yolunun mertleri manasına gelen bu terkip metinde bir yerde kullanılmıştır. Bu beyitte, gençlere nidada bulunularak onlara; Allah yolunun mertleri olarak kahırdan emin olmamaları gerektiği söylenmiştir.

Merd-i râh-ı Hakk-isen ey nev-cüvân

Kahr-ı Hakdan emîn olma her zamân (Doruk, 2017, s. 127).

6.10. Merd-i Hudâ

Cesur, kahraman, yiğit anlamındaki Farsça “merd” ile yine Farsça Allah anlamındaki Hudâ kelimesiyle Allah'ın kulu anlamında bir terkip oluşturulmuştur. Aşağıdaki beyitte eli darda iken cömertlik yapmanın faziletlerinden bahsedilerek bu insanların merd-i Hudâ olduğu vurgulanmıştır.

Kim dirir dersen eger merd-i Hudâ

Teng-i dest iken kılanlardır sahâ (Doruk, 2017, s. 130).

6. 11. Merd-i Der-i Gaffâr

Der Farsça kapı anlamındadır. Metinde der, merd ve Gaffâr isimleriyle terkip yapılmıştır. “Allah kapısının kulu” şeklinde Türkçeye çevirdiğimiz bu isim *Tercüme-i Pend-nâme-i Emre*'de bir yerde kullanılmıştır. Bu beyitte, Allah kapısının insanı (kulu) takvası ile takva ehlinin üç nişanesinden bahsedilmiştir.

Muttakîde üç 'alâmet vardur

Muttakî merd-i der-i Gaffâr'dur (Doruk, 2017, s. 128).

Sönmez, F. (2023). řair Emre'nin, Tercüme-i Pend-nâme-i Attâr Adlı Tercümesi'nde Allah İsimlerinin Kullanım Biçimleri. *Karatay Sosyal Arařtırmalar Dergisi*, (10), 63-89. DOI: <https://doi.org/10.54557/karataysad.1262326>

6.12. Makbûl-ı Hudâ

Makbul, reddedilmeyen, kabul edilen anlamında Arapça bir kelimedir. Farsça Allah manasına gelen Hudâ kelimesiyle beraber kullanılmıştır. Allah'ın kabul ettiđi, Allah'a layık anlamındaki bu terkip eserde bir yerde geçmektedir. Ařađıdaki beyitte riya ile edilen hayrın Allah katında makbul olamayacađı belirtilmiştir.

Karıřursa etdüđün hayra riyâ

Umma kim ol ola makbûl-ı Hudâ (Doruk, 2017, s. 106).

6.13. Lutf-i Rab

Lutuf, iyilik, hořluk, güzellik anlamına gelen Arapça bir kelimedir. Yine Allah'ın Arapça bir ismi olan Rab kelimesiyle beraber bir terkip oluşturmuřtur. İslamî edebî metinlerimiz ve sözlü kültürümüzde yaygın kullanılan bir terkiptir.

Olma bâtil Hakkı dâyim kıl taleb

Ola kim bir gün eriře lutf-ı Rabb (Doruk, 2017, s. 126).

6.14. Kurb-ı Mevlâ

Kelime anlamı olarak kurb, yakın, yakınlık, yakın olma anlamındadır. Tasavvufî bir terim olarak; ezelde Allah ve kul arasındaki ahde uymayı ifade eder. Kulun Allah'a yakın olması, mükâşefe ve müşahedeyle olur. Başka bir ifadeyle kalp yoluyla sevilene duyulan yakınlık demektir (Cebeciođlu, 2014, s. 294).

Hidmet ile bende 'ukbâya erer

Hürmet ile kurb-ı Mevlâ 'ya erer (Doruk, 2017, s. 124).

6.15. Kerâmet-i Hudâ

Kerâmet kelime anlamı olarak bađıř, ikram anlamındadır. Peygamberlerde zuhur eden olađanüstü durumlara mucize denilirken, benzeri durum velilerde meydana geldiđinde kerâmet olarak izah edilmiştir (Cebeciođlu, 2014, s. 280).

Hem kerâmet-i Hudâ'dandur sahâ

Merd-isen sâhib-sahâ ol ey fetâ (Doruk, 2017, s. 106).

Sönmez, F. (2023). řair Emre'nin, Tercüme-i Pend-nâme-i Attâr Adlı Tercümesi'nde Allah İsimlerinin Kullanım Biçimleri. *Karatay Sosyal Arařtırmalar Dergisi*, (10), 63-89. DOI: <https://doi.org/10.54557/karataysad.1262326>

6.16. Fermân-ı Hudâ

Fermân emir, buyruk anlamında Farsça bir kelimedir. Hudâ ismiyle beraber Allah'ın fermânı, Allah'ın buyruđu anlamında bir terkiptir. Bu terkip metinde bir yerde geçmiştir. Bu beyitte, Hak rızasının talebi için Allah'ın buyruđundan başka kimseye ağız açmamak gerektiđi nasihat edilmiştir.

Hak rızasın eyler-isen ger taleb

Açma ferman-ı Hudâ'dan gayra leb (Doruk, 2017, s. 72).

6.17. Fazl-ı Hak

Fazl, cömertlik, kerem, lütuf, iyilik anlamında Arapça bir kelimedir. Yine Arapça Allah manasındaki Hak ismiyle bir terkip oluşturmuştur. Fazl-ı Hak terkibi metinde bir beyitte geçmektedir. Bu beyitte Hak'ın fazileti için mutlu olmanın reva olduđu lakin dünya için mutlu olmanın hata olduđu söylenmiştir.

řâd olursan fazl-ı Hak-içün revâ

Lîkî dünyâ için eylersen hatâ (Doruk, 2017, s. 120).

6. 18. Fazl-ı Hudâ

Fazl, cömertlik, kerem, lütuf, iyilik anlamında Arapça bir kelimedir. Farsça Allah anlamına gelen Hudâ kelimesi ile Allah'ın fazileti anlamına gelen terkibi oluşturmuştur. Bu terkip metinde bir yerde zikredilmiştir. Bu beyitte, kulun insanların sohbetine gelmekle, Allah'ın faziletine mazhar olabileceđi belirtilmiştir.

Merd-isen gel sohbet-i merdâna tâ

Sana dahı eriře fazl-ı Hudâ (Doruk, 2017, s. 130).

6.19. Farz-ı Hak

Farz gerekli, řart, yükümlü olunan manasında olup dini ıstılahta; İslam dininde Yüce Allah'ın emri olduđu kesin bir delille sabit olan ve yapılması mecburi olan yükümlülük anlamındadır. Farz-ı Hak, Allah'ın emirleri manasına gelen bir terkiptir. Ařađıdaki beyitte, insanođluna önce Allah'ın farz emirlerini sonra da anne-babanın rızasını alması gerektiđi nasihat edilmiştir.

Sönmez, F. (2023). řair Emre'nin, Tercüme-i Pend-nâme-i Attâr Adlı Tercümesi'nde Allah İsimlerinin Kullanım Biçimleri. *Karatay Sosyal Arařtırmalar Dergisi*, (10), 63-89. DOI: <https://doi.org/10.54557/karataysad.1262326>

Farz-ı Hakk'ı yerine evvel getir
Vâlideynün râzı kıl yükin götür (Doruk, 2017, s. 96).

6.20. Emr-i Hak

Emir, istenen, buyruk, söz manasında bir kelime olup Allah'ın Hak ismiyle beraber bir terkip oluşturmuřtur. Ařağıdaki beyitte, Allah'ın emrine uyulması gerektiğı ve Allah'tan hürmet görmek için sabırlı olmanın şart olduđu belirtilmiřtir.

Emr-i Hak'dan her ne kim var kıl kabûl
Hürmet istersen Hudâ'dan ol hamûl (Doruk, 2017, s. 124).

6.21. Emr-i Mevlâ

Emr, istenen, buyruk, söz manasında bir kelime olup Allah'ın Mevlâ ismiyle beraber bir terkip meydana getirmiřtir. Allah'ın emri manasına gelen bu terkip metinde iki yerde geçmektedir. Ařağıdaki beyitte, Allah'ın emirlerine yüz çevirmemek gerektiğı yoksa canının ve teninin cehennemde yanacağı nasihatinde bulunulmuřtur.

Emr-i Mevlâ'dan çevürme gerdenün
Atma dûzah içine cân u tenün (Doruk, 2017, s. 132).

6.22. Ehl-i Hak

Ehil, sahip, malik, mensup olan anlamında bir kelime Allah'ın Hak ismiyle beraber bir terkip oluşturmuřtur. Klasik edebiyatımız, dinî metinlerimiz ve sözlü kültürümüzde sıkça kullanılan bu terkip metinde de iki yerde kullanılmıřtır. Ařağıdaki beyitte, gel dersi benden al ey meziyetli insan, Hak ehli Allah'ın hükmüne razıdır denilmiřtir.

Benden al ey merd-i kâbil gel sabak
Râzı-yı hükm-i kazâdur ehl-i Hakk (Doruk, 2017, s. 105).

6.23. Düşmen-i Hak

Düşmen kelimesi Farsça olup Türkçeye düşman olarak geçmiřtir. Düşmen-i Hak, Allah'ın düşmanları anlamında bir terkiptir. Ařağıdaki

Sönmez, F. (2023). Şair Emre'nin, Tercüme-i Pend-nâme-i Attâr Adlı Tercümesi'nde Allah İsimlerinin Kullanım Biçimleri. *Karatay Sosyal Arařtırmalar Dergisi*, (10), 63-89. DOI: <https://doi.org/10.54557/karataysad.1262326>

beyitte, Allah'a düşmanlık edenlere yakın olmamak gerektiği aksi halde yerinin cehennem olacağını öğüdünde bulunulmuştur.

Düşmen-i Hak olana olma yakın

Yerüni nâr-ı cahîm etme sakın (Doruk, 2017, s. 104).

6.24. Dergâh-ı Hak

Dergâh kelime anlamı olarak; kapı, kapı yeri, eşik, makam, sığınılacak yer manasındadır. Tarikata mensup derviş ve şeyhlerin ikamet ettikleri mekanlara dergâh denir (Cebecioğlu, 2014, s. 124). Dergâh-ı Hak Allah'ın evi/dergâhı manasında bir terkiptir. Dergâh-ı Hak yazılı dinî metinlerimizde ve sözlü kültürümüzde bu anlamda en sık kullanılan terkiplerden biridir.

Komayınca pâ yerine merd ser

Varımaz dergâh-ı Hakk'a çok yeler (Doruk, 2017, s. 78).

6.25. Bende-yi Hak

Bende kelimesi; kul, abd, köle, tutsak, esir anlamında Farsça bir kelimedir. Bende kelimesi ile Hak ismi birleşerek Allah'ın kulu manasında bir terkip meydana getirmiştir. Allah'ın kulu terkibi aşağıdaki beyitte, "Allah'ın kulu yüce tutarsa himmeti, dünyaya bakmaz göğe uçmayı ister" şeklinde kullanılmıştır.

Bende-yi Hak himmetin tutar yüce

Dünyeye bakmaz diler 'arşa uça (Doruk, 2017, s. 116).

6.26. Bende-yi Ma'bûd

Kul, abd, köle, tutsak, esir anlamında Farsça "bende" kelimesi ile Hakk ismi birleşerek Allah'ın kulu manasında bir terkip meydana getirmiştir. Bende-yi Ma'bûd terkibi metin içerisinde bir beyitte kullanılmıştır. Bu beyitte insanoğluna, gel beriye gel Allah'ın kulu ol, daima cömert ve hayâlî ol nasihati edilmiştir.

Gel berü gel bende-yi Ma'bûd ol

Her zamân sâhib-havâ vü cûd ol (Doruk, 2017, s. 120).

Sönmez, F. (2023). Şair Emre'nin, Tercüme-i Pend-nâme-i Attâr Adlı Tercümesi'nde Allah İsimlerinin Kullanım Biçimleri. *Karatay Sosyal Arařtırmalar Dergisi*, (10), 63-89. DOI: <https://doi.org/10.54557/karataysad.1262326>

6.27. Bekâ-yı Hak

Bekâ, bâkîlik, ebedîlik, ölmezlik, ölümsüzlük anlamındadır. Allah'ın Hak ismiyle beraber “ebedî olan Allah” anlamında bir terkiptir. Bu terkip metinde bir yerde kullanılmıştır. Aşağıdaki beyitte arifin himmeti Allah'ın bekası olduğu ve bundan dolayı onun mutlak fena olduğu belirtilmiştir.

Himmet-i 'ârif bekâ-yı Hakk durur

Ol bekâdan fâni mutlak durur (Doruk, 2017, s. 108).

6.28. 'Arş-ı Hudâ

'Arş kelimesi çardak, çadır, gök anlamında olup İslam kültüründe göğün en yüksek katını temsil eder. Allah'ın katı anlamındaki 'Arş-ı Hudâ terkihi metinde bir beyitte kullanılmıştır. 'Arş-ı Hudâ terkihi, “Eğer bir yetim ağlıyorsa, Allah'ın arşı o zaman titreyip sarsılır.” Şeklindeki darb-ı mesel ile kullanılmıştır.

Ger yetîmün birisi giryân ola

Ditreyüp 'arş-ı Hudâ lertzân ola (Doruk, 2017, s. 128).

6.29. Havf-ı Hak

Korku, korkma anlamındaki havf kelimesi Hak ismiyle beraber “Allah'ın korkusu” şeklinde bir terkip meydana getirmiştir. Bu terkip metinde bir beyitte zikredilmiştir. Beyitte “ey fikir sahibi! zikir, Hak korkusundan ağlamaktır, tamah etme Hak'tan başka kimseye” nasihati edilmiştir.

Havf-ı Hak'dan ağlamaktır göze zikr

Bakma Hak'dan gayra ey erbâb-ı fikr (Doruk, 2017, s. 88).

6.30. Havf-ı Hudâ

Korku, korkma anlamındaki havf kelimesi, Farsça Allah anlamındaki Hudâ kelimesiyle beraber bir terkip oluşturmuştur. Bu terkip Allah'ın korkusu, Allah'tan korkma manasındadır. Bu beyitte Allah korkusu taşıyan kişilerin daima Allah'a tövbe etmesi gerektiği belirtilmiştir.

Şol kişide kim ola havf-ı Hudâ

Sönmez, F. (2023). Şair Emre'nin, Tercüme-i Pend-nâme-i Attâr Adlı Tercümesi'nde Allah İsimlerinin Kullanım Biçimleri. *Karatay Sosyal Arařtırmalar Dergisi*, (10), 63-89. DOI: <https://doi.org/10.54557/karataysad.1262326>

Hakk'a istigfâr ede ol dâyimâ (Doruk, 2017, s. 119).

6.31. Gayr-ı Hak

Gayr, başka, başkası, diğerk, başka bir kimse anlamında bir kelimedir. Gayr kelimesi ile Hak ismi “Allah'tan başka, Hak'tan başka anlamına gelen bir terkip oluşturmuştur. Bu terkip metinde bir yerde kullanılmıştır. Beyitte insanoğluna “Eğer vera ilminden sebak alındıysa, o zaman sende Hak'tan başka bir şey kalmasın.” Nasihatinde bulunulmuştur.

Ger vera 'ilminden oldunsa sabak

Kalmasun bir nesne sende gayr-ı Hak (Doruk, 2017, s. 109).

6.32. Hak-perest

Perest, tapan, tapınan, taparcasına seven anlamlarına gelen, birleşik kelimelerde kullanılan bir ektir. Farsça olan bu ek genelde bir isimle birleşip yeni bir terkip meydana getirir. Bu manada, Hak-perest, Allah dostu anlamında bir terkip oluşturmaktadır. Metinde bir beyitte bu isme yer verilmiştir. Bu beyitte şair, Allah dostuna kırgınlık veren dört hasletin ne olduğuna değineceğini söyler.

Çâr çizîden erer merde şikest

Eydeyim bir bir eşit ey Hak-perest (Doruk, 2017, s. 95).

6.33. Kahr-ı Hak

Kahr, keder, üzüntü, sıkıntı manasındadır. Hak ismiyle beraber “Allah'ın kahrı” anlamında bir terkip oluşturmuştur. Metinde bu terkibe bir beyitte yer verilmiştir. Bu beyitte insanoğluna “ey genç Allah yolundaki insan isen, daima Allah'ın kahrından emin olma” telkininde bulunulmuştur.

Merd-i râh-ı Hakk-isen ey nev-cüvân

Kahr-ı Hak'dan emîn olma her zamân (Doruk, 2017, s. 127).

6.34. Kudret-i Hak

Kudret, güç, kuvvet, iktidar, takat manasındadır. Allah'ın kudreti biçimindeki bu terkip, oldukça yaygın bir kullanıma sahiptir. Metinde bu

Sönmez, F. (2023). řair Emre'nin, Tercüme-i Pend-nâme-i Attâr Adlı Tercümesi'nde Allah İsimlerinin Kullanım Biçimleri. *Karatay Sosyal Arařtırmalar Dergisi*, (10), 63-89. DOI: <https://doi.org/10.54557/karataysad.1262326>

terkibe bir beyitte yer verilmiştir. Bu beyitte, “Ey can marifet hasıl eyle ki o zaman Allah'ın kudretinden haber alasn.” öğüdü verilmiştir.

Ma 'rifet hâsıl kıl ey cân-ı pezer

Tâ bulasın kudret-i Hak'dan haber (Doruk, 2017, s. 107).

6.35. Makbûl-ı Rab

Makbul, reddedilmeyen, kabul edilen anlamındadır. Rab ismiyle beraber Allah'ın kabul ettiđi, Allah'a layık anlamında bir terkip oluşturmuştur. Bu terkibe metinde bir beyitte yer verilmiştir. Bu beyitte, alemin sevgilisi olan Allah'a yakışır bir kul olmanın edep ve ilim öğrenmekle mümkün olabileceđi söylenmiştir.

Kim ki bundan ögrene 'ilm ü edeb

Ola mahbûb-ı cihân makbûl-ı Rabb (Doruk, 2017, s. 133).

6. 36. Zıll-ı İlâh

Zıll, gölge anlamında bir kelime olup İlâh ismiyle beraber “Allah'ı gölgesi” manasında bir terkip meydana getirmiştir. Bu terkibe metinde bir beyitte yer verilmiştir. Bu beyitte, “řaha düşmanlık edip kara yüzlü olma! Nitekim onlar Allah'ın gölgesidir.” öğüdü verilmiştir.

Ser-firâzî ez cenâb-ı vey behâh

Tâ řevî der bahr u ber zıll-ı İlâh (Doruk, 2017, s. 64).

6. 37. Zikru'l-İlâh:

Zikru'lîlâh Allah'ın zikri manasında Arapça birleşik bir isimdir. Yazılı ve sözlü kültürümüzde sıkça kullanılan bir isimdir. Metinde de bir yerde zikredilmiştir. Bu beyitte “Allah'a zikir yapmayanların, dev ile arkadaş olacağı ve ah edecekleri.” Telkininde bulunulmuştur.

Tutmayanlar üns Zikru'l-İlâh-ıla

Hem-dem olur dîve kalur âh-ıla (Doruk, 2017, s. 80).

7. Deyimlerle Beraber Kullanılan Allah İsimleri

Tercüme-i Pend-nâme-i Emre'de Allah'ın isimleri sadece Arapça ve Farsça isim ve terkiplerle deđil aynı zamanda Türkçe deyimlerle

Sönmez, F. (2023). Şair Emre'nin, Tercüme-i Pend-nâme-i Attâr Adlı Tercümesi'nde Allah İsimlerinin Kullanım Biçimleri. *Karatay Sosyal Arařtırmalar Dergisi*, (10), 63-89. DOI: <https://doi.org/10.54557/karataysad.1262326>

kullanımları da mevcuttur. Edebî, dinî metinlerimiz ile sözlü kültürümüzden de aşına olduğumuz deyimler şunlardır.

7.1. Hakk'a er-

Allah'a varmak, Hakk'a kavuşmak anlamındaki bu deyim metinde bir yerde kullanılmıştır. Bu beyitte, tasavvufi bir düstur olan, az yemek ile az uyumanın ehemmiyetinden bahsedilerek, ancak bu şekilde insanın dünyadan yüz çevirip Allah'a ulaşabileceği vurgulanmıştır.

Şol kişi kim az yer az uyur

Hakk'a erüp ol cihandan dest yur (Doruk, 2017, s. 77).

7.2. Mevlâ'ya er-

Allah'a varmak, ona ermek manasındaki "Mevlâ'ya er-" deyimini metinde bir yerde zikredilmiştir. Bu beyitte, kulun hizmetle ahirete, hürmetle Allah'a yakınlık kurabileceği belirtilmiştir.

Hidmet ile bende 'ukbâya erer

Hürmet ile kurb-ı Mevlâ'ya erer (Doruk, 2017, s. 124).

7.3. Hakk'a eriş-

Allah'a erişmek, Allah'a varmak, Hakk'a kavuşmak anlamındaki bu deyim, metinde bir yerde zikredilmiştir. Bu beyitte, insana Hakk'a erişip cenneti bulması için ziynetten el çekmesi gerektiği nasihat edilmiştir.

El çekersen terk edüp ger zîneti

Erişüp Hakk'a bulursun cenneti (Doruk, 2017, s. 81).

Sonuç

Bu çalışmada, XVI. yüzyılda yaşadığı tahmin edilen Şair Emre'nin *Tercüme-i Pend-nâme-i Attâr* adlı tercümesinde yer alan Allah isimleri üzerinde durulmuştur. Bir tercüme olmasına karşın mütercim eser üzerinde bazı tasarrufları olmuştur. Mütercim *Pend-nâme*'yi Türkçeye çevirirken özellikle Farsça isim ve terkiplere ağırlık vermesi dikkat çekmiştir. Şair Emre, bazı isim ve terkipleri Farsça şeklini bozmadan

Sönmez, F. (2023). řair Emre'nin, Tercüme-i Pend-nâme-i Attâr Adlı Tercümesi'nde Allah İsimlerinin Kullanım Biçimleri. *Karatay Sosyal Arařtırmalar Dergisi*, (10), 63-89. DOI: <https://doi.org/10.54557/karataysad.1262326>

tercümesine ilave etmiştir. Metinde özellikle Allah isimlerinin kullanım şekli ve sıklığı göze çarpmıştır. řair Emre'nin Allah'ın “esmâ-i hüsnâ” isimleri yanında hem Farsça hem de Arapça isimleri nasıl ve ne sıklıkla kullandığı örneklerle ele alınmıştır. Bu minvalde tercümede; Allah'ın 19 esmâ-i hüsnası zikredilmiştir. Yine Allah manasında 3 Farsça ve 2 Arapça isim tespit edilmiştir. Bu isimlerin yanında 4 yerde de dolaylı olarak Allah ismi verilmeden kendisini kasteden terkiplere yer verilmiştir. Ayrıca tercümede Allah'ın farklı isimlerinden meydana getirilen 37 terkip ile 3 ayrı Türkçe deyim yer verilmiştir. Bahsi geçen isimlerin hangi maksat ve amaç için, ne sıklıkla kullanıldığı örnekler üzerinden izah edilmiştir.

Sönmez, F. (2023). Şair Emre'nin, Tercüme-i Pend-nâme-i Attâr Adlı Tercümesi'nde Allah İsimlerinin Kullanım Biçimleri. *Karatay Sosyal Arařtırmalar Dergisi*, (10), 63-89. DOI: <https://doi.org/10.54557/karataysad.1262326>

Kaynakça

- Bilgin, A. (1998). *Tercüme-i Pend-nâme-i Attâr*. İstanbul: Enderun Yayınları.
- Cebeciođlu, E. (2014). *Tasavvuf terimleri ve deyimleri sözlüğü*. Ankara: Otto Yayınları.
- Doruk, M. (2017). *Emre'nin Tercüme-i Pend-nâme-i Attâr'ı üzerine bir dil çalıřması*. (Yüksek Lisans Tezi). Erciyes Üniversitesi Sosyal Bilimler Enstitüsü, Kayseri.
- Kanar, M. (2015). *Farsça-Türkçe sözlük*. İstanbul: Say Yayınları.
- Karagöz, İ. (2011). *Ayet ve hadisler ışığında Allah'ın isim ve sıfatları/ Esmâ-i Hüsnâ*. Ankara: Diyanet İşleri Başkanlığı.
- Karagöz, İ. (2015). *Dinî kavramlar sözlüğü*. Ankara: Diyanet İşleri Başkanlığı.
- Altuntaş, H-Şahin, M. (2012). *Kur'ân-i Kerîm meali* (Çev). 22. Basım. Ankara: Diyanet İşleri Başkanlığı.
- Mazıođlu, H. (1976). Kanuni'nin ođlu şehzade Bayezid için yapılan Pend-nâme-i Attâr çevirisi. *VIII. Türk Tarih Kongresi, Ankara 11-15 Ekim*, 1183-1193.
- Öztürk, A. (2019). İslâmî Türk edebiyatında Esmâ-i Hüsnâ. *İslami İlimler Dergisi*, 27(42).
- Şahinođlu, M. N. (1991). Ferîdüddîn Attâr. *İslam Ansiklopedisi*, 4, 95-98.
- Topalođlu, B. (1995). Esmâ-i Hüsnâ. *İslam Ansiklopedisi*, 11, 404-418.
- Türkođlu, S. (2018). Türk Edebiyatında Pend-nâme-i Attâr'ın manzum tercümeleri ve Seyyid Ali Rıza'nın Riyâzü'r-Rıza'sı. *Atatürk Üniversitesi Sosyal Bilimler Enstitüsü Dergisi*, 22(Özel Sayı), 672-677.

Mutlu, M., Kurt, B. S., Őener, S. D., Öven, Ç., Yavuzel, İ. S., Ateş, H., Demir, B., Didin, H. E. N. ve Koç, A. (2023). Üniversite öğrencilerinde siber mağduriyet ve depresyon ilişkisi: Algılanan sosyal desteğin düzenleyici rolü. *Karatay Sosyal Arařtırmalar Dergisi*, (10), 91-123. DOI: <https://doi.org/10.54557/karataysad.1258295>

Arařtırma Makalesi

Makale Geliş Tarihi: 01.03.2023

Makale Kabul Tarihi: 24.04.2023

**ÜNİVERSİTE ÖĞRENCİLERİNDE SİBER MAĞDURİYET VE
DEPRESYON İLİŐKİŐİ: ALGILANAN SOSYAL DESTEĞİN
DÜZENLEYİCİ ROLÜ***

Mahir MUTLU**

Bilge Sena KURT***

Serra Dilek ŐENER****

Çağrı ÖVEN*****

İrem Sultan YAVUZEL*****

Hatice ATEŐ*****

Beyza DEMİR*****

Hatice Esmā Nur DİDİN*****

Ayşenur KOÇ†

Öz

Bu çalışmada siber mağduriyet ve depresyon ilişkisinde algılanan sosyal desteğin

* Bu makale, Dr. Öğr. Üyesi Yusuf BAYAR danışmanlığında, KTO Karatay Üniversitesi, Psikoloji Lisans programının 2021-2022 akademik yılındaki Arařtırma Teknikleri dersi kapsamında üretilmiştir.

** Lisans Öğr., KTO Karatay Üniversitesi, mutlumahir@gmail.com, ORCID: 0000-0001-6260-7295.

*** Lisans Öğr., KTO Karatay Üniversitesi, bilgesenakurt@gmail.com, ORCID: 0000-0003-4098-3083.

**** Lisans Öğr., KTO Karatay Üniversitesi, serra.sener42@gmail.com, ORCID: 0009-0005-3057-1618.

***** Lisans Öğr., KTO Karatay Üniversitesi, cagrioven@gmail.com, ORCID: 0000-0002-4103-9185.

***** Lisans Öğr., KTO Karatay Üniversitesi, iremsultanyavuzel@gmail.com, ORCID: 0000-0002-2385-1284.

***** Lisans Öğr., KTO Karatay Üniversitesi, haticeates464@gmail.com, ORCID: 0009-0003-4607-7265.

***** Lisans Öğr., KTO Karatay Üniversitesi, beyzademir673@gmail.com, ORCID: 0009-0005-5834-2956.

***** Lisans Öğr., KTO Karatay Üniversitesi, didinhaticesmanur@gmail.com, ORCID: 0000-0002-9580-6175.

† Lisans Öğr., KTO Karatay Üniversitesi, aysenurkockonya@gmail.com, ORCID: 0009-0000-7829-9987.

Mutlu, M., Kurt, B. S., Őener, S. D., Öven, Ç., Yavuzel, İ. S., Ateő, H., Demir, B., Didin, H. E. N. ve Koç, A. (2023). Üniversite öđrencilerinde siber mađduriyet ve depresyon iliőkisi: Algılanan sosyal desteđin düzenleyici rolü. *Karatay Sosyal Arařtırmalar Dergisi*, (10), 91-123. DOI: <https://doi.org/10.54557/karataysad.1258295>

düzenleyici rolü incelenmiőtir. Arařtırma 81 ilden 572 üniversite öđrencisi ile yürütölmüőtür. Verilerin toplanmasında İkinci Kez Revize Edilmiőt Siber Zorbalık Ölçeđi, Beck Depresyon Ölçeđi Kısa Formu, Algılanan Sosyal Destek Ölçeđi ve Kiőisel Bilgi Formu kullanılmıőtır. Verilerin analizinde bađımsız gruplar için t testi, Pearson korelasyon testi ve lineer regresyon testi kullanılmıőtır. Arařtırma sonucunda, siber mađduriyet ve depresyon arasında pozitif yönlü düőük seviyede iliőki, siber mađduriyet ve algılanan sosyal destek arasında negatif yönde çok düőük seviyede iliőki, depresyon ve algılanan sosyal destek arasında ise negatif yönde düőük seviyede iliőki tespit edilmiőtir. Çalışma sonucuna göre siber mađduriyet arttıkça depresyon artmaktadır. Algılanan sosyal destek arttıkça siber mađduriyet ve depresyon azalmaktadır. Siber mađduriyet ve depresyon iliőkisinde ise algılanan sosyal desteđin düzenleyici rolü bulunmamıőtır.

Anahtar Kelimeler: Siber Mađduriyet, Siber Zorbalık, Depresyon, Algılanan Sosyal Destek.

Mutlu, M., Kurt, B. S., Őener, S. D., Öven, Ç., Yavuzel, İ. S., Ateő, H., Demir, B., Didin, H. E. N. ve Koç, A. (2023). Üniversite öđrencilerinde siber mađduriyet ve depresyon iliőkisi: Algılanan sosyal desteđin düzenleyici rolü. *Karatay Sosyal Arařtırmalar Dergisi*, (10), 91-123. DOI: <https://doi.org/10.54557/karataysad.1258295>

**The Relationship between Cyber Victimization and Depression in
University Students: The Regulatory Role of Perceived Social
Support**

Abstract

In this study, the organizing role of perceived social support in the relationship between cyber victimization and depression was examined. The research was carried out with 572 university students from 81 provinces. RCBI-II (The Second Revision of the Revised Cyber Bullying Inventory), Beck Depression Scale Short Form, Perceived Social Support Scale and Personal Information Form were used. In the analysis of the data, t-test, Pearson correlation test and linear regression test were used for independent groups. As a result of the research, a low-level positive relationship between cyber victimization and depression, a very low negative relationship between cyber victimization and perceived social support, and a low negative relationship between depression and perceived social support were detected. According to the results of the study, depression increases as cyber victimization increases. Also, as the perceived social support increases, cyber victimization and depression decrease. In the relationship between cyber victimization and depression, perceived social support did not have an organizing role.

Keywords: Cyber Victimization, Cyber Bullying, Depression, Perceived Social Support.

Mutlu, M., Kurt, B. S., Őener, S. D., Öven, Ç., Yavuzel, İ. S., Ateő, H., Demir, B., Didin, H. E. N. ve Koç, A. (2023). Üniversite öđrencilerinde siber mađduriyet ve depresyon iliőkisi: Algılanan sosyal desteđin düzenleyici rolü. *Karatay Sosyal Arařtırmalar Dergisi*, (10), 91-123. DOI: <https://doi.org/10.54557/karataysad.1258295>

Giriő

Günümüzde hızla geliően biliőim teknolojileriyle birlikte yeni medya ve sanal iletiőim, hayatın vazgeçilmez bir parçası olmuőtur (Summak, 2019, s. 851-869). Özellikle gençlerin yođun olarak tercih ettiđi sanal iletiőim, faydaları yanında bazı riskleri de barındırmaktadır. Sanal dünyada kimliklerin gizlenmesi, mahremiyet kaybı ve denetimin yetersiz olması gibi güvenlik sorunları, siber zorbalıđı da beraberinde getirmiőtir (Erdur-Baker ve Kavőut, 2007; Slonje vd., 2013, s. 26-32).

Olweus (1993) ile baőlayan zorbalık çalıőmaları, bu süreçte siber zorbalıđa dođru evrilmiőtir. Geleneksel zorbalıđa őiddet, tehdit, güc dengesizliđi gibi özellikleriyle benzeyen siber zorbalık (Kowalski ve Limber, 2007, s. 22-30), bazı unsurlarıyla geleneksel zorbalıktan ayrılır. Bunlar; kimliđin gizlenebilmesi, yer ve zamana bađlı olmadan yapılabilmesi, fiziksel güc ihtiyacının olmaması, mađdura kolay eriőim ve etki alanının geniőliđi olarak sıralanabilir (Ayas ve Horzum, 2010 s. 1-17; Sönmez ve Yaman, 2015, s. 18-31). Kavramı ilk tanımlayan Belsey'den (2005) beri genel olarak siber zorbalık, yeni iletiőim teknolojileri aracılıđıyla bireyleri ya da grupları zarara uğratmak için tekrarlanan davranıőlar olarak tanımlanmıőtır (Arıca vd., 2012, s. 101-114; Hinduja ve Patchin, 2014). Yaman ve arkadaşları, bir davranıőın siber zorbalık olması için zorbalık davranıőının teknolojik aletler kullanılarak yapılmasını, süreklilik göstermesini, önceden planlanmasını ve zorbanın karőı tarafa acı verme amacının olması gerektiđini ifade etmiőlerdir (Yaman vd., 2011).

Siber zorbalık davranıőları; kızdırmak/kıőkırtmak, taciz etmek, taklit etmek, ifőa etmek ve dıőlamak olarak sayılmaktadır (Kowalski ve Limber, 2007, s. 22-30). Arıca (2011, s.10-12) da siber zorbalıđı, elektronik zorbalık ve iletiőim zorbalıđı olarak iki türde incelemiőtir. Elektronik zorbalık, őifre kırmak gibi daha çok teknik yönle ilgiliyken; iletiőim zorbalıđı, internet üzerinden hakaret, dedikodu, alay, taciz gibi eylemleri içermektedir.

Bu eylemlere maruz kalan siber mađdurların sayıları, gün geçtikçe artmaktadır (Erbiçer, 2019, s. 1-24). Üniversite öđrencilerini kapsayan çalıőmalar incelendiđinde %30-%55 oranlarında deđiően siber mađduriyet saptanmıőtır (Dilmaç, 2009, s. 1291-1325; Gezgın ve Çuhadar, 2012, s. 93-104; Köse vd. 2018). Siber mađdurlarda yüksek kayđı seviyesi, öfke, sosyal problemler, düőük öz sayđı, depresyon ve hatta intihar giriőimleri

Mutlu, M., Kurt, B. S., Őener, S. D., Őven, Ő., Yavuzel, İ. S., Ateő, H., Demir, B., Didin, H. E. N. ve KoĐ, A. (2023). Őniversite Őğrencilerinde siber mađduriyet ve depresyon iliőki: Algılanan sosyal desteđin dzenleyici rolü. *Karatay Sosyal Arařtırmalar Dergisi*, (10), 91-123. DOI: <https://doi.org/10.54557/karataysad.1258295>

görlmektedir (Beran ve Li, 2005, s. 265; Hinduja ve Patchin, 2008, s. 129-156; Ybarra ve Mitchell, 2004, s. 1308-1316). Erdur-Baker ve Tanrikulu'nun (2010, s. 2771-2776.) ħalıőmasında da siber mađduriyet ve depresyon arasında anlamlı iliőki bulunmuőtur. Zira siber zorbalıđa maruz kalan mađdur, zorba ile kiőisel temas kurmasa da psikolojik olarak zarar görür (Erdur-Baker ve Kavőut, 2007, s. 27). Yine yapılan bir ħalıőmada siber mađdurların %49'unun depresyon belirtileri gösterdikleri tespit edilmiőtir (Edwards vd., 2016, s. 71-78).

Siber zorbalık neticesinde ortaya ħıkan olumsuz duygularla baő edebilmek iĐin sosyal destek önemli görölmektedir. Kriz ve stres anlarında bireyler, aile üyeleri ve arkadaőlarından destek almak istemektedirler (Đakır ve Palabıykođlu, 1997, s. 15-24). Sosyal destek, zor durumda kalan kiőinin, ħevresindeki kiőiler tarafından gördüđu fiziksel ve duygusal yardımdır (Aksüllü ve Dođan, 2004, s. 76-84). Sosyal desteđin ruhsal sađlıđı olumlu etkilediđini gösteren ħok sayıda ħalıőma bulunmaktadır (Eker vd., 2001, s.17-25). Őniversite Őğrencileriyle yapılan ħalıőmalarda, algılanan sosyal destek arttıkĐa depresyon düzeyinin azaldıđı bildirilmiőtir (Eldelekliođlu, 2006, s. 727-752).

Literatür taraması sonucunda siber zorbalıđa uğrayan bireylerin depresyon belirtisi gösterdikleri, depresyonla baőa ħıkmada da sosyal desteđin önemli olduđu görölmüőtür. Ayrıca siber zorbalıkla ilgili araőtırmaların daha ħok ergen bireyleri kapsadıđı, üniversite Őğrencilerini iĐeren ħalıőmaların nispeten sınırlı olduđu tespit edilmiőtir. Yine literatürde siber zorbalık, depresyon ve algılanan sosyal desteđin birlikte incelendiđi sınırlı sayıda ħalıőma bulunmaktadır. Bu sebeple araőtırmanın amacı, üniversite Őğrencilerinde görölen siber zorbalık ve depresyon iliőkisinde sosyal desteđin dzenleyici rolünü araőtırmaktır.

Yöntem: Örnekleme

Araőtırmanın örneklemini, 2021-2022 öđretim yılında 81 ilde öđrenim gören 572 lisans öđrencisi oluőturmuştur. Veriler, araőtırmacıların öđrenim gördüđu üniversitenin etik komisyonundan izin alındıktan sonra sanal ortamda toplanmıőtır. Katılımcıların 299'u (%52.3) kadın, 266'sı (%46.5) erkek, 7'si (%1.2) cinsiyetini belirtmek istemeyenlerden oluőmaktadır. Örnekleme oluőturan öđrencilerin 343'ü (%60) 18-21 yaő aralıđında, 229'u (%40) 22 yaő ve üzerindedir.

Mutlu, M., Kurt, B. S., Őener, S. D., Öven, Ç., Yavuzel, İ. S., Ateő, H., Demir, B., Didin, H. E. N. ve Koç, A. (2023). Üniversite öđrencilerinde siber mađduriyet ve depresyon iliőkisi: Algılanan sosyal desteđin düzenleyici rolü. *Karatay Sosyal Arařtırmalar Dergisi*, (10), 91-123. DOI: <https://doi.org/10.54557/karataysad.1258295>

Katılımcılardan 458 (%80.1) kiői bekar, 13 (%2.3) kiői evli ve 101 (%17.7) kiőinin de romantik iliőkisi bulunmaktadır.

Veri Toplama Araçları

Kiőisel bilgi formu:

Bu formda katılımcıların sosyo-demografik özelliklerini belirlemek amacıyla cinsiyet, yaő, medeni durum, sınıf düzeyi, okudukları il ve bölüm sorulmuőtur.

İkinci kez revize edilmiő siber zorbalık ölçeđi:

Siber zorbalık ve mađduriyeti deđerlendirmede sıklıkla kullanılan ölçüm araçlarından biri olan SZÖ, ilk defa Erdur-Baker ve Kavőut (2007) tarafından çevrilmiőtir. Daha sonra Topçu ve Erdur-Baker tarafından 2010 ve 2018 tarihlerinde iki kez yenilenmiőtir. SZÖ-II'de 10 madde ve iki puanlama sütunu (Bana oldu/Ben yaptım) vardır. Bu çalışmada, katılımcılar, siber mađduriyet deneyimini bildirmek için her bir maddeyi 4 puanlık bir derecelendirme (1 = hiçbir zaman, 2 = bir, 3 = iki veya üç kez, 4 = üçten fazla) ile yalnızca "Bana oldu" sütununda deđerlendirmiőtir. Ölçeđin siber mađduriyet boyutunun faktör yükü, .40 ile .69 arasında deđişmektedir. Ölçeđin siber mađduriyet boyutu, toplam deđerışmenin %41.44'ünü açıklamaktadır. Ölçekte elde edilebilecek en düşük puan, 10 ve en yüksek puan 40'tır. SZÖ-II ölçeđinin Cronbach alfa katsayısı, siber mađduriyet bölümü için .80, siber zorbalık bölümü için .79'dur. Bu çalışmada ölçeđin hesaplanan Kaiser-Meyer-Olkin (KMO) deđerı 0.82 ve Cronbach alfa deđerı .79'dur.

Birinci basamak için beck depresyon ölçeđi (Kısa envanteri):

Aktürk, Dađdeviren, Türe ve Tuđlu tarafından çevrilen "Birinci Basamak İçin Beck Depresyon Ölçeđi", 7 maddeden oluőmaktadır. Ölçeđin baőlıkları DSM-IV'e göre, majör depresif bozukluđu yansıtan Beck Depresyon Ölçeđi'nden alınmıőtır. Her madde, kendi içinde (0-3) arasında bir deđerle puanlanmaktadır. Ölçekte alınabilecek en düşük puan 0 ve en yüksek puan 21'dir. Ölçekten elde edilen yüksek puan, depresyon seviyesinin yüksek olduđunu göstermektedir. Ölçeđin Cronbach alfa iç güvenirlilik katsayısı, Spearman-Brown katsayısı ve Guttman Split-Half

Mutlu, M., Kurt, B. S., Őener, S. D., Öven, Ç., Yavuzel, İ. S., Ateő, H., Demir, B., Didin, H. E. N. ve Koç, A. (2023). Üniversite öğrencilerinde siber mağduriyet ve depresyon ilişkisi: Algılanan sosyal desteğin düzenleyici rolü. *Karatay Sosyal Arařtırmalar Dergisi*, (10), 91-123. DOI: <https://doi.org/10.54557/karataysad.1258295>

katsayısı, sırasıyla 0.85, 0.86 ve 0.82 olarak hesaplanmıőtır. Bu çalışmada ölçeğin alfa deęeri, .80 ve Kaiser-Meyer-Olkin (KMO) deęeri 0.85 olarak bulunmuőtur.

Çok boyutlu algılanan sosyal destek ölçeęi:

Eker, Arkar ve Yaldız (2001) tarafından geliştirilen, “Çok Boyutlu Algılanan Sosyal Destek Ölçeęi“ (MSPSS), 12 maddeden oluőmaktadır. Her biri 4 maddeden oluőan destek, kaynağına ilişkin 3 boyutu içerir. Bunlar: aile, arkadaő ve özel bir insandır. 7’li likert (1 = kesinlikle hayır, 7 = kesinlikle evet) tipi derecelendirme kullanılan bu çalışmada, her alt ölçekteki dört maddenin puanlarının toplanması ile alt ölçek puanı elde edilmiő ve bütün alt ölçek puanlarının toplanması ile de ölçeğin toplam puanı elde edilmiőtir. Ölçekten alınması mümkün olan en düşük puan 12 ve en yüksek puan 84’tür. Puanın yüksek olması, algılanan sosyal desteğin yüksek olduęunu ifade etmektedir. Cronbach alfa iç tutarlılık katsayısı, .89 olarak hesaplanmıőtır. Çalışmamızda verinin analizinin uygunluęunu deęerlendirmek amacıyla Kaiser-Meyer-Olkin deęeri hesaplanmıőtır. KMO deęeri, 0.86 olarak tespit edilmiő ve verinin faktör analizi için uygun olduęu görölmüőtür. Hesaplanan alfa deęeri ise .86’dır.

Verilerin analizinde parametrik yöntemlerin kullanılıp kullanılmayacaęını belirlemek adına, normallik testi ile çarpıklık ve basıklık deęerlerine bakılmıőtır. Elde edilen verilerin çarpıklık ve basıklık deęerlerinin +1.5 -1.5 arasında olması kriteri baz alınmıőtır (Tabachnick ve Fidell, 2013). Baz alınan kritere göre, çalışma kapsamında kullanılan ölçeklerin normal daęılıma sahip olduęu görölmüőtür. Ayrıca bu çalışmada, SZÖ-II ölçeęinin tek boyutu kullanılacaęından siber mağduriyete ilişkin maddelerin faktör yüküne bakılmıő ve ölçeğin tek boyut kullanımı için uygun olduęu görölmüőtür.

Mutlu, M., Kurt, B. S., Őener, S. D., Öven, Ç., Yavuzel, İ. S., Ateő, H., Demir, B., Didin, H. E. N. ve Koç, A. (2023). Üniversite öğrencilerinde siber mağduriyet ve depresyon ilişkisi: Algılanan sosyal desteğin düzenleyici rolü. *Karatay Sosyal Arařtırmalar Dergisi*, (10), 91-123. DOI: <https://doi.org/10.54557/karataysad.1258295>

Tablo 1: Kullanılan Ölçeklerin Çarpıklık ve Basıklık Değerleri

| Kullanılan Ölçekler | Çarpıklık (Skewness) | Basıklık (Kurtosis) |
|----------------------------|-----------------------------|----------------------------|
| Beck Depresyon Kısa Form | .951 | 1.027 |
| Algılanan Sosyal Destek | -.309 | -.383 |
| Siber Mağduriyet | .966 | .275 |

Tablo 2: SZÖ-II Ölçeğinin Siber Mağduriyete İlişkin Maddelerinin Faktör Örüntüsü

| Maddeler | Faktör Yüğü |
|--|--------------------|
| Birine ait hesap şifresini ele geçirmek | .58 |
| Başkasının hesabını izinsiz kullanarak, onu küçük düşürücü paylaşımlar yapmak | .61 |
| Birini tehdit etmek | .57 |
| Birine hakaret etmek | .69 |
| Utandırıcı veya kırıcı mesajlar göndermek | .64 |
| Sahibinin görmesinden rahatsızlık duyacağı bir fotoğrafı veya videoyu başkalarıyla paylaşmak | .54 |
| Bir sırrı sahibinin izni olmadan başkalarıyla paylaşmak | .63 |
| Dedikodu yaymak | .53 |
| Bir başkası adına profil açıp oymuş gibi davranmak | .53 |
| Küçük düşürücü internet sitesi/sayfası oluşturmak | .57 |

Bağımsız değişkenlere göre oluşan gruplarda bağımlı değişkenler yönünden farklılıklar, grup sayısı iki olan durumlarda bağımsız örneklem t testi yöntemi ile analiz edilmiştir. Değişkenler arasındaki ilişkinin şiddeti ve yönünü belirlemek için ise Pearson korelasyon analizi kullanılmıştır. Düzenleyici değişkenin tespitinde, regresyon analizi tercih edilmiştir. Tüm bu analizlerde SPSS.26 programından yararlanılmıştır.

Mutlu, M., Kurt, B. S., Őener, S. D., Öven, Ç., Yavuzel, İ. S., Ateő, H., Demir, B., Didin, H. E. N. ve Koç, A. (2023). Üniversite öđrencilerinde siber mađduriyet ve depresyon iliőkisi: Algılanan sosyal desteđin düzenleyici rolü. *Karatay Sosyal Arařtırmalar Dergisi*, (10), 91-123. DOI: <https://doi.org/10.54557/karataysad.1258295>

Bulgular

Arařtırmada kullanılan her üç ölçekten alınan puanlar, yaő, cinsiyet ve medeni durum kategorilerinde karőılařtırılmıőtır. İlk olarak ele alınan cinsiyet kategorisinde, siber mađduriyet ölçeđi için cinsiyetler arasında anlamlı fark bulunmuőtur ($t[563]=.031$; $p<0.05$). Buna göre erkek katılımcıların (Ort=1.60), kadın katılımcılardan (Ort=1.50) daha fazla siber mađduriyete uğradıkları tespit edilmiőtir. Beck Depresyon Ölçeđi analizinde cinsiyetler arasında depresyon puanları bakımından anlamlı fark bulunmamıőtır. ($t[563]=.947$; $p>0.05$). Algılanan sosyal destek ölçeđi ise hem toplam puan için hem de alt boyutlar için cinsiyetler arasında karőılařtırılmıőtır. Elde edilen toplam puan sonucunda cinsiyetler arasında anlamlı fark bulunmamıőtır ($t[563]=.685$; $p>0.05$). Ölçeđin alt boyutları olan “aile” ($t[563]=.058$; $p>0.05$) ve “arkadaő” ($t[563]=.193$; $p>0.05$) boyutlarında anlamlı bir fark saptanmamıőken, “diđer” boyutunda cinsiyetler arasında anlamlı fark bulunmuőtur ($t[563]=.007$; $p<0.05$). Tablo 4’e göre, erkeklerin (Ort=4.27) diđer kategorisinde algıladıkları sosyal desteđin, kadınların algıladıkları sosyal destekten (Ort=3.77) daha fazla olduđu görölmüőtür.

Tablo 3: Kullanılan Ölçeklerin Cinsiyet Karőılařtırması İçin t Test Analiz Tablosu

| | Cinsiyet | N | Ortalama | Standart Sapma | Standart Hata |
|------------------|-----------------|----------|-----------------|-----------------------|----------------------|
| Sosyal Destek | Kadın | 299 | 4.91 | 1.15 | .03 |
| | Erkek | 266 | 4.95 | 1.25 | .03 |
| Siber Mađduriyet | Kadın | 299 | 1.50 | .53 | .03 |
| | Erkek | 266 | 1.60 | .54 | .03 |
| Depresyon | Kadın | 299 | .83 | .56 | .03 |
| | Erkek | 266 | .83 | .58 | .03 |

Mutlu, M., Kurt, B. S., Őener, S. D., Öven, Ç., Yavuzel, İ. S., Ateş, H., Demir, B., Didin, H. E. N. ve Koç, A. (2023). Üniversite öğrencilerinde siber mağduriyet ve depresyon ilişkisi: Algılanan sosyal desteğin düzenleyici rolü. *Karatay Sosyal Arařtırmalar Dergisi*, (10), 91-123. DOI: <https://doi.org/10.54557/karataysad.1258295>

Tablo 3.1: Ortalamaların Eşitliđi İin t Test

| | Anlamlılık Düzeyi (P) | t | Serbestlik Derecesi | Anlamlılık Düzeyi | Ortalama Farkı | %95 Güven Aralığı |
|------------------|-----------------------|------|---------------------|-------------------|----------------|-------------------|
| Sosyal Destek | .03 | .40 | 540.22 | .68 | -.04 | [0.24 - 0.15] |
| Siber Mağduriyet | .27 | 2.16 | 563 | | | [-0.00 - 0.09] |

Tablo 4: Sosyal Destek Alt Boyutları İin Cinsiyet Karşılařtırmasında t Test Tablosu

| | Cinsiyet | N | Ortalama | Standart Sapma | Standart Hata |
|---------|----------|-----|----------|----------------|---------------|
| Aile | Kadın | 299 | 5.57 | 1.31 | .07 |
| | Erkek | 266 | 5.35 | 1.43 | .08 |
| Arkadaş | Kadın | 299 | 5.38 | 1.40 | .08 |
| | Erkek | 266 | 5.22 | 1.46 | .08 |
| Diđer | Kadın | 299 | 3.77 | 2.25 | .13 |
| | Erkek | 266 | 4.27 | 2.19 | .13 |

Mutlu, M., Kurt, B. S., Őener, S. D., Öven, Ç., Yavuzel, İ. S., Ateş, H., Demir, B., Didin, H. E. N. ve Koç, A. (2023). Üniversite öğrencilerinde siber mağduriyet ve depresyon ilişkisi: Algılanan sosyal desteğin düzenleyici rolü. *Karatay Sosyal Arařtırmalar Dergisi*, (10), 91-123. DOI: <https://doi.org/10.54557/karataysad.1258295>

Tablo 4.1: Ortalamaların Eřitliđi İin t Test

| | Anlamlılık Düzeyi (P) | t | Serbestlik Derecesi | Anlamlılık Düzeyi | Ortalama Farkı | %95 Güven Aralığı |
|---------|-----------------------|-------|---------------------|-------------------|----------------|-------------------|
| Aile | .01 | 1.9 | 563 | .05 | .22 | [0.00 - 0.44] |
| Arkadaş | .80 | 1.30 | 563 | .19 | .15 | [-0.07 - 0.39] |
| Diđer | .38 | -2.68 | 563 | .00 | -.50 | [-0.87 - -0.13] |

alıřmada katılımcıların yaşı, 18-21 ve 22+ olarak iki boyutta incelenmiřtir. Tablo 5'e göre Siber mağduriyet ($t[570]=.334$; $p>0.05$), Beck Depresyon Öleđi ($t[570]=.334$; $p>0.05$) ve Algılanan Sosyal Destek Öleđi'nin toplam puanında ($t[570]=.719$, $p>0.05$) yařlar arasında anlamlı bir fark tespit edilmemiřtir. Algılanan Sosyal Destek Öleđi'nin alt boyutlarından biri olan "aile" boyutunda da anlamlı fark bulunmadığı Tablo 6'da görölmektedir ($t[570]=.346$; $p>0.05$). Ancak "arkadaş" ($t[570]=.012$; $p<0.05$) ve "diđer" ($t[570]=.005$; $p<0.05$) alt boyutlarında yařlar arasında anlamlı fark saptanmıřtır. 18-21 yař aralıđındaki katılımcıların (Ort=5.43) "arkadaş" alt boyutunda algıladıkları sosyal destek, 22 yař ve üstündeki (Ort=5.12) katılımcılardan daha yüksektir. "Diđer" kategorisinde ise 22 yař ve üstü (Ort=4.33) katılımcıların puanlarının, 18-21 (Ort=3.80) yař aralıđındaki katılımcılardan daha fazla olduđu görölmüřtür.

Mutlu, M., Kurt, B. S., Őener, S. D., Öven, Ç., Yavuzel, İ. S., Ateő, H., Demir, B., Didin, H. E. N. ve Koç, A. (2023). Üniversite öğrencilerinde siber mağduriyet ve depresyon ilişkisi: Algılanan sosyal desteğin düzenleyici rolü. *Karatay Sosyal Arařtırmalar Dergisi*, (10), 91-123. DOI: <https://doi.org/10.54557/karataysad.1258295>

Tablo 5: Kullanılan Ölçeklerin Yaő Karşılařtırmasında t Test Tablosu

| | Yaő | N | Ortalama | Standart Sapma | Standart Hata |
|------------------|-------|-----|----------|----------------|---------------|
| Sosyal Destek | 18-21 | 343 | 4.91 | 1.16 | .06 |
| | 22+ | 229 | 4.95 | 1.27 | .08 |
| Siber Mağduriyet | 18-21 | 343 | 1.53 | .52 | .02 |
| | 22+ | 229 | 1.58 | .56 | .03 |
| Depresyon | 18-21 | 343 | .84 | .57 | .03 |
| | 22+ | 229 | .82 | .57 | .03 |

Tablo 5.1: Ortalamaların Eőitlięi İçin t Test

| | Anlamlılık Düzeyi (P) | t | Serbestlik Derecesi | Anlamlılık Düzeyi | Ortalama Farkı | %95 Güven Aralęı |
|---------|-----------------------|------|---------------------|-------------------|----------------|------------------|
| Aile | .06 | -.35 | 570 | .71 | -.03 | [-0.23 -0.15] |
| Arkadaő | .20 | -.97 | 570 | .32 | -.04 | [-0.13 -0.04] |
| Dięer | .92 | .32 | 570 | .74 | .01 | [-0.08 0.11] |

Mutlu, M., Kurt, B. S., Őener, S. D., Öven, Ç., Yavuzel, İ. S., Ateő, H., Demir, B., Didin, H. E. N. ve Koç, A. (2023). Üniversite öğrencilerinde siber mağduriyet ve depresyon ilişkisi: Algılanan sosyal desteğin düzenleyici rolü. *Karatay Sosyal Arařtırmalar Dergisi*, (10), 91-123. DOI: <https://doi.org/10.54557/karataysad.1258295>

Tablo 6: Sosyal Destek Ölçeğinin Alt Boyutları İçin Yaş t Test Tablosu

| | Yaş | N | Ortalama | Standart Sapma | Standart Hata |
|---------|-------|-----|----------|----------------|---------------|
| Aile | 18-21 | 343 | 5.50 | 1.30 | .07 |
| | 22+ | 229 | 5.39 | 1.47 | .09 |
| Arkadaş | 18-21 | 343 | 5.43 | 1.36 | .07 |
| | 22+ | 229 | 5.12 | 1.50 | .09 |
| Diğer | 18-21 | 343 | 3.80 | 2.21 | .11 |
| | 22+ | 229 | 4.33 | 2.22 | .14 |

Tablo 6.1: Ortalamaların Eşitliğı İçin t Test

| | Anlamlılık Düzeyi (P) | t | Serbestlik Derecesi | Anlamlılık Düzeyi | Ortalama Farkı | %95 Güven Aralığı |
|---------|-----------------------|-------|---------------------|-------------------|----------------|-----------------------|
| Aile | .07 | .94 | 570 | .34 | .11 | [-0.12 - 0.34] |
| Arkadaş | .04 | 2.52 | 456.00 | .01 | .31 | [0.06 - 0.55] |
| Diğer | .88 | -2.82 | 570 | .00 | -.53 | [-0.80 - -0.16] |

Ölçekler, son olarak medeni durum bakımından karşılaştırılmıştır. Bunun için ankette; “bekar”, “evli” ve “romantik ilişkisi var” seçenekleri sunulmuştur. Bu grupların karşılaştırılmasında evliler, tüm katılımcıların %2.3’ünü oluşturduğundan romantik ilişkisi var kategorisi içerisinde değerlendirilmiştir. Yapılan analiz sonucunda, Siber Mağduriyet Ölçeğı (t[570]=.998; p>0.05), Beck Depresyon Ölçeğı (t[563]=.370; p>0.05) ve

Mutlu, M., Kurt, B. S., Őener, S. D., Öven, Ç., Yavuzel, İ. S., Ateş, H., Demir, B., Didin, H. E. N. ve Koç, A. (2023). Üniversite öğrencilerinde siber mağduriyet ve depresyon ilişkisi: Algılanan sosyal desteğin düzenleyici rolü. *Karatay Sosyal Arařtırmalar Dergisi*, (10), 91-123. DOI: <https://doi.org/10.54557/karataysad.1258295>

Algılanan Sosyal Destek Ölçeđi'nin toplam puanında ($t[570]=.370$; $p>0.05$) katılımcıların bekar veya romantik ilişkisi olması arasında anlamlı fark bulunmamıştır. Ölçeđin alt boyutlarında yapılan analizde, “aile” boyutunda ($t[570]=.048$; $p<0.05$) anlamlı fark bulunmuşken, “arkadaş” ($t[570]=.053$; $p>0.05$) ve “diđer” boyutlarında ($t[570]=.119$; $p>0.05$) anlamlı bir fark tespit edilmemiştir. Buna göre romantik ilişkisi bulunanların (Ort=6.23) bekarlara (Ort=5.46) göre aileden algıladıkları sosyal destek daha yüksektir.

Tablo 7: Pearson Korelasyon Testi

| | Sosyal Destek | Siber Mağduriyet | Depresyon |
|------------------|---------------|------------------|-----------|
| Sosyal Destek | 1 | -.08 | -.37 |
| Siber Mağduriyet | -.08 | 1 | .27 |
| Depresyon | -.37 | .27 | 1 |

Tablo 7’de katılımcıların siber mağduriyet, depresyon ve algılanan sosyal destek arasındaki ilişkiyi belirlemek amacıyla gerçekleştirilen Pearson korelasyon analizi sonuçları sunulmuştur. Tablo 7’de görüldüğü üzere, korelasyon analizinde siber mağduriyet ve depresyon arasında düşük seviyede pozitif yönde ($r=.275$) ilişki bulunmuştur. Buna göre siber mağduriyet arttıkça depresyon düzeyi de artmaktadır. Katılımcıların siber mağduriyet ve algıladıkları sosyal destek arasında negatif yönde çok düşük seviyede ($r=-.082$) ilişki bulunmuştur. Siber mağduriyet arttıkça algılanan sosyal destek seviyesi düşmektedir. Yine depresyon ve algılanan sosyal destek arasında negatif yönlü düşük seviyede ($r=-.372$) ilişki tespit edilmiştir. Yani depresyon düzeyi arttıkça, daha düşük seviyede sosyal destek algılanmaktadır.

Tablo 8: Siber Mağduriyet ve Depresyon Arasındaki Regresyon Analizi

| | R | R ² | β | F | Sig. |
|------------------|-----|----------------|-----|-------|------|
| Siber Mağduriyet | .27 | .07 | .27 | 46.50 | .00 |

*Bağımlı deđişken: Depresyon $p<0.05$

Mutlu, M., Kurt, B. S., Őener, S. D., Öven, Ç., Yavuzel, İ. S., Ateř, H., Demir, B., Didin, H. E. N. ve Koç, A. (2023). Üniversite öğrencilerinde siber mağduriyet ve depresyon ilişkisi: Algılanan sosyal desteğin düzenleyici rolü. *Karatay Sosyal Arařtırmalar Dergisi*, (10), 91-123. DOI: <https://doi.org/10.54557/karataysad.1258295>

Tablo 9: Siber Mağduriyet, Depresyon ve Sosyal Destek Arasındaki Regresyon Analizi

| | R | R ² | β | F | Sig. |
|-------------------------|-----|----------------|------|-------|------|
| Siber Mağduriyet | .44 | .19 | .24 | 70.42 | .00 |
| Algılanan Sosyal Destek | | | -.35 | | .00 |

*Bağımlı deęişken: Depresyon $p<0.05$

Tablo 10: Algılanan Sosyal Desteğin Düzenleyici Rolüne İliřkin Regresyon Analizi

| | R | R ² | β | F | Sig. |
|----------------------------------|-----|----------------|------|-------|------|
| Siber Mağduriyet | | | .25 | | .00 |
| Algılanan Sosyal Destek | .44 | .19 | -.35 | 47.10 | .00 |
| Siber Mağduriyet × Sosyal Destek | | | .02 | | .45 |

*Bağımlı deęişken: Depresyon $p<0.05$

Siber mağduriyetin depresyona yardımına ilişkin yapılan regresyon analizinin anlamlı olduęu görölmektedir. Tablo 8'e bakıldığında siber mağduriyetin depresyona pozitif yönde ve zayıf düzeyde etkisinin olduęu görölmüřtür ($R^2=.075$, $F=46.508$; $p<0.05$). Yani depresyon deęişkeninin %7.5'i siber mağduriyet deęişkeni tarafından açıklanmaktadır. Tablo 9'da ise algılanan sosyal desteğin de siber mağduriyet ve depresyon arasındaki ilişkisine negatif yönde anlamlı bir katkı sağladığı görölmüřtür ($R^2 =.198$, $F=70.426$; $p<0.05$). Algılanan sosyal desteğin düzenleyici rolüne ilişkin analiz için de bağımsız deęişkenlerin (siber mağduriyet ve algılanan sosyal destek) çarpımından oluşan yeni deęerler ile regresyon analizi yapılmıřtır. Buna göre analizde anlamlı bir sonuç bulunmamıřtır. Yani Tablo 10'da göröldüęü üzere algılanan sosyal desteğin siber mağduriyet ve depresyon ilişkisinde düzenleyici rolü bulunmamaktadır ($R^2=.198$, $F=47.100$; $p>0.05$).

Mutlu, M., Kurt, B. S., Őener, S. D., Öven, Ç., Yavuzel, İ. S., Ateő, H., Demir, B., Didin, H. E. N. ve Koç, A. (2023). Üniversite öđrencilerinde siber mađduriyet ve depresyon iliőkisi: Algılanan sosyal desteđin düzenleyici rolü. *Karatay Sosyal Arařtırmalar Dergisi*, (10), 91-123. DOI: <https://doi.org/10.54557/karataysad.1258295>

Algılanan sosyal desteđin alt boyutları için de ayrı ayrı regresyon analizi yapılmıőtır. “Aile” ($R^2=.199$ $F=47.108$; $p>0.05$), “arkadaő” ($R^2=.199$ $F=46.951$; $p>0.05$) ve “diđer” ($R^2=.201$ $F=47.723$; $p>0.05$) boyutlarının da siber mađduriyet ve depresyon iliőkisinde düzenleyici rolünün olmadıđı tespit edilmiőtir.

Tartıőma

Arařtırmada elde edilen bulgular ışığında, erkek katılımcıların kadın katılımcılardan daha fazla siber mađduriyete uğradıkları tespit edilmiőtir. Literatür incelendiđinde elde edilen arařtırma bulgularına paralel bulgular bulunmuőtur (Akbulut ve Eriőti, 2011, s. 27; Akcan ve Öztürk, 2017; Arıcak vd., 2008, s. 253-261; Erdur-Baker ve Kavőut, 2007, s. 27; Yiđit ve Seferođlu, 2017, s. 13-49). Cinsiyet deđiőkenine göre erkekler, kadınlara oranla daha fazla siber mađduru olduklarını belirtmiőlerdir. Alanyazında kadınların daha az siber mađduriyet yaőamasının nedenleri; kadınların mađduriyeti saklamaları (Dursun vd., 2020, s. 465-485) ve kadınların internet kullanımının denetlenmesi olarak (Erdur-Baker 2010, s. 109-125) açıklanmıőtır. Ancak tam aksine kadın katılımcıların daha fazla siber mađduriyete uğradıklarını belirten çalıőmalar da bulunmaktadır (Dilmaç, 2009, s. 1291-1325; Kowalski ve Limber, 2007, s. 22-30; Peker vd., 2012, s. 205-221; Ybarra ve Mitchell, 2007, s. 189-195). Kowalski ve arkadaşlarının (2014, s. 1073) çalıőmasına göre, kadın katılımcıların kiőisel sınırlarını açıklamaya daha eđilimli olmaları daha fazla siber mađduriyet yaőamalarına neden olmaktadır. Bazı çalıőmalarda ise cinsiyetler arası siber mađduriyet yaőanması bakımından anlamlı fark bulunmamıőtır (Akcan ve Öztürk, 2020, s. 11-26; Arıcak, 2009, s. 34; Dalmaz, 2014). Bu sonuçlar, siber mađduriyetin baőka deđiőkenlerle ve farklı örnekleme gruplarına göre çeőitli sonuçlara yol açabileceđini düőündürmüőtür.

Bu çalıőmada siber mađduriyet yaőamanın 18-21 ve 22+ yaő kategorilerinde farklılaőmadıđı görölmüőtür. Bunun nedeninin çalıőmada incelenen yaő kategorilerinin, geç ergenlik ve erken yetiőkinlik dönemleri gibi birbirine yakın iki dönemi kapsaması olduđu düőünölmektedir. Literatürde yaőın anlamlı fark oluőturduđu ve oluőturmadıđı çalıőmalar bulunmaktadır. Elde edilen bulgulara paralel olarak Erdur-Baker (2007) ve Polat’ın (2016, s. 115-132) çalıőmalarında da yaő ve siber mađduriyet

Mutlu, M., Kurt, B. S., Őener, S. D., Öven, Ç., Yavuzel, İ. S., Ateő, H., Demir, B., Didin, H. E. N. ve Koç, A. (2023). Üniversite öđrencilerinde siber mađduriyet ve depresyon iliőkisi: Algılanan sosyal desteđin düzenleyici rolü. *Karatay Sosyal Arařtırmalar Dergisi*, (10), 91-123. DOI: <https://doi.org/10.54557/karataysad.1258295>

arasında anlamlı fark bulunmamıőtır. Süslü ve Oktay (2018, s. 1877-1894), yaő gruplarının internet eriőiminin farklı olmasını ve kiőilerin yaőlarının sanal ortamda gizlenebilmesini, bu iliőkide anlamlı fark olmamasının sebebi olarak açıklamıőtır. Yaő arttıka siber mađduriyetin arttıđını bildiren çalıőmalar olduđu gibi (Walrave ve Heirman, 2011, s. 59-72; Ybarra ve Mitchell, 2004, s. 1308-1316), yaő azaldıkça siber mađduriyetin azaldıđını söyleyen çalıőmalar da bulunmaktadır (Dehue vd., 2008, s. 217-223; Schneider vd., 2012, s. 171-177). Gönenç'in (2018) çalıőmasına göre, 29 yaő ve üzeri olan katılımcıların siber mađduriyet puanlarının, diđer gruplardan anlamlı ölçüde daha yüksek olduđu tespit edilmiőtir.

Bu arařtırmada elde edilen bulgulara göre, katılımcıların romantik iliőkiye sahip olmaları veya bekar olmaları arasında siber mađduriyet puanları bakımından anlamlı bir fark bulunmamıőtır. Benzer bir bulgu da Ngo ve Paternoster'in (2011, s. 773) çalıőmasında bulunmuőtur. Ancak bunun aksine medeni durumun, siber mađduriyette anlamlı fark oluőturduđunu söyleyen çalıőmalar da vardır. Kılıçer ve Çoklar (2018, s. 19-39), arařtırmalarında bekarların evlilere göre mađduriyet sorunlarının daha fazla olduđunu raporlamıőtır. Bekarların evlilerden daha fazla ulaőılabilir olduđuna iliőkin algı, bu durumun nedeni olarak açıklanmıőtır (Akcan ve Öztürk, 2020, s. 11-26). Korkmaz (2019), bu arařtırmada elde edilen bulgunun aksine bekarların evlilerden daha fazla siber mađduriyet yaőadıklarını tespit etmiőtir.

Depresyon puanları incelendiđinde bu çalıőmada, kadın ve erkek katılımcılar arasında anlamlı bir fark bulunmamıőtır. Literatürde ađırlıklı olarak kadın katılımcıların depresyon seviyeleri daha yüksek bulunmasına rađmen (Boughton ve Street, 2007, s. 187-197; Khatib, 2013, s. 393-402; Topuzođlu vd., 2015, s. 78-86), erkeklerin depresyon puanlarının daha yüksek olduđunu söyleyen çalıőmalar da mevcuttur (Tuzcuođlu ve Korkmaz, 2001, s. 135-152). Bulgularımıza paralel olarak Mackenzi vd. (2011, s. 101) ile Yavuzer ve Karataő (2017) da bulgularında kadın ve erkeklerin depresyon düzeyleri arasında anlamlı fark olmadıđını belirtmiőlerdir.

Depresyon puanlarının yaő kategorileri arasındaki karőılaőtırmaya bakıldıđında da anlamlı bir fark olmadıđı görülmüőtür. Hisli (1989, s. 3-13) de çalıőmasında, yaőa göre depresyon ortalamaları arasında anlamlı bir farklılık saptamamıőtır. Ancak Atılđan ve Erözkan (2005), depresyon düzeyinde yaő grupları arasında farklılık bulmuőlardır. Yaőları 22+ olan

Mutlu, M., Kurt, B. S., Őener, S. D., Öven, Ç., Yavuzel, İ. S., Ateő, H., Demir, B., Didin, H. E. N. ve Koç, A. (2023). Üniversite öđrencilerinde siber mađduriyet ve depresyon iliőkisi: Algılanan sosyal desteđin düzenleyici rolü. *Karatay Sosyal Arařtırmalar Dergisi*, (10), 91-123. DOI: <https://doi.org/10.54557/karataysad.1258295>

kiőilerin yüksek depresyonunun, bu kiőilerin çođunlukla lisans eđitimlerinin son dönemlerinde olmaları ve bu yüzden de daha fazla sorumluluk altında olmalarından kaynaklandıđı düşünölmektedir.

Bu çalıőmada depresyon puanlarının karőılaőtırıldıđı diđer bir demografik deđiőken, medeni durumdur. Buna göre katılımcıların depresyon düzeylerinde romantik iliőkilerinin olması ya da bekar olmaları bakımından anlamlı bir fark bulunmamıőtır. Bulgularımıza benzer Őekilde Dikmen'in (2021, s. 20-30) çalıőmasında da medeni durum ve depresyon arasında iliőki tespit edilmemiőtir. Fakat aksini söyleyen çalıőmalar da mevcuttur. Aydemir vd. (2002, s. 33-39) araőtırmalarında, evli olanların depresyon düzeyinin yüksek olduđunu rapor ederken, Öngüner ve Eyübođlu (2013, s. 34-46), bekarların depresyon düzeyinin daha yüksek olduđunu bildirmiőtlerdir.

Algılanan sosyal destekle ilgili alanyazına bakıldıđında, kadınların daha fazla sosyal destek algıladıklarını (Baőer, 2006; Yamaç, 2009) veya erkeklerin daha fazla sosyal destek algıladıklarını (Altay, 2007; Gümüő, 2015, s. 63-75) belirleyen çalıőmalar olduđu gibi, ikisi arasında anlamlı fark olmadıđını bildiren çalıőmalar da (Çakır ve Palabıyıköđlu, 1997, s. 15-24; Demirtaő, 2007; Őahin, 2011) bulunmaktadır. Araőtırmamız sonucunda algılanan sosyal destek, cinsiyetler arasında anlamlı olarak farklılaőmamıőtır. Fakat sosyal desteđin "diđer" kategorisinde erkeklerin kadınlardan daha fazla sosyal destek algıladıkları görölmüőtür. Alsubaie (2019, s. 484-496) çalıőmasında, kadınların erkeklere göre özel kiőilerden algıladıkları sosyal desteđin daha fazla olduđunu bildirmiőtir. Bu bulgu, araőtırma bulgumuzla uyuőmamaktadır. Literatürde kızların arkadaőlarından, erkeklerin ise ailelerinden algıladıkları sosyal desteđin daha yüksek olduđu görölmüőtür (Colorassi, 2001, s.233-241; Güngör, 1996). Çünkü kızların, destek alma konusunda daha becerikli oldukları, sorunlarını arkadaőlarıyla daha fazla paylaőtıkları düşünölmektedir. Taysi (2000) ise hem aileden hem arkadaőtan algılanan sosyal desteđin erkeklerde daha fazla olduđunu söylemiőtir. Araőtırma bulgumuza paralel olarak, cinsiyetler arasında aile ve arkadaő kategorilerinde anlamlı fark olmadıđını söyleyen çalıőmalar da bulunmaktadır (Dölger, 2009).

Bu çalıőmada algılanan sosyal destek ile yaő arasında anlamlı bir farklılaőma bulunmamıőtır. Literatürde genellikle yaőla birlikte algılanan sosyal desteđin arttıđı görölmüőtür (Kozaklı, 2006; Sertbaő vd., 2004, s. 42; Yılmaz ve Karaca, 2008). Ancak Karataő (2009), algılanan sosyal

Mutlu, M., Kurt, B. S., Őener, S. D., Öven, Ç., Yavuzel, İ. S., Ateő, H., Demir, B., Didin, H. E. N. ve Koç, A. (2023). Üniversite öđrencilerinde siber mađduriyet ve depresyon iliőkisi: Algılanan sosyal desteđin düzenleyici rolü. *Karatay Sosyal Arařtırmalar Dergisi*, (10), 91-123. DOI: <https://doi.org/10.54557/karataysad.1258295>

desteđin sadece arkadaş alt boyutunda yaőa göre anlamlı farklılık bulunmuőtur. Őahin (2011) ise, bulgumuza paralel olarak algılanan sosyal destekle yaő arasında anlamlı farklılık bulunmamıőtır.

Algılanan sosyal destek, son olarak da medeni durum kategorileri arasında karőılaőtırılmıőtır. Araőtırma sonucunda romantik iliőkisi bulunanların bekarlara göre aileden algıladıkları sosyal destek daha yüksek bulunmuőtur. Aras ve Tel (2009, s. 63-68) de algılanan aile desteđinin evlilerde daha yüksek, arkadaş desteđinin ise bekarlarda daha yüksek olduđunu bildirmiőtir. Robles vd. (2007, s. 807-815) de aile ve arkadaş desteđinin evlilerde bekarlara göre yüksek olduđunu belirtmiőtir. Ancak araőtırmamızda medeni durum kategorileri arasındaki farklılaőtma sadece aile boyutunda saptanmıőtır, arkadaş ve diđer boyutunda anlamlı bir farklılık görülmemiőtir.

Bu araőtırmada bahsi geçen deđiőkenler arasındaki iliőkiye dair yapılan alanyazın taramasında, siber mađduriyet ve depresyon arasında pozitif yönde bir korelasyon olduđu, genel bir görüő halini almıőtır. Araőtırmalarda siber mađdurlar, üzgün ve korkmuő hissettiklerini (Beran ve Li, 2005, s. 265), sosyal iliőkilerinde sorunlar olduđunu, öfke ve depresyon yaőadıklarını bildirmiőlerdir (Patchin ve Hinduja, 2008, s.129-156; Topçu vd., 2010; Yaman vd., 2011). Yine siber mađdurların kaygı ve depresyon neticesinde intihara (Kestel ve Akbıyık, 2016; Kim vd., 2020), madde kullanımına ya da suça yöneldikleri (Mitchell vd., 2007) belirlenmiőtir. Kraft ve Wang (2010, s. 251-257) da siber mađdurların kızgınlık (%72), üzüntü (%52), utanç (%39), endiőe (%37), depresyon (%15) ve intihar düőüncesi (%2) yaőadıklarını rapor etmiőlerdir. Bu sonuçların araőtırma bulgumuzla uyumlu olarak siber mađduriyet ve depresyonun pozitif yönlü iliőkisini dođruladıđı belirlenmiőtir. Siber mađduriyet yaőayan kiőilerin bu durumu paylaőtmakta zorlanmaları ve yalnızlaőtmalarının, siber mađduriyetle depresyon arasındaki iliőkiiyi açıkladıđı düőünölmektedir.

Yapılan çalıőtmalarda görölmektedir ki siber mađduriyet ve algılanan sosyal destek arasında negatif yönde bir iliőkii bulunmaktadıır. Yani aileden algılanan desteđi yüksek olan bireyler, daha az siber zorbalıđa maruz kalmaktadır (Accordino ve Accordino, 2011, s.14-30; Wang vd., 2009, s. 368-375; Williams ve Guerra, 2007, s. 14-21). Ybarra ve Mitchell (2004 s. 1308-1316) de ebeveynlerle yetersiz duygusal bađ kurulmasının siber mađduriyeti artırdıđını tespit etmiőlerdir. Aile üyeleriyle nitelikli

Mutlu, M., Kurt, B. S., Őener, S. D., Öven, Ç., Yavuzel, İ. S., Ateő, H., Demir, B., Didin, H. E. N. ve Koç, A. (2023). Üniversite öğrencilerinde siber mağduriyet ve depresyon ilişkisi: Algılanan sosyal desteğin düzenleyici rolü. *Karatay Sosyal Arařtırmalar Dergisi*, (10), 91-123. DOI: <https://doi.org/10.54557/karataysad.1258295>

iliřkiler kuramayan bireylerin, duygusal destek için internete yönelmesi (Lei ve Wu, 2007) ve siber mağdurların yaşadıkları zorbalığı aileleriyle paylaşmakta çekimser olmaları da (Finn, 2004, s. 468-481; Lenhart, 2007; Li, 2007, s. 1777-1791) bu bulguları destekler niteliktedir. Başka bir çalışmada da düşük sosyal desteğin problemlili internet kullanımı için risk faktörleri arasında yer aldığı ifade edilmiştir (Zhang vd., 2007, s. 175-185). Bulgumuz da sosyal desteği yüksek olan bireylerin yaşadıkları mağduriyeti daha kolay paylaşmaları yönünde çıkmıştır.

Arkadařtan algılanan sosyal desteğin incelendiği çalışmalarda, destek düzeyi ve siber mağduriyet ilişkisinin negatif yönde olduğu görülmektedir (Bingöl ve Tanrıkulu, 2014; Calvete vd., 2010, s. 1128-1135; Williams ve Guerra, 2007, s. 14-21). Erođlu ve Peker (2011, s. 1-15), arařtırmaları sonucunda aileden algılanan sosyal desteğin siber mağduriyeti ve siber mağduriyetin arkadařtan algılanan sosyal desteği negatif yönde yordadığını tespit etmişlerdir. Tüm bu sonuçlar birlikte değerlendirildiğinde algılanan sosyal destek azaldıkça siber mağduriyetin azaldığı ve siber mağduriyet yaşandıkça da daha düşük seviyede sosyal destek algılandığı görülmektedir. Siber mağdurların kendilerine siber zorbalık yapan bireylere ve olaya tanık olanlara karşı öfke duymasının (Topçu vd., 2008), arkadařtan algılanan sosyal desteği olumsuz etkilediği düşünülmektedir. Ancak çalışmamızda siber mağduriyet ve algılanan sosyal destek arasındaki ilişki, çok düşük seviyededir. Sosyal desteğin üniversite öğrencilerinde siber mağduriyet için tampon etkisi yapmadığını söyleyen Tennant vd.'nin (2015, s. 348-357) çalışması da arařtırma bulgumuzla örtüşmektedir.

Literatürdeki çalışmalarda çođunlukla sosyal destek ve depresyon arasında negatif yönde ilişki olduğu belirlenmiştir (Alsubaie vd., 2019, s. 484-496; Dođan, 2008, s. 30-44; Eldelekliođlu, 2006, s. 727-752; Erdem, 2012; Gökdađlı, 2014). Stresle baş etme (Dunkel vd., 1987, s. 71; Heinrichs, vd., 2003, s. 1389-1398; Kaner, 2010, s. 15; Sarason vd., 1983; Terzi, 2008, s. 1-11) ve problem çözme becerisinde (Korkut, 2002) sosyal desteğin önemiyle ilgili çalışmalar da bu sonucu desteklemektedir. Yine buna paralel olarak sosyal desteğin fiziksel ve ruhsal sađlık üzerinde olumlu etkilerini gösteren çalışmalar da bulunmaktadır (Camara ve Padilla, 2017, s. 123-136; Dafaalla vd., 2016, s. 1-7; House vd., 1988, s. 293-318; Kugbey, 2015, s. 135-140; LaRocco vd., 1980, s. 202-218; Saltzman ve Holahan, 2002, s. 309).

Mutlu, M., Kurt, B. S., Őener, S. D., Őven, Ő., Yavuzel, İ. S., AteŐ, H., Demir, B., Didin, H. E. N. ve KoĐ, A. (2023). Őniversite Őğrencilerinde siber mađduriyet ve depresyon iliŐkisi: Algılanan sosyal desteđin dzenleyici rolü. *Karatay Sosyal Arařtırmalar Dergisi*, (10), 91-123. DOI: <https://doi.org/10.54557/karataysad.1258295>

ĐalıŐmamızda algılanan sosyal desteđin alt boyutları ile depresyon iliŐkisi ayrı ayrı incelenmemiŐtir. Ancak Gökdađlı'nın (2014) ĐalıŐmasında "aileden algılanan sosyal destek" boyutu ve "özel bir insandan algılanan sosyal destek" boyutu ile depresyon arasındaki iliŐki anlamlyken, "arkadaŐtan algılanan sosyal destek" ile depresyon arasındaki iliŐkinin anlamlı olmadığı da tespit edilmiŐtir. Bunun aksine Kugbey (2015, s. 135-140) ise, arkadaşlardan gelen sosyal desteđin üniversite Őğrencileri için daha önemli olduğunu belirtmiŐtir. Bunun nedenini de üniversite okuyan gençlerin, aileden ayrı yaşamaları ve üniversitedeki arkadaşlarıyla daha yakın iliŐki kurmalarıyla açıklamaktadır.

Yerli ve yabancı literatürde, siber mađduriyet ve depresyon iliŐkisinde algılanan sosyal desteđin dzenleyici rolüne iliŐkin bir ĐalıŐma tespit edilmemiŐtir. Arařtırmamız neticesinde her ne kadar sosyal desteđin dzenleyici rolü bulunmasa da ĐalıŐmamızın bu konuda yapılacak arařtırmalar için bir baŐlangıĐ noktası olabileceđini söylemek mümkündür. Yine siber zorbalık konusunda ölkemizde üniversite Őğrencilerini kapsayan ĐalıŐmaların sınırlılıđı, UluĐay, Melek'in (2017, s. 91-106) ve Akca, Sayımer'in (2017, s. 7-19) ĐalıŐmalarında tespit edilmiŐtir. 81 ilin tamamını kapsayan 572 Őđrenci ile gerĐekleŐtirdiđimiz arařtırmamızın bu konuda da literatüre katkı sađlayacađını düşünmekteyiz.

Sonuç ve Öneriler

Arařtırma sonuçları bütün olarak deđerlendirildiđinde, arařtırma hipotezimize uygun olarak siber mađduriyet arttıĐça depresyonun arttıđı, algılanan sosyal destek arttıĐça depresyonun azaldıđı ve siber mađduriyet arttıĐça algılanan sosyal desteđin azaldıđı görölmüŐtür. Bu sonuçların literatürdeki genel bulgularla örtüŐtüđü tespit edilmiŐtir. Ancak algılanan sosyal desteđin, siber mađduriyet ve depresyon iliŐkisinde dzenleyici bir rolü bulunmamıŐtır. Bununla birlikte incelediđimiz üç deđiŐkenin birlikte ele alındıđı bir baŐka ĐalıŐmaya da rastlanmamıŐtır.

ĐalıŐma neticesinde görölmüŐtür ki, siber mađdurların yardım arayıŐından kaĐınması, bireylerde daha düşük seviyede sosyal destek algılanmasına neden olmaktadır. Yalnız kalan siber mađdurlar, daha yođun depresyon yaŐayabilmektedirler. Bunun önlenmesi için siber zorbalık ve siber mađduriyete dair toplum genelinde farkındalık ĐalıŐmaları yapılabilir, üniversite Őğrencilerinin sosyal destek kaynakları

Mutlu, M., Kurt, B. S., Őener, S. D., Öven, Ç., Yavuzel, İ. S., Ateő, H., Demir, B., Didin, H. E. N. ve Koç, A. (2023). Üniversite öğrencilerinde siber mağduriyet ve depresyon ilişkisi: Algılanan sosyal desteğin düzenleyici rolü. *Karatay Sosyal Arařtırmalar Dergisi*, (10), 91-123. DOI: <https://doi.org/10.54557/karataysad.1258295>

güçlendirilebilir, depresyonla baş etmeleri için psikolojik yardım sunulabilir.

Arařtırma yürütülürken bazı sınırlılıkların olduđu da göz ardı edilmemelidir. Arařtırmanın sadece üniversite öğrencileri üzerinde yapılmıő olması, bulguların genellenebilirliđini sınırlamaktadır. İllere göre katılımcı sayısında homojenliđin artırılması veya diđer yaő gruplarında da çalışılması, arařtırmanın genellenebilirlik düzeyini arttıracaktır.

Sonuç olarak, bu çalışmada örneklem grubu içerisinde siber mağduriyetle depresyon arasında pozitif yönde ilişki bulunmasına rağmen algılanan sosyal desteğin bu ilişkide düzenleyici rolü saptanmamıőtır. Kişilerin yaşadıkları mağduriyetin farkında olmamaları, depresyonu farklı tanımlamaları ve bunun sonucunda sosyal desteđe ihtiyaçları olmadıđına yönelik algıları; arařtırmamızda sosyal desteğin neden düzenleyici rolünün olmadıđını gösterdiđi düşünölmektedir. Bu sebeple, aynı konuda başka arařtırmaların yapılmasına ihtiyaç duyulmaktadır.

Mutlu, M., Kurt, B. S., Őener, S. D., Öven, Ç., Yavuzel, İ. S., Ateő, H., Demir, B., Didin, H. E. N. ve Koç, A. (2023). Üniversite öđrencilerinde siber mađduriyet ve depresyon iliőkisi: Algılanan sosyal desteđin düzenleyici rolü. *Karatay Sosyal Arařtırmalar Dergisi*, (10), 91-123. DOI: <https://doi.org/10.54557/karataysad.1258295>

Kaynakça

- Accordino, D. B., Accordino, M. P. (2011). An exploratory study of face-to-face and cyberbullying in sixth grade students. *American Secondary Education*, 14-30.
- Akbıyık, C., Kestel, M. (2016). Siber zorbalıđın öđrencilerin akademik, sosyal ve duygusal durumları üzerindeki etkisinin incelenmesi. *Mersin Üniversitesi Eđitim Fakóltesi Dergisi*, 12(3), 844-859.
- Akbulut, Y., Eristi, B. (2011). Cyberbullying and victimisation among Turkish university students. *Australasian Journal of Educational Technology*, 27(7).
- Akca, E. B., Sayımer, İ. (2017). Siber zorbalık kavramı, türleri ve iliőekli olduđu faktörler: Mevcut arařtırmalar üzerinden bir deđerlendirme. *AJIT-e: Biliőim Teknolojileri Online Dergisi*, 8(30), 7-19.
- Akcan, G., Öztürk, E. (2017). *The investigation of predictors of cyberbullying and cyber victimization in university students.*
- Akcan, G., Öztürk, E. (2020). *The Mediator Role of Self Concept Clarity on the Relationship Between the Need for Absolute Truth, Problem Solving and Symptoms of Stress in Gay Men.*
- Akcan, G., Öztürk, İ. E. (2020). The Investigation of Predictors of Cyber Bullying and Cyber Victimization in University Students. *Türkiye Klinikleri Adli Tıp ve Adli Bilimler Dergisi*, 17(1), 47-57.
- Aksüllü, N., Dođan, S. (2004). Huzurevinde ve evde yaőayan yaőlılarda algılanan sosyal destek etkenleri ile depresyon arasındaki iliőki. *Anadolu Psikiyatri Dergisi*, (5), 76-84.
- Alsubaie, M. M., Stain, H. J., Webster, L. A. D., Wadman, R. (2019). The role of sources of social support on depression and quality of life for university students. *International Journal of Adolescence and Youth*, 24(4), 484-496.
- Altay, M. (2007). *Okul yöneticilerinin mesleki tükenmiőlik düzeyleri ile çok boyutlu algılanan sosyal destek düzeyleri arasındaki iliőki* (Yüksek Lisans Tezi). Gaziosmanpaőa Üniversitesi Sosyal Bilimler Enstitüsü, Tokat.
- Aras, A., Tel, H. (2009). Kronik obstrüktif akciđer hastalıđı olan hastalarda

Mutlu, M., Kurt, B. S., Őener, S. D., Öven, Ç., Yavuzel, İ. S., Ateő, H., Demir, B., Didin, H. E. N. ve Koç, A. (2023). Üniversite öđrencilerinde siber mađduriyet ve depresyon iliőkisi: Algılanan sosyal desteđin düzenleyici rolü. *Karatay Sosyal Arařtırmalar Dergisi*, (10), 91-123. DOI: <https://doi.org/10.54557/karataysad.1258295>

algılanan sosyal destek ve iliőkili faktörlerin belirlenmesi. *Türk Toraks Dergisi*, 10(2), 63-68.

Arıcak, O. T. (2009). Psychiatric symptomatology as a predictor of cyberbullying among university students. *Eurasian Journal of Educational Research (EJER)*, (34).

Arıcak, O., Kınay, H. & Tanrıkulu, T. (2012). Siber Zorbalık Ölçeđi'nin İlk Psikometrik Bulguları. *HAYEF Journal of Education*, 9 (1), 101-114.

Arıcak, O. (2011) Siber zorbalık: Gençlerimizi bekleyen yeni tehlike, *Kariyer Penceresi Dergisi*, İstanbul, (6), 10-12.

Arıcak, T., Siyahhan, S., Uzunhasanoglu, A., Saribeyoglu, S., Ciplak, S., Yılmaz, N., Memmedov, C. (2008). Cyberbullying among Turkish adolescents. *Cyberpsychology & behavior*, 11(3), 253-261.

Avşar, G., Filiz, K. O. Ç., Aslan, G. (2016). Madde bađımlısı hastalarda sosyal destek ve benlik saygısı. *Acıbadem Üniversitesi Sađlık Bilimleri Dergisi*, (1), 44-49.

Ayas, T., Horzum, M. B. (2010). Sanal zorba/kurban ölçek geliştirme çalışması. *Akademik Bakıő Dergisi*, (19), 1-17.

Aydemir, Ç., Temiz, V. H., Göka, E. (2002). Majör depresyon ve özkıyıda kognitif ve emosyonel faktörler. *Türk Psikiyatri Dergisi*, 13(1), 33-39.

Baker, Ö. E., Tanrıkulu, İ. (2010). Psychological consequences of cyber bullying experiences among Turkish secondary school children. *Procedia-Social and Behavioral Sciences*, 2(2), 2771-2776. <https://doi.org/10.1016/j.sbspro.2010.03.413>.

Baőer, Z. (2006). *Aileden algılanan sosyal destek ile kendini kabul düzeyi arasındaki iliőkinin incelenmesi* (Yüksek Lisans Tezi). Atatürk Üniversitesi, Sosyal Bilimler Enstitüsü, Erzurum.

Belsey, B. (2005). Cyberbullying: An emerging threat to the "always on" generation. *Retrieved January*, (16).

Beran, T., Li, Q. (2005). Cyber-harassment: A study of a new method for an old behavior. *Journal of educational computing research*, 32(3).

- Mutlu, M., Kurt, B. S., Őener, S. D., Öven, Ç., Yavuzel, İ. S., Ateő, H., Demir, B., Didin, H. E. N. ve Koç, A. (2023). Üniversite öğrencilerinde siber mağduriyet ve depresyon ilişkisi: Algılanan sosyal desteğin düzenleyici rolü. *Karatay Sosyal Arařtırmalar Dergisi*, (10), 91-123. DOI: <https://doi.org/10.54557/karataysad.1258295>
- Bingöl, N., Tanrıkulu, T. (2014). Siber Zorba ve Mağdur olma ile algılanan sosyal destek düzeyi arasındaki ilişkinin incelenmesi. *Akademik Bakıő Uluslararası Hakemli Sosyal Bilimler Dergisi*, (43).
- Boughton, S., Street, H. (2007). Integrated review of the social and psychological gender differences in depression. *Australian Psychologist*, 42(3), 187-197.
- Burgess-Proctor, A., Patchin, J. W., Hinduja, S. (2009). *Cyberbullying and online harassment: Reconceptualizing the victimization of adolescent girls. Female crime victims: Reality reconsidered.*
- Calvete, E., Orue, I., Estévez, A., Villardón, L., Padilla, P. (2010). Cyberbullying in adolescents: Modalities and aggressors' profile. *Computers in Human Behavior*, 26(5), 1128-1135.
- Camara, M., Bacigalupe, G., Padilla, P. (2017). The role of social support in adolescents: are you helping me or stressing me out? *International Journal of Adolescence and Youth*, 22(2), 123-136.
- Colarossi, L. G. (2001). Adolescent gender differences in social support: Structure, function, and provider type. *Social Work Research*, 25(4), 233-241.
- Çakır, Y., Palabıyıköđlu, R. (1997). Gençlerde sosyal destek-çok boyutlu algılanan sosyal destek ölçeğinin güvenilirlik ve geçerlik çalışması. *Kriz Dergisi*, 5(1), 15-24.
- Dafaalla, M., Farah, A., Bashir, S., Khalil, A., Abdulhamid, R., Mokhtar, M., Abdalrahman, I. (2016). Validity and reliability of Arabic MOS social support survey. *SpringerPlus*, 5(1), 1-7.
- Dalmaz, E. (2014). *Üniversite öğrencilerinde siber zorbalık/mağduriyet, depresyon ve anksiyete arasındaki ilişkinin incelenmesi* (Yüksek Lisans Tezi). Haliç Üniversitesi, Sosyal Bilimler Enstitüsü, İstanbul.
- Dehue, F., Bolman, C., Völlink, T. (2008). Cyberbullying: Youngsters' experiences and parental perception. *CyberPsychology&Behavior*, 11(2), 217-223.
- Demirtaş, A. S. (2007). *İlköğretim 8. sınıf öğrencilerinin algılanan sosyal destek ve yalnızlık düzeyleri ile stresle başa çıkma düzeyleri arasındaki ilişki* (Yüksek Lisans Tezi). Gazi Üniversitesi, Eğitim

Mutlu, M., Kurt, B. S., Őener, S. D., Öven, Ç., Yavuzel, İ. S., Ateő, H., Demir, B., Didin, H. E. N. ve Koç, A. (2023). Üniversite öğrencilerinde siber mağduriyet ve depresyon ilişkisi: Algılanan sosyal desteğin düzenleyici rolü. *Karatay Sosyal Arařtırmalar Dergisi*, (10), 91-123. DOI: <https://doi.org/10.54557/karataysad.1258295>

Bilimleri Enstitüsü, Ankara.

Dikmen, M. (2021). COVID-19 pandemisinde üniversite öğrencilerinin depresyon düzeylerinin sosyal medya bağımlılığı üzerindeki rolünün incelenmesi: Bir yapısal eşitlik modeli. *Bağımlılık Dergisi*, 22(1), 20-30.

Dilmaç, B. (2009). Sanal zorbalığı yordayan psikolojik ihtiyaçlar: Lisans öğrencileri için bir ön çalışma. *Kuram ve Uygulamada Eğitim Bilimleri*, 9(3), 1291-1325.

Doğan, T. (2008). Psikolojik belirtilerin yordayıcısı olarak sosyal destek ve iyilik hali. *Türk Psikolojik Danışma ve Rehberlik Dergisi*, 3(30), 30-44.

Dunkel-Schetter, C., Folkman, S., Lazarus, R. S. (1987). Correlates of social support receipt. *Journal of personality and social psychology*, 53(1).

Dursun, S., Gökçe, A., Aytaç, S. (2020). Siber Zorbalık: Üniversite Öğrencileri Üzerine Bir Arařtırma. *International Journal of Social Inquiry*, 13(2), 465-485.

Dülger, Ö. (2009). *Ergenlerde algılanan sosyal destek ile karar verme davranışları arasındaki ilişkinin incelenmesi* (Yüksek Lisans Tezi). Marmara Üniversitesi, Eğitim Bilimleri Enstitüsü, İstanbul.

Edwards, L., Kontostathis, A.E., Fisher, C. (2016). Cyberbullying, race/ethnicity and mental health outcomes: A review of the literature. *Media and Communication*, 4(3), 71-78. DOI: 10.17645/mac.v4i3.525

Eker, D., Arkar, H. & Yıldız, H. (2001). Çok Boyutlu Algılanan Sosyal Destek Ölçeğinin Gözden Geçirilmiş Formunun Faktör Yapısı, Geçerlik ve Güvenirliğı. *Türk Psikiyatri Dergisi*, 12(1), 17-25.

Eldelekliođlu, J. (2006). Üniversite öğrencilerinin algıladıkları sosyal destek ile depresyon ve kaygı düzeyleri arasındaki ilişki. *Kuram ve Uygulamada Eğitim Bilimleri*, 6(3), 727-752.

Erbiçer, E. S. (2019). Siber Zorbalık ve Siber Mağduriyetin Sosyal Uyuma ve Bazı Demografik Değışkenlere Göre İncelenmesi. *Pamukkale Üniversitesi Eğitim Fakültesi Dergisi*, 1-24.

- Mutlu, M., Kurt, B. S., Őener, S. D., Öven, Ç., Yavuzel, İ. S., Ateř, H., Demir, B., Didin, H. E. N. ve Koç, A. (2023). Üniversite öğrencilerinde siber mağduriyet ve depresyon ilişkisi: Algılanan sosyal desteğin düzenleyici rolü. *Karatay Sosyal Arařtırmalar Dergisi*, (10), 91-123. DOI: <https://doi.org/10.54557/karataysad.1258295>
- Erdem, K. (2012). *İnfertil Kadınlarda Algılanan Sosyal Destek ile Depresyon Arasındaki İliřkinin Belirlenmesi* (Yüksek Lisans Tezi). Atatürk Üniversitesi, Saęlık Bilimleri Enstitüsü, Erzurum.
- Erdur-Baker, Ö. (2010). Cyberbullying and its correlation to traditional bullying, gender and frequent and risky usage of internet-mediated communication tools. *New media & society*, 12(1), 109-125.
- Erdur-Baker, Ö., Kavřut, F. (2007). Akran zorbalığının yeni yüzü: siber zorbalık. *Eurasian Journal of Educational Research (EJER)*, (27).
- Eroęlu, Y., Peker, A. (2011). Aileden ve arkadařtan algılanan sosyal destek ve siber mağduriyet: Yapısal eřitlik modeliyle bir inceleme. *Akademik Bakıř Dergisi*, 27(1), 1-15.
- Erözkan, A. (2005). Üniversite öğrencilerinin kişilerarası duyarlılık ve depresyon düzeylerinin bazı deęiřkenlere göre incelenmesi. *Muęla Üniversitesi Sosyal Bilimler Enstitüsü Dergisi*, (14), 129-155.
- Finn, J. (2004). A survey of online harassment at a university campus [Electronic Version]. *Journal of Interpersonal Violence*, 19(4), 468-481.
- Gezgin, D. M. & Çuhadar, C. (2012). Bilgisayar ve öğretim teknolojileri eğitimi bölümü öğrencilerinin siber zorbalığa iliřkin duyarlılık düzeylerinin incelenmesi, *Eęitim Bilimleri Arařtırmaları Dergisi*, (2), 93-104.
- Gökdaęlı, N. (2014). *Algılanan sosyal destek ve duygusal zekanın depresyon üzerindeki etkileri: Osmaniye korkut ata üniversitesi öğrencileri üzerinde bir uygulama* (Yüksek Lisans Tezi). Osmaniye Korkut Ata Üniversitesi, Sosyal Bilimler Enstitüsü, Osmaniye.
- Gönenç, N. (2018). *Üniversite öğrencilerinde siber zorbalık ve siber mağduriyetin duygusal zeka ve psikolojik iyi oluř açısından incelenmesi* (Yüksek Lisans Tezi). Beykent Üniversitesi, Sosyal Bilimler Enstitüsü, İstanbul.
- Gredler, G. R. (2003). Olweus, D. (1993). *Bullying at school: What we know and what we can do*. Malden, MA: Blackwell Publishing, 140 pp., DOI: <https://doi.org/10.1002/pits.10114>.
- Gümüř Eren, A. (2006). Sosyal kaygının benlik saygısına ve işlevsel olmayan tutumlara göre yordanması. *Türk Psikolojik Danıřma ve*

Mutlu, M., Kurt, B. S., řener, S. D., Öven, Ç., Yavuzel, İ. S., Ateř, H., Demir, B., Didin, H. E. N. ve Koç, A. (2023). Üniversite öğrencilerinde siber mağduriyet ve depresyon ilişkisi: Algılanan sosyal desteğin düzenleyici rolü. *Karatay Sosyal Arařtırmalar Dergisi*, (10), 91-123. DOI: <https://doi.org/10.54557/karataysad.1258295>

Rehberlik Dergisi, 3(26), 63-75.

Güngör, A. (1996). *Üniversite öğrencilerinde sosyal destek, negatif yaşam olayları, öfkenin ifade edilme biçimi ile kendini suçlamanın fiziksel sağlık ve sosyal uyumla olan ilişkilerinin incelenmesi* (Yüksek Lisans Tezi). Hacettepe Üniversitesi. Ankara.

Heinrichs, M., Baumgartner, T., Kirschbaum, C., & Ehlert, U. (2003). Social support and oxytocin interact to suppress cortisol and subjective responses to psychosocial stress. *Biological psychiatry*, 54(12), 1389-1398.

Hinduja, S., Patching, J. W. (2008). Cyberbullying: An exploratory analysis of factors related to offending and victimization. *Deviant behavior*, 29(2), 129-156.

Hinduja, S., Patchin, J. W. (2014). *Bullying beyond the schoolyard: Preventing and responding to cyberbullying*. Corwin press.

Hisli, N. (1989). Beck depresyon envanterinin üniversite öğrencileri için geçerliliği, güvenilirliği. (A reliability and validity study of Beck Depression Inventory in a university student sample). *J. Psychol.*, (7), 3-13.

House, J. S., Umberson, D., Landis, K. R. (1988). Structures and processes of social support. *Annual review of sociology*, 293-318. <https://doi.org/10.2190/8YQM-B04H-PG4D-BLLH>.

İlhan, Ç. (2009). *Ev kadınlarında sosyokültürel özelliklere baėlı olarak depresyon düzeyi ve kişilik özellikleri arası ilişkilerin incelenmesi* (Yüksek Lisans Tezi). Maltepe Üniversitesi, Sosyal Bilimler Enstitüsü, İstanbul.

İzgiř, H. (2019). *Bir grup öğretmeninin algıladıkları sosyal destek ve yaşam doyumu ile depresyon arasındaki ilişkinin incelenmesi* (Yüksek Lisans Tezi). Işık Üniversitesi, İstanbul.

Jackson, M., Cassidy, W., Brown, K. (2009). Out of the mouth of babes: Students' voice their opinions on cyber-bullying. *Long Island Education Review*, 8(2), 24-30.

Kaner, S. (2010). Psychometric properties of revised parental social support scale. *Eėitim ve Bilim*, 35(157).

- Mutlu, M., Kurt, B. S., Őener, S. D., Öven, Ç., Yavuzel, İ. S., Ateő, H., Demir, B., Didin, H. E. N. ve Koç, A. (2023). Üniversite öğrencilerinde siber mağduriyet ve depresyon ilişkisi: Algılanan sosyal desteğin düzenleyici rolü. *Karatay Sosyal Arařtırmalar Dergisi*, (10), 91-123. DOI: <https://doi.org/10.54557/karataysad.1258295>
- Karataő, H. (2009). *Öğretmenlerin mesleki tükenmiőlikleri ve çok boyutlu algılanan sosyal destekleri arasındaki ilişkinin incelenmesi* (Yüksek Lisans Tezi). Maltepe Üniversitesi, Sosyal Bilimler Enstitüsü, İstanbul.
- Khatib, Y., Bhui, K., Stansfeld, S. A. (2013). Does social support protect against depression&psychological distress? Findings from the RELACHS study of East London adolescents. *Journal of adolescence*, 36(2), 393-402.
- Kiliçer, K., Özeke, V., Çoklar, A. N. (2018). Sosyal medya kullanıcılarına ait siber davranıőların insani deęerler bağlamında incelenmesi. *Dumlupınar Üniversitesi Sosyal Bilimler Dergisi*, (56), 19-39.
- Kim, J., Walsh, E., Pike, K., Thompson, E. A. (2020). Cyberbullying and victimization and youth suicide risk: the buffering effects of school connectedness. *The journal of school nursing*, 36(4), 251-257.
- Korkmaz, S. (2019). *Siber zorbalık ve mağduriyet, problemlı internet kullanımı ve dindarlık ilişkisi* (Doktora Tezi). Marmara Üniversitesi, İstanbul.
- Korkut, F. (2002). Lise öğrencilerinin problem çözme becerileri. *Hacettepe Üniversitesi Eğitim Fakültesi Dergisi*, 23(23).
- Kowalski, R. M. (2008). Cyber bullying: Recognizing and treating victim and aggressor. *Psychiatric Times*, 25(11).
- Kowalski, R. M., Limber, S. P. (2007). Electronic bullying among middle school students. *Journal of adolescent health*, 41(6), 22-30.
- Kowalski, R. M., Giumetti, G. W., Schroeder, A. N., Lattanner, M. R. (2014). Bullying in the digital age: a critical review and meta-analysis of cyberbullying research among youth. *Psychological bulletin*, 140(4).
- Kozaklı, H. (2006). *Üniversite öğrencilerinde yalnızlık ve sosyal destek düzeyleri arasındaki ilişkilerin karşılaştırılması* (Yüksek Lisans Tezi). Mersin Üniversitesi, Sosyal Bilimler Enstitüsü, Mersin.
- Köse, S., Özdilek, R., Doęan, P., Göктаő, S. (2018). Üniversite öğrencilerinin sanal zorba/ sanal kurban olma durumları üzerine bir arařtırma. *İstanbul Journal of Social Sciences* (2018) Spring: 20.
- Kraft, E., Wang, J. (2010). An exploratory study of the cyberbullying and

Mutlu, M., Kurt, B. S., řener, S. D., Öven, Ç., Yavuzel, İ. S., Ateř, H., Demir, B., Didin, H. E. N. ve Koç, A. (2023). Üniversite öğrencilerinde siber mağduriyet ve depresyon ilişkisi: Algılanan sosyal desteğin düzenleyici rolü. *Karatay Sosyal Arařtırmalar Dergisi*, (10), 91-123. DOI: <https://doi.org/10.54557/karataysad.1258295>

cyberstalking experiences and factors related to victimization of students at a public liberal arts college. *International Journal of Technoethics (IJT)*, 1(4), 74-91.

Kraut, R., Patterson, M., Lundmark, V., Kiesler, S., Mukophadhyay, T., Scherlis, W. (1998). Internet paradox: A social technology that reduces social involvement and psychological wellbeing?. *American psychologist*, 53(9).

Kugbey, N., Osei-Boadi, S., Atefoe, E. A. (2015). The Influence of Social Support on the Levels of Depression, Anxiety and Stress among Students in Ghana. *Journal of Education and Practice*, 6(25), 135-140.

LaRocco, J. M., House, J. S., French Jr, J. R. (1980). Social support, occupational stress, and health. *Journal of health and Social Behavior*, 202-218.

Lenhart, A. (2007). Cyberbullying and online teens.

Li, Q. (2007). New bottle but old wine: A research of cyberbullying in schools. *Computers in human behavior*, 23(4), 1777-1791.

Mackenzie, S., Wiegel, J. R., Mundt, M., Brown, D., Saewyc, E., Heiligenstein, E., Fleming, M. (2011). Depression and suicide ideation among students accessing campus health care. *American journal of orthopsychiatry*, 81(1).

Mitchell, K. J., Ybarra, M., Finkelhor, D. (2007). The relative importance of online victimization in understanding depression, delinquency, and substance use. *Child maltreatment*, 12(4), 314-324.

Ngo, F. T., Paternoster, R. (2011). Cybercrime victimization: An examination of individual and situational level factors. *International Journal of Cyber Criminology*, 5(1).

Nixon, C. L. (2014). Current perspectives: the impact of cyberbullying on adolescent health. *Adolescent health, medicine and therapeutics*, (5).

Öngider, N., Özışık Eyübođlu, S. (2013). Investigation of death anxiety among depressive patients. *Journal of Clinical Psychiatry*, 16(1), 34-46.

Peker, A., Erođlu, Y. (2015). Ergenlerde algılanan sosyal destek ve siber

Mutlu, M., Kurt, B. S., Őener, S. D., Őven, Ő., Yavuzel, İ. S., Ateő, H., Demir, B., Didin, H. E. N. ve Koç, A. (2023). Őniversite Őğrencilerinde siber mađduriyet ve depresyon iliőkisi: Algılanan sosyal desteđin dzenleyici rolü. *Karatay Sosyal Arařtırmalar Dergisi*, (10), 91-123. DOI: <https://doi.org/10.54557/karataysad.1258295>

zorbalıđa eđilim arasındaki iliőkiler: Arkadaőtan ve Őğretmenden algılanan sosyal desteđin aracı rolü. *Turkish Studies* (Elektronik), 10(3), 759-778.

Peker, A., Erođlu, Y., Őitemel, N. (2012). Boyun eđici davranıőlar ile siber zorbalık ve siber mađduriyet arasındaki iliőkide cinsiyetin aracılıđının incelenmesi. *Uluslararası İnsan Bilimleri Dergisi*, 9(1), 205-221.

Polat, Z. D., Bayraktar, S. (2016). Ergenlerde siber zorbalık ve siber mađduriyet ile iliőkili deđiőkenlerin incelenmesi. *Mediterranean Journal of Humanities*, 5(1), 115-132.

Robles, T. F. (2007). Stress, social support, and delayed skin barrier recovery. *Psychosomatic Medicine*, 69(8), 807-815.

Saltzman, K. M., Holahan, C. J. (2002). Social support, self-efficacy, and depressive symptoms: An integrative model. *Journal of Social and Clinical Psychology*, 21(3).

Sarason, I. G., Levine, H. M., Basham, R. B., & Sarason, B. R. (1983). Assessing social support: the social support questionnaire. *Journal of personality and social psychology*, 44(1).

Schneider, S. K., O'donnell, L., Stueve, A., Coulter, R. W. (2012). Cyberbullying, school bullying, and psychological distress: A regional census of high school students. *American journal of public health*, 102(1), 171-177.

Sertbaő, G., Őuhadar, D., Demirli, F. (2004). Gaziantep Őniversitesi Sađlık Yükkokulu Hemőirelik Bölümü Őğrencilerinde aile ve arkadaşlardan algılanan sosyal destek ile anksiyete düzeyi arasındaki iliőkinin belirlenmesi. *Hemőirelik Forumu Dergisi*, (8).

Slonje, R., Smith, P. K. & Frisén, A. (2013) The nature of cyberbullying, and strategies for prevention. *Computers in Human Behavior*, (29), 26-32.

Summak, M. E. (2019). Sosyal ađlarda siber mađduriyet deneyimleri ve sosyal kayđ iliőkisi üzerine bir araőtırma. *Avrasya Uluslararası Araőtırmalar Dergisi*, 7(16), 851-869.

Süslü, D. P., & Oktay, A. (2018). Lise Őğrencilerinde siber zorbalık ve siber mađduriyetle iliőkili bazı deđiőkenlerin incelenmesi.

Mutlu, M., Kurt, B. S., Őener, S. D., Öven, Ç., Yavuzel, İ. S., Ateő, H., Demir, B., Didin, H. E. N. ve Koç, A. (2023). Üniversite öğrencilerinde siber mağduriyet ve depresyon ilişkisi: Algılanan sosyal desteğin düzenleyici rolü. *Karatay Sosyal Arařtırmalar Dergisi*, (10), 91-123. DOI: <https://doi.org/10.54557/karataysad.1258295>

İlköğretim Online, 17(4), 1877-1894.

Őahin, G. N. (2011). *Üniversite öğrencilerinin kendini açma, öznel iyi oluş ve algıladıkları sosyal destek düzeylerinin karşılaştırılması* (Doktora Tezi). DEÜ, Eğitim Bilimleri Enstitüsü, İzmir.

Tabachnick, B. G., Fidell, L. S. (2013). *Using Multivariate Statistics*, Ed. 6th Pearson Education. Inc, Boston. [Google Scholar]

Taysi, E. (2000). *Benlik saygısı, arkadaşlardan ve aileden sağlanan sosyal destek: Üniversite öğrencileriyle yapılan bir çalışma* (Yüksek Lisans Tezi). Ankara Üniversitesi, Ankara.

Tennant, J. E., Demaray, M. K., Coyle, S., Malecki, C. K. (2015). The dangers of the web: Cybervictimization, depression, and social support in college students. *Computers in Human Behavior*, (50), 348-357.

Terzi, Ő. (2008). Üniversite öğrencilerinin psikolojik dayanıklılıkları ve algıladıkları sosyal destek arasındaki ilişki. *Turkish Psychological Counseling and Guidance Journal*, 3(29), 1-11.

Topçu, Ç., Erdur-Baker, Ö., Çapa-Aydın, Y. (2008). Examination of cyberbullying experiences among Turkish students from different school types. *CyberPsychology & Behavior*, 11(6), 643-648.

Topçu, Ç., Yıldırım, A., Erdur-Baker, Ö. (2010, August). Turkish high school students' perception of cyber bullying: A qualitative study. In *The European Conference on Educational Research*.

Topuzođlu, A., Binbay, T., Ulaş, H., Elbi, H., Tanık, F. A., Zađlı, N., Alptekin, K. (2015). The epidemiology of major depressive disorder and subthreshold depression in İzmir, Turkey: Prevalence, socioeconomic differences, impairment and help-seeking. *Journal of affective disorders*, (181), 78-86.

Tuzcuođlu, S., Korkmaz, B. (2001). Psikolojik danışma ve rehberlik öğrencilerinin boyuneđici davranış ve depresyon düzeylerinin incelenmesi. *Marmara Üniversitesi Atatürk Eğitim Fakültesi Eğitim Bilimleri Dergisi*, 14(14), 135-152.

Uluçay, D. M., Melek, G. (2017). Türkiye'deki okullarda siber zorbalık: Bir literatür deđerlendirmesi. *AJIT-e: Bilişim Teknolojileri Online Dergisi*, 8(30), 91-106.

- Mutlu, M., Kurt, B. S., Őener, S. D., Öven, Ç., Yavuzel, İ. S., Ateő, H., Demir, B., Didin, H. E. N. ve Koç, A. (2023). Üniversite öğrencilerinde siber mağduriyet ve depresyon ilişkisi: Algılanan sosyal desteğin düzenleyici rolü. *Karatay Sosyal Arařtırmalar Dergisi*, (10), 91-123. DOI: <https://doi.org/10.54557/karataysad.1258295>
- Walrave, M., Heirman, W. (2011). Cyberbullying: Predicting victimisation and perpetration. *Children & Society*, 25(1), 59-72.
- Wang, J., Iannotti, R. J., Nansel, T. R. (2009). School bullying among adolescents in the United States: Physical, verbal, relational, and cyber. *Journal of Adolescent health*, 45(4), 368-375.
- Williams, K. R., Guerra, N. G. (2007). Prevalence and predictors of internet bullying. *Journal of adolescent health*, 41(6), 14-21.
- Yamaç, Ö. (2009). *Üniversite öğrencilerinin algıladıkları sosyal destek ile stresle başa çıkma stilleri arasındaki ilişki* (Yüksek Lisans Tezi). Selçuk Üniversitesi, Sosyal Bilimler Enstitüsü, Konya.
- Yaman, E., Sönmez, Z. (2015). Ergenlerin siber zorbalık eğilimleri. *Online Journal of Technology Addiction and Cyberbullying*, 2(1), 18-31.
- Yaman, E., Erođlu, Y., Peker, Â. (2011). *Başa çıkma stratejileri ile okul zorbalığı ve siber zorbalık*. Kaknüs Yayınları.
- Yavuzer, Y., Karataő, Z. (2017). Investigating the relationship between depression, negative automatic thoughts, life satisfaction and symptom interpretation in Turkish young adults. *In Depression. IntechOpen*.
- Ybarra, M. L., Mitchell, K. J. (2004). Online aggressor/targets, aggressors, and targets: A comparison of associated youth characteristics. *Journal of Child Psychology and Psychiatry*, 45(7), 1308-1316.
- Ybarra, M. L., Mitchell, K. J. (2007). Prevalence and frequency of Internet harassment instigation: Implications for adolescent health. *Journal of Adolescent Health*, 41(2), s. 189-195.
- Yılmaz, E., Yılmaz, E., Karaca, F. (2008). Üniversite öğrencilerinin sosyal destek ve yalnızlık düzeylerinin incelenmesi. *Genel Tıp Dergisi*, 18(2).
- Yiđit, M. F., Seferođlu, S. S. (2017). Siber zorbalıkla ilişkili faktörler ve olası çözüm önerileri üzerine bir inceleme. *Online Journal of Technology Addiction and Cyberbullying*, 4(2), 13-49.
- Zhang, J., Shao, F., Li, Y., Cui, H., Chen, L., Li, H., & Zhou, J. M. (2007). A *Pseudomonas syringae* effector inactivates MAPKs to suppress PAMP-induced immunity in plants. *Cell host & microbe*, 1(3).

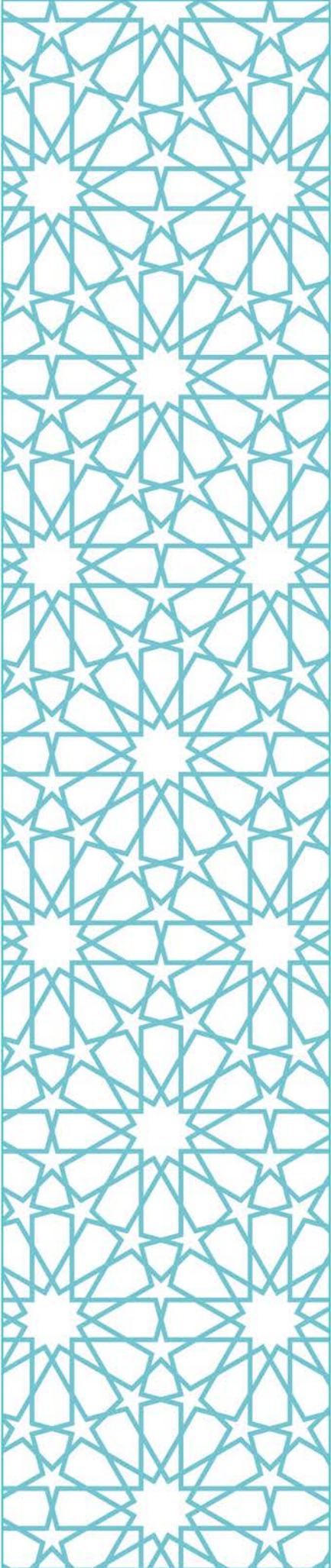

KİTAP İNCELEMESİ

Altıntop, M. & Bak, G. (2023). Yamuk Bakmak: Popüler Kùltürden Jacques Lacan'a Giriř. *Karatay Sosyal Arařtırmalar Dergisi*, (10), 125-131.

Kitap İncelemesi

Makale Geliř Tarihi: 20/03/2023

Makale Kabul Tarihi: 05/04/2023

**SLAVOJ ŹIŹEK, YAMUK BAKMAK: POPÜLER
KÜLTÜRDEN JACQUES LACAN'A GİRİŐ, TUNCAY BİRKAN
(ÇEV.), İSTANBUL: METİS YAYINLARI, 2005, 234 Sayfa,
ISBN: 975-342-469-8.**

Mevlüt ALTINTOP*

Gökhan BAK**

Gerçeğin ne olduđu insanođlunun kadim meselelerinden biridir ve bu kadim mesele anlam ile dođrudan iliřkilidir. Anlam ise hayatı yařanılır kılan en temel motiftir. Zira insan bir řeyi anlamlandırabildiđi oranda mutmaindir. Bu bađlamda modernite öncesi dönemde gerçek olgusuyla, hakikat kelimesi üzerinden üstün/ařkın bir güce nispetle kurulan metafizik iliřki, çok daha rahatlatıcı ve bugüne göre çok daha konforludur. Çünkü anlam, anlayabilene her yerdedir. Modernite, bu metafizik iliřkiyi koparmasa da kopma derecesine getirerek hayatın periferisine salıvermiřtir. Bu dönemde merkeze yerleřtirilerek araçsallařtırılan aklın önü ne kadar açılmıřsa, soyut dünyanın mimarı anlamın üzeri o kadar örtülmüřtür. İnsanın anlam diye bir derdinin olmadıđı ya da anlamı bulanların arayanlar olduđu dönemdir. Postmodern dönem ise kopmanın yařandđı zaman dilimidir ve bu kopma, anlamı hayatın içinden söküp savurmuřtur. Zaman, anlamsızlıđın pazara indirilip anlam diye satıldıđı zamandır. Oysa anlam yoksa, gerçek de yoktur ve pazarlanan gerçek olmayandır. Söylenebilecek tek gerçek varsa, bu mevzuyu modern (ki dolayısıyla postmodern) paradigmayı kullanarak temize çekmek için yapılan tüm faaliyetlerin birer fantezi olduđudur. Tıpkı Slovaj Źiřek'nin *Yamuk Bakmak*'ta yaptıđı gibi. Źiřek, *Yamuk Bakmak*'ta, gerçeğin ne olduđu, nasıl elde edileceđi, gerçek deđil gerçekliklerin var olduđunu ve

* Doktora Öđrencisi, Erciyes Üniversitesi, Sosyal Bilimler Enstitüsü, Gazetecilik Bölümü, mevlutaltintop@hotmail.com, ORCID: 0000-0002-1731-9064.

** Doktora Öđrencisi, Adana Alparslan Türkeř Bilim ve Teknoloji Üniversitesi, Lisansüstü Eđitim Enstitüsü, İngilizce İřletme Bölümü, gokhanbak2010@gmail.com, ORCID: 0000-0003-4520-0930.

Altıntop, M. & Bak, G. (2023). Yamuk Bakmak: Popüler Kùltürden Jacques Lacan'a Giriř. *Karatay Sosyal Arařtırmalar Dergisi*, (10), 125-131.

bu gerçekliklerin iinden nasıl ıkılacađı meselelerine postmodern dnemin iinden bakmayı deniyor.

"Bilim adamları dođruluđu arıyorlar, ara sıra buluyorlar da, sanatılar dođruluđu aramıyorlar, bu nedenle buldukları da yok; felsefenin ise bilim ve sanat arasında paradoksal bir yeri var, ünkü filozoflar dođruluđu arıyorlar, ama bulamıyorlar" (Dieter Mans'tan aktaran Tepe, 2016, s. 15). Slavoj Źiřek'in *Yamuk Bakmak* adlı eserinde temele aldıđı gerçek kavramına ynelik deđerlendirme manidardır.

1989 yılında yayımlanan *Yamuk Bakmak*, Tùrkeye 2004 yılında evrilmiřtir. Metis Yayınları etiketini tařıyan kitabın evirisi Tuncay Birkan tarafından yapılmıřtır. "Popùler Kùltürden Jacques Lacan'a Giriř" alt bařlıđını tařıyan iki yz yirmi altı sayfalık eser, üç blùmden oluřmaktadır.

Źiřek, uyguladıđı yntemi, yamuk bakmak olarak nitelendirmekte ve bu yntemin geređi daha net grmeye yardımcı olacađını savunmaktadır. Ona gre dzgn bakmak, birok ayrıntıyı kaırmaya neden olmaktadır ve geređin byk bir blùm, ayrıntılarda gizlidir. Gzden kaan ayrıntıların grnmesine olanak sađlayan bir yntem olan yamuk bakmak, bir kùltürde yer alan yksek/st kùltr ile popùler/alt kùltr ođelerinden birer tanesinin seilerek karřılařtırılmasına dayanmaktadır. Felsefe, psikoloji, psikanaliz, siyaset, edebiyat ve popùler kùltr ekseninde yksek oranda film eleřtirisi ieren bu yntemle yapılan ıkarımlar, birok kùltr ođesine teřmil edilerek nitelendirilebilir ve sınıflandırılabilir zelliđe sahiptir.

Źiřek, yntemin ıkıř noktası ve iřleyiř biimini, n Sz'de net olarak aıklamıřtır: Walter Benjamin'e (1892-1940) gre, "bir kùltrn en yksek tinsel rnlerini, aynı kùltrn sıradan, bayađı, dnyevi rnleriyle okumak teorik aıdan yıkıcı ve verimli sonuları dođuracaktır" (Źiřek, 2005, s. 7). Wolfgang Amadeus Mozart (1756-1791) Sihirli Flt'ndeki ideal ařık iftini, Immanuel Kant'ın (1724-1804) evlilik tanımıyla birlikte okumak buna rnektir. Kant'a gre evlilik, "karřı cinsten iki yetiřkin řahıs arasında cinsel organları karřılıklı olarak kullanma konusunda yapılmıř szleřmedir" (Źiřek, 2005, s. 7). Źiřek'nin deyiřiyle *Yamuk Bakmak*'ta buna benzeyen bir yntem kullanılmıřtır. Karřılařtırma iin, st kùltr temsilcisi olarak seilen Jacques Lacan'ın (1901-1981) karřısına, alt kùltr temsilen bařta Alfred Hitchcock (1899-1980) olmak zere sinema, film noir, western, bilim kurgu, dedektif romanları, ki eserleri

Altıntop, M. & Bak, G. (2023). Yamuk Bakmak: Popüler Kùltürden Jacques Lacan'a Giriř. *Karatay Sosyal Arařtırmalar Dergisi*, (10), 125-131.

konumlandırılmıřtır. Žiřek, Jacques Lacan'ı, kitle kùltürünün kendine has örnekleri aracılıęıyla ve onlarla birlikte okumaya çalıřmaktadır. Ayrıca bu yöntem uygulanırken metnin içinde Immanuel Kant, Marquis de Sade (1740-1814), Georg Wilhelm Friedrich Hegel (1770-1831), Karl Marx (1818-1883), Sigmund Freud (1856-1939), Franz Kafka (1883-1924), James Joyce (1882-1941), Stephan King (1947-) gibi isimlerin yanında birçok yazar, yönetmen ve filme atıfta bulunmaktadır.

Üç ana bölümden oluřan kitabın, Gerçeklik Ne Kadar Gerçektir adlı birinci bölümü, Gerçeklikten Gerçeęe, Gerçek ve Maruz Kaldıęı Deęiřimler, Arzunun Gerçeęinden Kaçmanın Yolu řeklinde üç alt başlıktan oluřmaktadır. Žiřek bu bölümde, Lacan'ın gerçek anlayıřı çerçevesinde gerçeklikleri ve niteliklerini ele almaktadır. Gerçeęin ne durumda nasıl deęiřerek gerçekliklere dönüřtüęü, bu süreçte maruz kaldıęı deęiřimler ve okur açasından arzunun gerçeklięinden ve gerçekle karřılařmaktan nasıl kaçabileceęine yönelik deęerlendirmeler yapılıyor. Hayatı, "Objet Petit A"¹ olarak tanımlayan Žiřek, gerçeęin ne kadar gerçek olduęu sorusunu cevaplamada Antik Grek felsefesinin iře yarayacaęını ileri sürmektedir. Bunlar, Parmenides'in takipçisi Zenon, hocasının iddiasını kanıtlamak için öne sürdüęü paradokslardır.

Zenon'un paradokslarından en ünlüsü, Akhilleus ve kaplumbaęayla ilgili olandır. İlyada'da Akhilleus'un Hektor'u yakalamak için boşuna uğrařtıęını anlatan kısım, Ezop'un "tavřan ve kaplumbaęa" fablı ile çaprazlanarak oluřturulan bir metindir. Bu kovalamaca, hiç bitmeyen bir rüya gibidir; kaçan hiçbir zaman yakalanmayacak, kovalayan hiçbir zaman yetişemeyecektir. Konu, hızlılık veya yavaşlık deęildir. Herhangi bir řekilde yakalama oluřtuęunda, kaçanı kovalamadaki libidinal güç ortadan kalkacaęı için bu kaçma-kovalama iliřkisi, hiçbir zaman sonlanmayacak ve hareketsizlik ortaya çıkacaktır. İkinci paradoks, Herakles'in sürekli attıęı ok ile ilgilidir. Zenon'a göre atılan oklar, mekân içinde bir yer iřgal ettięi için hareket söz konusu deęildir. Bu durum hareket ederken birden çakılıp kalmaya veya rüyalaradaki hareketli hareketsizlięe benzemektedir. Herakles'in durumu, tıpkı tařı yokuř yukarı iten ama bir türlü zirveye ulařamayan Sisifos veya ölmeyerek durmadan ızdırap çeken Tantalos'ta olduęu gibi, sürekli aynı řeyi yapmaya mahkûm

¹ Objet Petit A: Hiçbir zaman gerçekleşmeyen ve gerçekleşmeyecek olan, sonlanmayan arzu anlamına gelmektedir.

Altıntop, M. & Bak, G. (2023). Yamuk Bakmak: Popüler Kùltürden Jacques Lacan'a Giriř. *Karatay Sosyal Arařtırmalar Dergisi*, (10), 125-131.

edilmeye benzemektedir. Herakles'in ok atmayı, Sisifos'un tařı itmeyi veya Tantalas'un ızdırap çekmeyi bırakması, eylemin yarım kalmasıyla sonuçlanacaktır. Burada, hareketli bir hareketsizlik söz konusudur. Zenon'un üçüncü paradoksu, gidilen bir mesafenin hiçbir zaman bitirilemeyecek olmasıdır. Herhangi bir yere giden kiři, gittiđi yolun her aşamasında, kalan yolun yarısını tamamlamak zorundadır ve bu sonsuza kadar devam etmektedir. Dolayısıyla, amaca ulaşamamanın nedeni olarak bir hareketli hareketsizlik söz konusudur. Buradaki asıl mesele, eylemin sonuçlanması deđil, eylemi yapıyor olmaktır. Çünkü süreci devam ettiren şey, eylemin libidinal ekonomisidir.

Hitchcock Hakkında Asla Çok Şey Bilinmez, başlıklı ikinci bölümde Külyutmazlar Nasıl Yanılır, Hitchcockçu Leke, Pornografi-Nostalji-Montaj: Bir Bakış Üçlüsü şeklinde üç alt başlık yer almaktadır. Žižek bu bölümde, Hitchcock'un filmlerinde yer verdiđi sahneler eşliğinde izleyiciyi yanılttıđının izi sürmektedir. Hitchcock'un farkı, film çekimlerinde kullandıđı ve alışıldık olmayan tekniklerden ileri gelmektedir. Bu teknikler arasında leke, kaydırmalı teknik, Öteki'nin bakışı gibi yöntemlerle alanlar açarak izleyiciyi başka bir boyuta taşımaktadır. Çektiđi sahneler ve oluşturduđu atmosfer aracılıđıyla bir suçluyu masum, bir mazlumu suçlu gösterebilmektedir. Hitchcock kendine has yönetmenlik numaralarıyla, toplumsal normları rafa kaldırabilmektedir.

Žižek'ye göre, Hitchcock filmleri oral, anal ve fallik evrelerine göre oluşturur. Oral evre sıfır derecesidir, filmin ve montajın herhangi bir anlamı yoktur. Dođal, kendiliđinden, dolaysız ve efektsiz sessiz komedi filmleri buna örnektir. Bu tür filmlerde kadrajda görünen görünür, görünmeyen tabii olarak kalır. Žižek, anal evrede montajın devreye girdiđini belirtmektedir. Bu evrede film kesilir, ayrıştırılır, eklenir, araya yeni şeyler sokulur, metaforik anlamlar üretilir veya gösterilmek istenen vurgulanır. Fallik evrede ise bilinçaltı ve bilinçdışına seslenilir. Çekim açıları, renkler, sesler insandaki iç-dış gerilim hesaba katılarak oluşturulur. Özellikle korku, dehşet, üzüntü, hüzün, suç, bastırılmış duygular ön plana çıkarılır. Bu akışta, ön planda bir şeyler olurken arka planda da mutlaka olumsuz veya kötücül şeyler olmaktadır. Normal görünen akışın içinde tekinsiz unsurlar bulunmaktadır.

Bilinçaltını ve bilinçdışını yetkinlikle kullanan Hitchcock, izleyicisini manipüle etmeyi başarmaktadır. İnsanların bilinçaltında

Altıntop, M. & Bak, G. (2023). Yamuk Bakmak: Popüler Kùltürden Jacques Lacan'a Giriř. *Karatay Sosyal Arařtırmalar Dergisi*, (10), 125-131.

bulunan güvensizlik, ötekilik, suçluluk, korku, cinsellik gibi konuları tahrik edebilmenin yollarını bulmuřtur. Seyirci, bu paralel iřleyiře ortak edilerek gerginlik yařaması saęlanmakta ve büyölü fantezi ile rasyonelleřmiř irrasyonel yanılısma bir arada verilmektedir. Hitchcock, bütölün bu süreçlerde Freudcu anlamda izleyicinin libidinal potansiyelini kullanmakta ve cinsel haz kozunu her daim tetikte tutmaktadır. Žižek'ye göre Hitchcock, ideal olanı anlatırken âdeta kamerayı izleyicinin bilinçaltına yönlendirir ve oradaki libidinal dürtüyü harekete geçirir. Burada yapılan, konuyu tersine çevirmedi; yönetmen kendi konusunu deęil, izleyicinin kendisini anlatmaktadır. Hitchcock izleyicisi üzerinde o kadar etkilidir ki onda, izledikleri üzerinden suçluluk psikolojisi bırakabilmektedir.

Fantezi, Bürokrasi, Demokrasi bařlıklı üçölncü bölölümün alt bařlıkları: İdeolojik Sinhome, Postmodernlięin Müstehcen Nesnesi, Biçimsel Demokrasi ve Huzursuzlukları řeklinindedir. Bu bölölümde birçok kavram ve konu bir arada deęerlendirilir. Ses, ikinci bölölümde yoęun deęinilen görölntü kadar etkilidir. Sinemada sesin ideolojik kullanımının psikanalitik çölzömlenmeleri yapan Žižek, sesin de görölntü kadar bilinçaltıyla iliřkili olduęu ve hayatın içine sirayet ettięini savunmaktadır. Bu bağlamda, görölntü için mümkün olandan fazlasının ses ile yapılabileceęini ileri sürmüřtür. Ses ile korku, dehřet, cinsellik, gerilim, telař, endiře verilebilir. Böylece ortam tekinsizleřtirilerek bilinçaltına hitap edilirken, bilinçdışı harekete geçirilebilir. Sesi aktarırken de tıpkı görölntüdeki montajda olduęu gibi teknikler kullanılarak deęiřime uğratılabilir. Son kertede sesin üzerinde oynanarak gerçeęin manipölle edilmesi yoluyla yeni gerçeklikler oluřturulabilir.

Bu bölölümün bir dięer önemli konusu, Kafka ile James Joyce karřılařtırmasıdır. İki edebiyatçüyü karřılařtırarak modernite-postmodernite üzerinden tartıřan Žižek, çoęunlukla yapılan deęerlendirmenin aksine Kafka'nın postmodern düřünceye, Joyce'un ise modern düřünceye yakın olduęunu ileri sürer. Modernite ve postmodernite, Kafka ile James Joyce edebiyatı karřılařtırılarak açıklanabilir. Kafka genel olarak modernite, Joyce ise postmodernite ile iliřkilendirilir. Oysa iřledikleri konulara ve iřleyiř biçimlerine bakıldığında Kafka'nın tarzının, postmoderniteye daha yakın olduęu görölür. Öte yandan kaymalar vardır. Fakat Joyce'un tarzı, modernitenin anlamsal çerçevesiyle daha fazla örtüřmektedir. Bu karřılařtırma,

Altıntop, M. & Bak, G. (2023). Yamuk Bakmak: Popüler Kùltürden Jacques Lacan'a Giriř. *Karatay Sosyal Arařtırmalar Dergisi*, (10), 125-131.

bölümün bir diđer konusu olan modernite ve postmodernite tartiřmasını ortaya çıkarmaktadır. Kitap sonlarına dođru demokrasi kavramına deđinen Žiřek'ye göre demokrasi, birçok açıdan paradoksaldır. Çünkü demokrasi eřitlik, görevler, haklar, örgütlenme tarzları gibi konularda hem çeliřmekte hem de ayrıřtırmaya neden olduđu toplumu, atomize ederek pasifleřtirmektedir. Dolayısıyla demokrasinin, vadettikleri ile gerçekteleřtirdikleri üzerinden deđerlendirildiđinde büyük bir zıtlık yumađı olduđu gör÷lmektedir.

Yamuk Bakmak'ın iyi anlaşılması için iki önemli konudan ilki, metinde deđinilen düşünürün, kitap ve filmlere dair hatırı sayılır birikimidir. İkincisi ise Lacan'ın psikanaliz anlayıřı ve kavramlarına olan ařınalıklıdır. Bu durum dođal olarak Freud'dan miras kalan literatürü de dikkate almayı gerektirmektedir. Bu literatürün metne yansıyan en yalın biçimi, cinsellik ve libido başta olmak üzere korku ve endiře kavramları şeklinde özetlenebilir. Buradaki en önemli vurgu, korku ve endiřenin de cinsellik ve insanın libidinal potansiyeli üzerinden yapılmasıdır. Sadizm, mazoizm, fetiřizm gibi uç eğilimler, histeri ve sapıklık gibi kiřilik bozuklukların psikanaliz yorumu, normal addedilenin tam tersi olacađı şeklindedir. Psikanalize göre insandaki ölme (intihar) ve öldürme arzusu (katl), birbirine geçiřken hâldedir. Bu bağlamda *Yamuk Bakmak* kitabının, genel olarak ařırılık biçiminde kabule edilen şeylerin, normallik sınırları içinde olduđu izlenimi veren bir alt metne sahip olduđu gör÷lmektedir. Sinemadaki montaj yöntemine atıfla anlatılan bu durum, iyi-kötü karakter diyalektiđi açısından iyilik ve kötülüđün, nasıl deđiřken olabileceđi ya da üretilen suni gerçekliđin, nasıl gerçeđin yerine geçebileceđi izah edilmeye çalıřılmaktadır. Buradan hareketle bürokrasi ile demokrasi kavramlarını, modernite ve postmodernite iliřkilendirmesiyle açıklanmayı deneyen Žiřek, insanın popüler kùltür içinde büyük bir yanılsama yařadığını, gerçeđin deđil üretilmiř gerçekliklerin içinde olduđunu savunmaktadır. Bu durumun psikanaliz yorumu, yařanan bu süreçlerin aslında insanın özünde var olduđu, bilinçaltında karřılıklarının bulunduđu ve dolayısıyla eyleyenin yine insanın kendisi olduđu yönündedir. Bununla birlikte en baştan beri deđinilen cinsellik ve libidinal arzuyla yapılan tüm eylemler de aynı perspektiften deđerlendirilmektedir. Varlıđın ve eylemlerin genelde psikanaliz, ama özelde cinsellik üzerinden açıklanmaya çalıřılması, metnin en büyük kamburu olmaktadır. Žiřek, birinci bölümde gerçeđin hiçbir zaman ulařılamayacak bir boyut olduđunu, ikinci bölümde son

Altıntop, M. & Bak, G. (2023). Yamuk Bakmak: Popüler Kùltürden Jacques Lacan'a Giriř. *Karatay Sosyal Arařtırmalar Dergisi*, (10), 125-131.

derece kolay biçimde kurgulanarak insanlara sunulduđunu ve üçüncü bölümde de insanların bu sahte gerçeklikler içinde yaşadığını savunmaktadır. Bütün bu süreçler sonunda geline nokta, popüler kùltürdür. Öncelikle Žižek yönteminin, bir sosyal bilimci için son derece heyecan verici bir metot olduđu ortadadır. Burada karşılaştırma dinamiklerinin, muazzam bir anlam derinliđi bulunduđunu kabul etmek gerekmektedir. Fakat öte yandan iyi bir polemikçi olan Žižek, kendi ayađına sıkılmış gözükmektedir. Zira insana dair her şeyi, psikanaliz bağlamında açıklamaya çalışmak, meseleyi sadece çözülemez hâle getirmekle kalmayıp sulandırmanın da önünü açmaktadır. Dolayısıyla, çalışmanın girişinde belirtildiđi üzere, modern/postmodern perspektifteki tüm bakış ve yapılan tüm yorumlar gibi, Žižek'nin bakışı ve yorumu da bir fanteziden öte değildir.

Kaynakça

- Tepe, H. (2016). *Platon'dan Habermas'a Felsefede Doğruluk ya da Hakikat*. Ankara: BilgeSu Yayıncılık.
- Žižek, S. (2005). *Yamuk Bakmak: Popüler Kùltürden Jacques Lacan'a Giriř*. (T. Birkan, Çev.). İstanbul: Metis Yayınları.