

# AKADEMİK ARAŞTIRMALAR VE ÇALIŞMALAR DERGİSİ

Journal of Academic Researches and Studies

YIL 15 | SAYI 29 | KASIM 2023

YEAR 15 NUMBER 29 NOVEMBER 2023

E-ISSN 2149-1585





# AKAD

AKADEMİK ARAŐTIRMALAR VE ALIŐMALAR DERĐİŐİ  
JOURNAL OF ACADEMIC RESEARCHES AND STUDIES

Yıl 15 • Sayı 29 • Kasım 2023  
Year 15 • Number 29 • November 2023

e-ISSN: 2149-1585

<https://dergipark.org.tr/tr/pub/kilisiibfakademik>  
[iibfdergi@kilis.edu.tr](mailto:iibfdergi@kilis.edu.tr)

Bu dergi Kilis 7 Aralık Üniversitesi  
İktisadi ve İdari Bilimler Fakültesi yayınıdır.

This journal is published by Faculty of Economics and Administrative Sciences, Kilis 7 Aralık  
University.

## **İndeksler / Indexes**

Akademik Arařtırmalar ve alıřmalar Dergisi (AKAD), ULAKBİM TR DİZİN, Index Copernicus, Open Academic Journals Index (OAJI), International Scientific Indexing (ISI), CiteFactor, Infobase Index, Cosmos, Research Bible, Systematic Impact Factor (SIF), Arastirmax, Türk Eđitim İndeksi, SOBİAD veri tabanlarında taranmaktadır.

**AKADEMİK ARAŞTIRMALAR VE ÇALIŞMALAR DERGİSİ**  
**JOURNAL OF ACADEMIC RESEARCHES AND STUDIES**

---

**Sahibi (Owner)**

İktisadi ve İdari Bilimler Fakültesi Dekanlığı Adına  
Prof. Dr. Mehmet ŞENTÜRK

**Baş Editör (Editor in Chief)**

Doç. Dr. Mehmet Vahit EREN

**Editörler (Editors)**

Doç. Dr. Ali KESTANE  
Doç. Dr. Bayram KOCA  
Doç. Dr. Onur AKKAYA  
Dr. Öğr. Üyesi Haydar KARAMAN  
Dr. Öğr. Üyesi Özcan ÖZKAN

**Yabancı Dil Editörleri (Foreign Language Editors)**

Dr. Öğr. Üyesi Elif KAYA

**Mizanpaj Editörü (Layout Editor)**

Arş. Gör. Orhan BALIKÇI

**Yayın Kurulu (Publication Board)**

Prof. Dr. Fevzi Serkan ÖZDEMİR (Ankara Üniversitesi)  
Prof. Dr. Sumru BAKAN (Kilis 7 Aralık Üniversitesi)  
Doç. Dr. Engin SELÇUK (İstanbul Üniversitesi)  
Doç. Dr. Kadir DEDE (Hacettepe Üniversitesi)  
Doç. Dr. Mehmet ÖZÇALICI (Kilis 7 Aralık Üniversitesi)  
Doç. Dr. Mustafa SOBA (Uşak Üniversitesi)  
Dr. Christopher MCQUADE (University of Portsmouth)  
Dr. David DAVIES (University of Sussex)  
Dr. Pedro Rafael Constantino ECHEVERRIA (El Colegio de Mexico)

**Danışma Kurulu (Advisory Board)**

Prof. Dr. Adem ESEN (İstanbul Üniversitesi)  
Prof. Dr. Berrin KOYUNCU LORASDAĞI (Hacettepe Üniversitesi)  
Prof. Dr. Kemal GÖRMEZ (Ankara Hacı Bayram Veli Üniversitesi)  
Prof. Dr. Metin SABAN (Bartın Üniversitesi)  
Prof. Dr. Muharrem GÜNEŞ (Mustafa Kemal Üniversitesi)  
Prof. Dr. Müslüme NARİN (Ankara Hacı Bayram Veli Üniversitesi)  
Prof. Dr. Niyazi KURNAZ (Dumlupınar Üniversitesi)  
Prof. Dr. Reşat KARCIOĞLU (Atatürk Üniversitesi)  
Prof. Dr. Taner AKÇACI (Gaziantep Üniversitesi)

**Adres (Address)**

Kilis 7 Aralık Üniversitesi  
İktisadi ve İdari Bilimler Fakültesi  
79100 Kilis / TÜRKİYE

**Tel: +90 348 813 93 34**

**Fax: +90 348 813 93 36**

**E-mail: iibfdergi@kilis.edu.tr**

**Web: <https://dergipark.org.tr/tr/pub/kilisiibfakademik>**



## Bu Sayının Hakemleri\* / Referees

Prof. Dr. Bekir GÖVDERE	(Süleyman Demirel Üniversitesi)
Prof. Dr. Cengiz DURAN	(Kütahya Dumlupınar Üniversitesi)
Prof. Dr. Eda Yaşa ÖZELTÜRKAY	(Çağ Üniversitesi)
Prof. Dr. Filiz GÖLPEK	(Hasan Kalyoncu Üniversitesi)
Prof. Dr. Gözde EMEKLİ	(Ege Üniversitesi)
Prof. Dr. Hatice EROL	(Aydın Adnan Menderes Üniversitesi)
Prof. Dr. Hüseyin AKTAŞ	(Manisa Celal Bayar Üniversitesi)
Prof. Dr. Rasim YILMAZ	(Tekirdağ Namık Kemal Üniversitesi)
Prof. Dr. Taner AKÇACI	(Gaziantep Üniversitesi)
Doç. Dr. Ayşe ERGİN ÜNAL	(Tarsus Üniversitesi)
Doç. Dr. Ayşenur ALTINAY	(Uşak Üniversitesi)
Doç. Dr. Dursun BOZ	(İstanbul Gelişim Üniversitesi)
Doç. Dr. Kadir TUTKAVUL	(Bursa Teknik Üniversitesi)
Doç. Dr. Mahmut İNAN	(Ondokuz Mayıs Üniversitesi)
Doç. Dr. Mehmet Ali POLAT	(Uludağ Üniversitesi)
Doç. Dr. Mehmet Metin DAM	(Aydın Adnan Menderes Üniversitesi)
Doç. Dr. Mehmet ŞENGÜR	(Eskişehir Osmangazi Üniversitesi)
Doç. Dr. Melike ATAY POLAT	(Mardin Artuklu Üniversitesi)
Doç. Dr. Türker ŞİMŞEK	(Gaziosmanpaşa Üniversitesi)
Doç. Dr. Ümit DOĞRUL	(Mersin Üniversitesi)
Dr. Öğr. Üyesi Ekin Kadir SELÇUK	(Bolu Abant İzzet Baysal Üniversitesi)
Dr. Öğr. Üyesi Hilal BARAN	(Kütahya Dumlupınar Üniversitesi)
Dr. Öğr. Üyesi İmren Pınar DÜLGAR	(Gümüşhane Üniversitesi)
Dr. Öğr. Üyesi Mehmet SEYHAN	(Gaziantep Üniversitesi)
Dr. Öğr. Üyesi Oğuz Bilge GÜNGÖRDÜ	(Atılım Üniversitesi)
Dr. Öğr. Üyesi Pelin ALİYEYEV	(Hasan Kalyoncu Üniversitesi)
Dr. Öğr. Üyesi Pınar AYDOĞAN	(Karadeniz Teknik Üniversitesi)
Dr. Öğr. Üyesi Sinan YILMAZ	(Zonguldak Bülent Ecevit Üniversitesi)
Dr. Öğr. Üyesi Veysel ERGÜÇ	(Muş Alparslan Üniversitesi)
Dr. Kerem YAVAŞÇA	(Kırşehir Ahi Evran Üniversitesi)
Dr. Nurettin KALKAN	(Bingöl Üniversitesi)

\* Hakemler; unvan ve isim esas alınarak alfabetik sıraya göre dizilmiştir.

**Akademik Arařtırmalar ve alıřmalar Dergisi** yılda iki kez Mayıs ve Kasım aylarında yayınlanan hakemli bir dergidir. Dergide yer alan yazılar kaynak gösterilmeksizin kısmen ya da tamamen iktibas edilemez.

Bu dergide yayınlanan alıřmaların bilim ve dil sorumluluęu yazarlarına aittir.

Dergimize gönderilen alıřmalar, alanında uzman iki ayrı hakem tarafından incelendikten sonra uygun görülenler yayınlanmaktadır.

Yazım kurallarına iliřkin bilgilere dergimizin web adresinde yer verilmiřtir.

Bu derginin tüm hakları saklıdır. Önceden yazılı izin almaksızın hiçbir iletiřim ve kopyalama sistemi kullanılarak yeniden kopyalanamaz, oęaltılamaz ve satılamaz.

### **Journal of Academic Researches and Studies**

is a peer-reviewed journal which is published twice a year in May and November.

The articles cannot be cited partly or entirely without showing resources.

The responsibility about scientific and grammatical issues is belong to authors.

The papers sent to the journal are reviewed by two referees and after their approval, they will be sent to edit before being published.

Writing & Publishing Policies can be found in the journal's website.

All rights reserved. No part of this publication may be reproduced, stored or introduced into a retrieval system without prior written permission.

## MAKALELER / ARTICLES

### Araştırma Makalesi / Research Paper

#### **Political Violence: An Evaluation of Turkey's 1970s And 1990s**

*Politik Şiddet: Türkiye'nin 1970'li ve 1990'lı Yılları Üzerine Bir Değerlendirme*

**Emre TEKİN & Ayşem SEZER ŞANLI**

**237-251**

#### **Türkiye'de İşsizlikle Mücadele Politikalarında UMEM(Beceri'10): Seçilen İller Bazında Değerlendirmeler**

*The UMEM (Skills'10) Project in Policies Against Unemployment in Turkey: Evaluations on Provincial Basis*

**Betül GÜMÜŞ**

**252-269**

#### **Duygusal Zekânın İşgörenlerin Performansı Üzerindeki Etkisinde Lider-Üye Etkileşiminin Aracılık Rolü: Perakende Sektöründe Bir Araştırma**

*The Mediating Role of Leader-Member Exchange in the Effect of Emotional Intelligence on Employee Performance: A Study in the Retail Industry*

**Şilan ÖZDAMAR & Burcu Şefika DOĞRUL**

**270-292**

#### **Ekolojik Ayak İzi ve Turizm İlişkisinin GUW Eşbütünleşme Testi ile Analizi**

*Analysis of Ecological Footprint and Tourism Relationship with GUW Cointegration Test*

**Oğuzhan SUNGUR & Eda BOZKURT & Ali ALTINER**

**293-308**

#### **Avatar Görünümünün Etkili Olduğu Unsurların Müşteri Olma Niyeti Üzerine Etkisinin İncelenmesi**

*Investigating The Impact of Factors Influenced by Avatar Presence on Customer's Patronage Intention*

**Nil Esra DAL & Muhammed Furkan TAŞCI**

**309-330**

#### **Kaynak Temelli Bilgi Teknolojilerinin Dijital Muhasebe Okuryazarlığı Üzerine Etkisi**

*The Effect Of Resource-Based Information Technologies On Digital Accounting Literacy*

**Ali ÖZBEK**

**331-345**

#### **Kamu Sosyal Harcamaları ve Gelir-Servet Eşitsizliği: Küresel Eğilim ve Türkiye**

*Public Social Expenditures and Income-Wealth Inequality: Global Trend and Turkey*

**Alparslan AKARCA**

**346-366**

#### **Karbon Salınımının, Ekonomik Büyüme ve Finansal Gelişme ile İlişkisi: Türkiye Örneği**

*Carbon Emission's Relationships with Economic Growth and Financial Development: The Case of Turkey*

**Cumhur ŞAHİN & Seyfettin ÜNAL**

**367-376**

---

---

**Georg Wilhelm Friedrich Hegel ve Karl Marx'ın Düşüncesinde Devlet Kavramı**

*State Concept in the Thought of Georg Wilhelm Friedrich Hegel and Karl Marx*

**Veysel ERGÜÇ**

**377-385**

---

**Güvenlik Teorileri Bağlamında Türkiye'deki Düşünce Kuruluşlarının 2011 Suriyeli Göçüne Yaklaşımları**

*Approaches for Think Tanks in Türkiye to The 2011 Syrian Migration in The Context of Security Theories*

**Tuğba YOLCU & Melis İlayda YARŞI**

**386-400**

---

**Dış Ticaret İktisadi Büyüme Etkileşimine İlişkin Hipotezlerin Geçerliliği: Türkiye Örneği**

*The Validity of the Hypothesis on the Interaction between Foreign Trade and Economic Growth: The Case of Türkiye*

**Erdal ALANCIOĞLU & Yusuf BAYRAKTUTAN**

**401-410**

---

**Perakende Mağazalarında Hizmet Kalitesinin Müşteri Memnuniyeti Üzerine Etkisi: Beyaz Eşya Sektöründe Bir Uygulama**

*The Effect of Service Quality on Customer Satisfaction in Retail Stores: An Application in White Goods Sector*

**Aysel ÇETİNDERE FİLİZ**

**411-436**

---

**The Nexus of Structural Change, Trade Openness, Renewable Energy and Economic Growth in Türkiye, 1970-2020**

*Türkiye'de Yapısal Değişim, Ticari Açıklık, Yenilenebilir Enerji ve Ekonomik Büyüme Bağlantısı, 1970-2020*

**Şahin NAS & Ebru ARICIOĞLU**

**437-454**

---

**Erken Cumhuriyet Döneminde (1923-1950) Uygulanan Dil Politikalarına Yönelik Liberal Bir Eleştiri**

*A Liberal Critique of the Language Policies Implemented during the Early Republican Period (1923-1950)*

**Zeynep ŞAHİN**

**455-470**

---

**“City Break” Hareketi Yerel Kalkınmada Etkili Bir Kamu Politikası Olabilir mi? Isparta İli Örneği**

*Can “The City Break” Movement be an Effective Public Policy for Local Development? Isparta Province Example*

**Zişan ÖZCAN KORKMAZ & Mertcan ÖZTÜRK**

**471-494**

---

---



## Political Violence: An Evaluation of Turkey's 1970s And 1990s\*

### Politik Şiddet: Türkiye'nin 1970'li ve 1990'lı Yılları Üzerine Bir Değerlendirme

Emre TEKİN<sup>1</sup>, Ayşem SEZER ŞANLI<sup>2</sup>

#### Abstract

**Purpose:** The aim of this research is to examine the relationship between political violence and political power in Turkey. In this respect, the study focuses on the periods of the 1970s and 1990s, when violence was most intense in Turkish political history.

**Design/Methodology:** Secondary data analysis is carried out in the research, and the equivalent of political violence in the Turkish sample is examined based on the literature on Turkish political life and political theory. In this respect, the violence between the 1970s and the 1990s is qualitatively compared with the comparison method.

**Findings:** As a result of the analyzes, it was concluded that there is a positive relationship between political instabilities and political violence, and it was seen that economic crises and fragile coalitions increased social marginalization and unrest and led to an increase in political violence.

**Limitations:** The sample is limited to the 1970s and 1990s, which are the two periods when political violence was experienced most intensely in the political history of Turkey and the two periods most associated with violence in the literature on political life.

**Originality/Value:** Although political violence is a subject that is studied theoretically and especially based on individual acts of violence, studies of the period as a whole are very limited in terms of violence. However, there is no study in the literature comparing two different historical periods. In this respect, the study has a unique quality and claims to fill a gap in the literature.

**Keywords:** Political Violence, Political Power, Anarchy, Terror

#### Öz

**Amaç:** Bu araştırmanın amacı, politik şiddet ve siyasal iktidar ilişkisinin Türkiye özelinde incelenmesidir. Bu bakımdan çalışma, Türk siyasi tarihinde şiddetin en yoğun olduğu 1970'ler ve 1990'lar dönemlerine odaklanmaktadır.

**Tasarım/Yöntem:** Araştırmada ikincil veri analizi yapılmakta, Türk siyasal yaşamına ve siyaset kuramına ilişkin literatürden yola çıkılarak politik şiddetin Türkiye örneklemindeki karşılığı incelenmektedir. Bu bakımdan karşılaştırma yöntemi ile 1970'li yıllar ve 1990'lı yıllar arasındaki şiddet niteliksel bakımdan mukayese edilmektedir.

**Bulgular:** Analizler sonucunda siyasi istikrarsızlıklar ile politik şiddet arasında bir pozitif ilişki olduğu sonucuna varılmış, ekonomik krizlerin ve kırılan koalisyonların toplumsal ötekileştirmeyi ve huzursuzluğu artırarak politik şiddetin yükselmesine neden olduğu görülmüştür.

**Sınırlılıklar:** Örneklem dönemsel olarak sadece politik şiddet olaylarının Türkiye siyasi tarihinde en yoğun olarak yaşandığı ve siyasal hayata ilişkin literatürde şiddetle en fazla ilişkilendirilen iki dönem olan 1970'li ve 1990'lı yıllarla sınırlanmaktadır.

**Özgünlük/Değer:** Politik şiddet kuramsal olarak ve özellikle tekil şiddet olaylarından hareketle çalışılan konular olmakla birlikte, şiddet özelinde dönem çalışmaları oldukça sınırlıdır. Bununla birlikte, literatürde iki farklı tarihsel periyodu karşılaştırdığı bir çalışma bulunmamaktadır. Bu açıdan çalışma özgün bir nitelik taşımakta, literatürdeki bir boşluğu doldurma iddiası taşımaktadır.

**Anahtar Kelimeler:** Politik Şiddet, Siyasal İktidar, Anarşi, Terör

\* This article was produced from Emre Tekin's master thesis entitled "Political Violence as a political and social concept in 1970s and 1990s of Turkey" accepted in Erzincan Binali Yıldırım University Institute of Social Science in 2021.

<sup>1</sup> Yüksek lisans mezunu, Erzincan Binali Yıldırım Üniversitesi, Sosyal Bilimler Enstitüsü, Siyaset Bilimi ve Kamu Yönetimi Anabilim Dalı, [emretekn24@gmail.com](mailto:emretekn24@gmail.com), ORCID: 0000-0001-7936-850X.

<sup>2</sup> Doç. Dr., Erzincan Binali Yıldırım Üniversitesi, İktisadi ve İdari Bilimler Fakültesi, Siyaset Bilimi ve Kamu Yönetimi, [aysensezer@gmail.com](mailto:aysensezer@gmail.com), ORCID: 0000-0002-9954-4811.

## 1. INTRODUCTION

Violence is generally evaluated as the excessive use of a certain physical force. Political violence, on the other hand, as a special type of violence, is a special type of violence that has a political-social quality in the relations between the state, society and citizens. Harold Leonard Nieburg defined political violence as follows: “actions that are disruptive, destructive, damaging, aimed at changing the behaviour of others in a compromise situation whose purpose, choice of targets and victims, surrounding conditions, implementation and effects have or may have political significance, that is, consequences for the social system” (Keleş ve Ünsal, 1996). When the political history of Turkey is analysed, the 1970s and 1990s are seen as the most important periods in which political violence came to the fore. What these two historical periods have in common is the presence of unstable coalitions in government, ongoing economic crises and the atmosphere of social polarisation triggered by this environment.

It is seen that the political violent acts of the 1970s were partly formed by right-left conflicts around the polarizations to which the governments of the period were also parties. This period stands out as a period in which ideological factionalization has diversified and the struggle of the working class has also sharpened. In this period, when both nationalist-nationalist and leftist groups actively used the streets, the number of protests increased significantly compared to the previous period and some protests witnessed violent incidents. In the 1970s, the parties of incidents of political violence were determined according to ideological distinctions; the original name of violence in this period was “anarchy”.

By 1990s, a social environment in which the influence of leftist and nationalist groups had declined after the 1980 coup, emerged. In this period, it is seen that political Islam and the Kurdish movement started to rise. In this respect, while the subjects of political actions were mainly workers and students in the 1970s, it was observed that in the 1990s, Kurdish and Islamic groups such as women, mothers, students with headscarves and peasants became politicized. In this period, violent incidents were revealed especially in the actions of Hezbollah and PKK organizations. As in the 1970s, the governments of the periods caused an escalation of political violence in some periods. In the 1990s, political violence was called with the concept of “terror(ism)”, especially based on the actions of radical organizations.

The main claim of the study is that politics cannot be explained without talking about the concept of political violence in the two historical periods discussed. In this respect, the aim of the study is to characterize the violent events of the periods and to evaluate both periods in comparison. With this purpose, the study is structured in three main sections. In the first part of the study, the basic definitions and approaches to political violence are discussed, and in the second and third parts, the incidents of violence in Turkey in the 1970s and 1990s are analysed respectively. In the conclusion section, the nature of the violent incidents in the two periods is evaluated comparatively and the position of these incidents in terms of definitions and approaches to violence is discussed.

## 2. POLITICAL THOUGHTS ON POWER AND VIOLENCE

Under this title, which constitutes the theoretical part of the study, the definitions, approaches and typologies developed in the literature regarding political violence are going to be evaluated. It is possible to trace the origins of political science's interest in political violence back to the 15th century. For example, in the 16th century, which is considered a threshold in the history of political ideas, Nicola Machiavelli (1994) stated, in his work *Prince*, that the ruler who holds political power can resort to violence if necessary. Machiavelli, who used the figures of lions and foxes while describing the ruler metaphorically, recommended that a good ruler should be as cunning as a fox when necessary, as strong as a lion when necessary. Again, if we look at the history of political thought, it will be seen that Thomas Hobbes also affirms politics of power. In Hobbes's (2007) hypothetical approach, in the state of nature where there is no state, chaos will emerge, and war and conflicts will be inevitable in an order where man is the wolf of man. For this reason, people established the state on the basis of a contract and transferred the monopoly of the legitimate use of violence to the government. In the 18th century and onwards, literature, dealing with the state or political power by associating it with legitimate violence, has diversified. One of the most typical examples of these approaches is Max Weber. Weber, who defines the state as “a human community that monopolises the legitimate use of physical violence within

a certain territory”, considers it normal for the state to resort to violence when necessary in order to maintain power (Cited in Vergin, 2018).

In the 20th century, Carl Schmitt (2018) was one of the names who contributed to the approaches that evaluate the relationship between violence and the state from a positive perspective with a contemporary narrative. Schmitt states that power and conflict are the basis of politics, and that the only way to determine whether an event or phenomenon is political is to distinction between friend and enemy. Accordingly, every state has enemies “inside” and “outside”, and politics is shaped by the dynamics that emerge in the conflict between friends and enemies. In this context, in the political levelarising from these moments of conflict, states may clash with each other, as well, different citizen groups within the state may be parties to the conflict.

In the historical period extending from the history of political thought to modern political theory, one name that should be mentioned when dealing with the relationship of violence and power is the contemporary political theorist Giorgio Agamben. Placing the concept of “biopolitics” at the center of his approach, Agamben (2017) argues that the “naked lives” that individuals had before they became citizens of a state were become objects of an order by the state power. Agamben focuses in particular on the unusual moments of exception in politics, when violence peaks. In such periods, governments make the naked lives of citizens the object of politics through the bodies of individuals, and the concept of “bio-politics” becomes the centre of politics. So much so that, the citizens whom the governments characterise as dangerous are excluded from the legal protection area during these extraordinary periods and all kinds of unlawful practices applied on them are considered legitimate (Agamben, 2017). While the relationship between power and violence is legitimised in Schmitt's approach, Agamben does not consider this violence as natural and criticises it. As it can be seen, political science has handled the concept of political violence together with state power for a long time, and discussions have been conducted on the legitimacy of the violence used. Some thinkers have affirmed this violence in the name of maintaining power, while others have criticised the legitimacy of the violence originating from the state. Here, one of the most important points is that the relationship of violence and power, whether it is considered as legitimate or not, is critical to the understanding of political violence.

Taking advantage of the rich legacy left by the history of political thought, political thinkers and theorists developed a number of typologies relating to political violence in the 20th century. The most important issue that draws attention to these contemporary approaches has been the two-way handling of the relationship between the state and violence. The separation of violence from power to the citizen and from citizen communities to violence directed against the state is encountered in almost every approach. Another point to be noted is that political violence is a collective kind of violence. Of course, it may be possible for an individual to commit an act of political violence, but in general, the approaches reveal that political violence involves a collectivity. Again, in the literature, it is seen that political and structural violence are often used as synonyms for each other. However, structural violence is more often used to characterise the actions that the state resorts to in order to maintain its power and shows a single aspect of violence. Aykut Çelebi (2014) characterises structural violence as “a product of the state and sovereign power.” Similarly, Doğu Ergil (2001) points out that this violence is more common in anti-democratic societies by emphasizing the link between structural violence and state power.

The most comprehensive typologies of political violence have been developed by Jean-Claude Chesnais, Fred R. von der Mehden and Yves Michaud. Chesnais divides violence into private and collective violence and categorises political violence under collective violence. He divided collective violence into three parts: violence from citizens to power, violence from power to citizens, that is, violence against society, and wars. Accordingly, while wars refer to interstate relations, the other two classifications evaluate the state both as the perpetrator of violence and as the element to which violence is directed. Chesnais, who exemplifies the violence directed from society to the state as terror, strikes and revolutions, groups the violence applied by the state to the society as power terror and capitalist violence (Özerkmen, 2012; Ünsal, 1996). Artun Ünsal (1996) proposes a new typology of political violence inspired by this typology of Chesnais. First, they divided political violence into group violence and state violence, and then they subclassified in both groups. Accordingly, group violence was examined under subheadings such as the violence of the group against the individual, the violence of the group itself, the violence of the group against the opposite group and the violence of the group

against power. The group's violence against the individual can take the form of terror. The violence that develops within the group itself refers to organizational conflicts. The violence of the group against the other group is conveyed with examples such as showdown between the mafias and tribal fighting. The group's violence against power can develop in environments such as revolution and civil war. The other main heading, state violence, is given under the subheadings of state terror, industrial violence and war. The most striking subheading under this heading is state terrorism, and here human rights violations are encountered the most. Industrial violence is manifested in the improper working conditions and accidents at work, and war is common to other typologies. Another typology of political violence in political literature was developed by Mehden. Mehden examines political violence by dividing it into six, and provides examples for each category. Accordingly, the first type of political violence is violence that originates from the unique culture of the society or the country. This includes acts of violence that involve all kinds of marginalization and hostility in societies. In the third group, the violence unleashed during events such as the military coup, military intervention and memorandum are defined. Fourth, the political actions stemming from the students are enumerated. In the fifth heading of the typology, separatist actions are defined. This is exemplified by violent acts resorted to by groups seeking independence within countries. Finally, the acts of violence that occur during election periods are listed (Keleş and Ünsal, 1996).

Finally, here, Yves Michaud's classification of violence should be evaluated. Michaud (1991), who undertook a detailed categorization in his work *Violence*, handled political violence in five different groups. Accordingly, the first group includes scattered incidents of political social violence; brawls, sudden actions and riots exemplify this category. In the second group, the violence against the government is conveyed with examples of revolution and coup. Third, power violence is accompanied by acts of tyrannical power, intimidation, and terror. In the fourth title, terrorist acts involving radical and radical changes are defined, and in the fifth and final title, civil war events are evaluated.

### 3. POLITICAL VIOLENCE IN TURKEY'S 1970S: ANARCHY

After the theoretical introduction of the study, we will briefly discuss Turkey's pre-1970s before looking at the political conjuncture and acts of violence in the 1970s and 1990s. In fact, throughout the long history of the Republic, different cultural groups have had their share of the violence created by othering processes. In this respect, it is necessary to look for the history of the separation and marginalization between different ethnic groups, political poles and religious identities in the roots of the modernization of the Republic. In almost every period of our history, a concrete manifestation of the understanding of governing has been to invent enemies inside and outside.

It is possible to deal with the cultural history from the early Republican period to the 2020s with a Schmittian perspective. While interpreting the Weimar Constitution during his lifetime, Schmitt added a legal/state dimension to a structural ethno-nationalism. Considering national homogeneity as a necessary prerequisite for political sovereignty, Schmitt was fed from a kinship-based understanding of citizenship by excluding the universal equality and human rights doctrine. Feeding on the principle of "a nation to prove, approve and realize itself in its own way", Schmitt legitimized the doctrine of national independence instead of democracy and human rights (Habermas, 2012). From this perspective of Schmitt, even recalling the debates on how to define Turkishness during the proclamation of the Republic and the early modernization period (Berkes, 2002) is enough to confirm that modern cultural history is a history of marginalization, -inclusion and exclusion-. For example, the policies and practices carried out on Greek, Armenian and Jewish minorities before the 1970s, especially in the 1940s and 1950s, serve the purpose of adopting minorities as an internal enemy. In this respect, Wealth Tax (*Varlık Vergisi*) and the Events of 6/7 September (*6/7 Eylül Olayları*) constitute the most typical examples of othering in the context of violence (Benlisoy, 2015).

However, the most important issue that makes the 1970s and 1990s worth examining is the fact that the violence triggered by othering is experienced in many different groups and the acts of violence are diversified qualitatively and quantitatively. During these periods, cultural groupings, religious divisions, ethnic divisions and ideological polarizations determined the dimensions of acts of violence, and a multiple and destructive spiral of violence emerged. Therefore, it is not possible to discuss these



two periods in a political sense without making reference to the concept of violence. For this purpose, the third part of the study examines the characteristics of violence in the 1970s and 1990s, respectively.

### 3.1. The Political Atmosphere of the 1970s: Coalitions, Memorandums and Street Activism

Turkey's 1970s were a historical period that was between two coup experiences and is often referred to in literature with anarchy events. The concept of anarchy has been a frequently used concept by especially written and visual media organs and political authorities (Sayarı, 2010). Before characterizing the acts of political violence of this period, it is necessary to consider the political conjuncture of the period. The 1970s, like the 1990s, takes a shape in a political atmosphere in which coalitions and governing are fundamental. If we look briefly at the right-wing and left-wing policies of the period, it is seen that the center-right was represented by the Justice Party (*Adalet Partisi-AP*) led by Süleyman Demirel and the Democratic Party (*Demokratik Parti-DP*) led by Ferruh Bozbeyle. In this period when the right was generally strong, the National Vision movement, which was based on an Islamist line, was first represented by the National Order Party (*Milli Nizam Partisi-MNP*) and then by the National Salvation Party (*Milli Selamet Partisi-MSP*) with the closure of this party. The Nationalist Movement Party (*Milliyetçi Hareket Partisi-MHP*), on the other hand, continues to exist and periodically gets closer to other right-wing parties (Koca, 2020). In addition to parties, right-wing politics also makes its influence felt on non-party organisations. The National Turkish Student Union (*Milli Türk Talebe Birlięi*), Akıncılar, Idealist Hearths Association (*Ülkü Ocakları Birlięi*), Idealist Road Association (*Ülkü Yolu Birlięi*), Idealist Young Association (*Ülkü Genç Derneęi*) and the Student organizations, especially the Bozkurt, show that the right is also active in the street (Ozan, 2016; Sayarı, 2010).

The left politics of the 1970s were much more influential on the street, along with being represented in parliament. This period is a period in which the left was represented by different factions, as in the 1960s, and it became mass within a wide area of activism. In the words of Tanıl Bora and İlker Aytürk (2020), "the great hopes and great disappointments of the center-left belong to the 1970s." In this period, the center-left is represented by the Republican People's Party (*Cumhuriyet Halk Partisi-CHP*). With Bülent Ecevit's takeover of the chairmanship from İsmet İnönü in 1972, the idea of the middle left, which is the doctrine of the party, has been replaced by the democratic left and the CHP has shifted from the center left to the moderate left (Ozan, 2016). The Republican Trust Party (*Cumhuriyetçi Güven Partisi-CGP*), founded under the leadership of Turhan Feyzioęlu by deputies who were dissatisfied with this leftist tendency, was organised along a more rigid Kemalist line. In this period, the socialist left displays a fragmented structure in terms of both social opposition organisations and party politics. Looking at the parties, it is seen that the left was represented by the Workers' Party of Turkey (*Türkiye İşçi Partisi-TİP*), the Socialist Workers' Party of Turkey (*Türkiye Sosyalist İşçi Partisi-TSİP*), the Socialist Revolution Party (*Sosyalist Devrim Partisi-SDP*), the Labour Party of Turkey (*Türkiye Emekçi Partisi-TEP*), the Workers' and Peasants' Party of Turkey (*Türkiye İşçi Köylü Partisi-TİKP*) and the Vatan Party (*Vatan Partisi*) (Ersan, 2014: 21). The Communist Party of Turkey (*Türkiye Komünist Partisi-TKP*) was not organised in a legal structure during this period (Ozan, 2016: 712). Unlike the leftist organisations of the 1960s, the non-party leftist organisations of the period engaged in more radical struggles and sometimes adopted the armed action style. The People's Liberation Army of Turkey (*Türkiye Halk Kurtuluş Ordusu/THKO*), the People's Liberation Front Party of Turkey (*Türkiye Halk Kurtuluş Partisi-Cephesi/THKP-C*) and the Workers' and Peasants' Liberation Army of Turkey (*Türkiye Komünist Partisi/Marksist-Leninist/TİKKO*) are among the leading organizations engaged in acts of violence (Ozan, 2016). In this period, the separation between the left groups occurred because of the adoption of the lines of different countries in the idea of revolution. In this respect, there are sharp divisions between the 1974-76s between those who embrace the Soviet experience, the Maoists, and the middle-passenger groups who advocate the Latin American experience (Sezer Şanlı, 2020a).

During this period, Turkey was ruled by coalitions and political instability led to an intense increase in street protests. The 1971 military memorandum dealt a heavy blow to the left, and after 1974 the left entered a new recovery process. During this period, violence began during the Erim government, which was the first government of the period and was established after the coup, and continued uninterruptedly until the 1980 coup (Zürcher, 2020). The first act of the Erim government was the prune the libertarian articles of the 1961 constitution. After the Erim I government, which lasted only 5 months,

the Erim II government was formed, which was also not stable. Then Ferit Melen formed a new government, and with his resignation, the Naim Talu government was formed. During this short-lived period of four coalition governments (1971-73), Turkey was exposed to military rule and suffered the pains of transition to civilian politics after the memorandum (Çavdar, 2019).

The first post-memorandum general elections were held in 1973. As a result of a long government crisis, the CHP-MSP Coalition was able to get a vote of confidence in 1974. The life of this coalition was short as a result of the blood discord between different ideological orientations; the Sadi Irmak government ruled the country for four and a half months. This was a time when right-wing parties often accused the CHP and left-wing parties of communism, and all the colors of the right came together under the banner of anti-communism (Ozan, 2016). In 1977, the elections were renewed, the CHP came first in the elections although it could not get a vote of confidence, and in 1977, the Second National Front government was established without the CGP. This period was again a period in which the left did not take part in the parliament, and violence incidents increased during this 5-month government period (Zürcher, 2020). In fact, under the Front governments, right-wing politicians and militants, who saw themselves as the real owners of the state, labelled the left as enemies of the state. Therefore, political violence in the second period of the 70s was fuelled by an atmosphere in which extreme right-wing or extreme left-wing groups wanted to seize public resources and state administration. The winner of this friction was the right-wing parties that excluded the left from parliament (Genç Yılmaz, 2015).

After the fall of the Second Front government, Ecevit formed the new government in 1978, but this government did not last long either. In 1979, the last coalition government of the period was formed as a minority government under the prime ministership of Demirel, and the military seized power in 1980 (Ahmad, 2019). As it can be seen, the politically unstable and highly fragile coalitions of the 1970s led to a crisis of governance, and especially the second phase of the 1970s was recorded as a historical period of intense right-left conflicts. Organisations that thought that the parliament was dysfunctional turned to street activism, and violent conflicts between right and left organisations gained momentum. The anti-democratic environment brought about by the memorandum, the crisis and unrest created by the coalitions in disagreement were also reflected on the streets, and the politics of the 1970s was shaped through the streets. The next section deals with the political violence of the 1970s.

### 3.2. Political Violence Incidents in 1970s Turkey

Violent incidents, which constitute the basic material of the political atmosphere of the 1970s, include both mass and individual actions. The main acts of violence of this period are shaped through conflicts between right-wing and left-wing organisations; it is observed that the governments of the period were frequently involved in these events, and it is even claimed that some state officials supported right-wing militants. These unofficial connections gain meaning especially within the MHP- Idealist Hearts (*Ükü Ocakları*) relationship (Gümrukçü, 2023). The main centre of the politics of the 1970s was not the parliament but the streets. In this period, it is known that students and workers were the main subjects of protests, and the forms of protest of the period were street protests, strikes and occupations (Gümrukçü, 2023).

We are going to cover the violence events of the 1970s under three headings: Right-left conflicts, violence against Alevis and unsolved murders. The kidnapping and murder of Israeli Consul General Elfraim Elrom by THKP-C militants after the formation of the first government in 1971 shows that violence was active in the early 1970s. In 1972, the execution of Deniz Gezmiş, Yusuf Aslan and Hüseyin İnan, the student leaders of the 68 generation, caused the atmosphere to become even more tense (Ozan, 2016). An operation was organized in Kızılder as a result of THKP-C leader Mahir Çayan and a group of his friends kidnapping three technicians, one Canadian and two British, to remove the executions; Along with 10 students, 3 hostages lost their lives (Ozan, 2016; Sayarı, 2010). The first period of the 1970s was shaped within a circle of violence consisting of guerrilla activities of student-militants in the city and countryside (Sayarı, 2010). In the second period, between 1977-80, there was a great increase in acts of violence, and the left, which had been erased from the parliament during the Front governments, turned to armed struggle. While the number of deaths in the conflicts between the poles of different ideologies between 1971-72 was only 60, in 1977 it was 315, in 1978 it was 1095, in 1979 it was 1362, and in 1980 it was recorded as 2206 (Keleş and Ünsal, 1982; Sayarı, 2010). These

conflicts started on university campuses as intellectual conflicts that took their origin from the events of 1968, spread from campuses to different neighborhoods of the city, and then extended to rural guerrilla activities carried out with right and left groups in many regions of Anatolia (Sayarı, 2010).

Just like the first half of the 1970s, conflicts and actions among dissident students during the 1977-80 period became one of the central issues of politics. After the events of 1977, first at Istanbul University and later at a student dormitory in Adana, in 1978, 7 left-wing students at Istanbul University were the victims of a bomb attack (Tombak, 1988). In addition to university campuses and dormitories, coffee houses where right- and left-wing students socialize are another area of violence. In 1978, a leftist coffee house in Balgat, Ankara, was scanned by fire from a vehicle. In the same year, 7 TİP students living in the Bahelievler district of Ankara were killed by raiding their homes (Aydın and Tařkın, 2018). As it can be seen, the political conflicts in which students were at the center of 1977-80 took place in the form of acts of physical violence. In this period, it is estimated that 10,000 female and male students were active members of right-wing, left-wing or Kurdish separatist groups (Sayarı, 2010).

In the 1970s, Alevi also took part in the right-left conflict with their leftist identities (akmak, 2020). During this period, the first act of violence against the Alevi community was committed in Erzincan on 23-24 February 1975. The second act of violence took place in Malatya in 1977, and a similar provocation took place in Sivas in 1978 (Ozan, 2016). The most extensive act of violence took place in Marař province in 1978, and due to the extent of the acts of violence there, the incident went down in political history under the name ‘‘Maras Massacre’’ (*Marař Katliamı*) (Ozan, 2016). The last act of violence against Alevi took place in orum shortly before the coup d'tat. The characteristics of all the organised actions are similar; in all of them, provocations against Alevi are fuelled by discourses such as ‘‘they set mosques on fire’’. Incidents such as the marking of Alevi houses, the destruction of their workplaces and residential buildings, the deaths of many people in the attacks, and attacks on the funerals of the dead people were observed especially in orum and Marař (Dinler, 2020; Sayarı, 2010). The hope of these violent incidents was to eradicate the Alevi community in these cities and turn the provinces into ‘‘liberated areas’’. In this respect, the violent incidents in which Alevi have become targets are the ones in which the right-left conflicts are characterized the most. These events have been also influential in the rise of social polarisation.

The most important act of mass violence of the period, in which ideological conflicts were at the centre, was the workers' holiday in 1977, which went down in political history as ‘‘Bloody May Day’’ (*Kanlı 1 Mayıs*). In an atmosphere of fear created by sound bombs thrown at Taksim Square, bullets raining down on the area and panzers fuelling panic, 36 people lost their lives, some injured and some crushed on Kazancı Slope, in an atmosphere where a mass of more than 200 thousand people celebrated 1 May with enthusiasm. Although the government of the period tried to portray this event as a fractional conflict between two different leftist groups, it became a more frequent thesis in the literature that the Bloody May Day was a deep state operation. For the first time in the history of the Republic, the ‘‘Deep State’’ was pronounced loudly after this incident, and Blent Ecevit pointed to the existence of groups originating from within the state and using state power (Sezer řanlı, 2020a). Both other left-right conflicts and the example of Bloody May Day make it compulsory to place the state (periodically governments) at the centre of the analysis as the source or target of political violence.

In addition to the collective acts of violence discussed so far, the 1970s was a period when influential people from the right and left were become targeted individually. Some of the names of those who fell victim to unsolved murders between 1977-79 are academics Orhan Yavuz, Bedrettin Cmert, Bedri Karafakiođlu, Necdet Bulu, Fikret nsal, Yařar Dođanay, Cavit Orhan Ttengil, Prosecutor Dođan z, Istanbul lk-Bir President Hilmi Sakarya, MHP Istanbul Provincial Chairman Reřat Hařatlı, journalist Abdi İpeki, former DISK President Kemal Trkler, writer İlhan Darendeliođlu, MHP Deputy Chairman Gn Sazak and Nihat Erim, the symbol of the 12 March memorandum (Aydın and Tařkın, 2018; Ozan, 2016). Apart from Erim, all of the sacrificed names are known by their right-wing or left-wing identity and are respected in their own circles. As can be seen, especially the last period of the 1970s has a social environment in which citizens have no safety, streets have become uncanny and the main subject of politics is acts of violence.

#### 4. POLITICAL VIOLENCE İN TURKEY’S 1990S: TERROR

#### 4.1. The Political Atmosphere of the 1990s: Coalitions, 28 February and Identity Politics

Turkey's involvement in the 1990s has been under the shadow of the September 12 coup and the coup regime that consolidated in its aftermath. The term "dark" or "lost" years of Turkish political life is often used for the 1970s and 1990s. However, the nature of the political violence expressed by the darkness differs in two periods. While the violence of the 1970s was caused by ideological polarizations; it developed in the 1990s through identity politics. The 1990s, like its predecessor, the 1970s, witnessed fragile coalitions. The 1990s, just like its predecessor, the 1970s, witnessed fragile coalitions. When it is looked at the party politics of the period, there were dominating parties centred on different currents of thought rather than sharp ideological differentiation as in the 1970s. In this period, the centre-right was represented by the Motherland Party (*Anavatan Partisi-ANAP*) led first by Turgut Özal and then Mesut Yılmaz and the The True Path Party (*Doğru Yol Partisi-DYP*) led first by Süleyman Demirel and then by Tansu Çiller. It is possible to evaluate these parties as a mix of nationalist, conservative and liberal tendencies (Çavuşoğlu, 2010). In the right-wing politics of the period, the national view made a great breakthrough and the Welfare Party (*Refah Partisi-RP*) led by Erbakan achieved great success in both general and local elections. It is possible to evaluate these developments and the rise of political developments together. In this respect, one of the main axes in the thought map of the 1990s composes the conflict of ideas between political Islam and the secular sector that is opposed to it (Saraçoğlu, 2016). In this period, nationalist thought is again represented by the MHP; after the death of the party Alparslan Türkeş in 1997, Bahçeli administration gains a new momentum (Bora, 2017).

In 1990s Turkey, there is a party diversity that has never been seen on the center-left. The center left is represented by Erdal İnönü's Social Democratic People's Party (*Sosyaldemokrat Halkçı Parti-SHP*), Ecevit's Democratic left Party (*Demokratik Sol Parti-DSP*), which was formed by leaving the CHP, and Deniz Baykal's CHP. Just like the RP, we can see the left parties as coalition partners (Bora, 2017). In this respect, the coalitions of the 1990s can be formed by the coming together of parties that are at very different extremes in terms of ideas compared to the coalitions of the 1970s. The 1980 coup dealt a major blow to leftist organisations, and the leftist factions, which constituted one of the most vibrant veins of social opposition, failed to have a major political impact in the 1990s. In this respect, the most effective formation of the period was the Freedom and Solidarity Party (*Özgürlük ve Demokrasi Partisi-ÖDP*), which managed to bring together different components of the left in 1996 (Öngider, 2008).

One line that feeds the intellectual clashes of the 1990s is political Islam and the other is the Kurdish movement. In this period, the Kurdish movement, which started to make politics with its own independent parties and candidates, is represented by many parties that were closed and reopened by changing their names. These parties are the People's Labour Party (*Halkın Emek Partisi-HEP*), the Democracy Party (*Demokrasi Partisi-DEP*), the People's Democracy Party (*Halkın Demokrasi Partisi-HADEP*) (Zürcher, 2020: 146). In addition to legal party politics, one of the parties on the Kurdish question is the PKK. Having carried out its first armed action in 1984, the PKK's terrorist acts in the 1990s became one of the main agendas of politics. Another violent actor of the period was Hezbollah, a radical Islamic terrorist organisation (Yılmaz, 2015).

Looking at the coalitions of the period, it is seen that the first coalition formed as a result of the 1991 elections was the DYP-SHP coalition. After an uninterrupted period of ANAP power from 1983 to the 1991 elections, a new period of coalitions began just like in the 1970s. The first coalition appears to be a fragile union of two different ideological poles, the center-left and the center-right. This coalition was introduced to the society with the right and the left ascribed peace (Akşin, 2020). This coalition, which was dissolved, was once again carried out in 1993 with different general presidents in partnership with the DYP-SHP. Tansu Çiller took over the head of the DYP with the election of Süleyman Demirel as the President, and Murat Karayalçın became the leader of the SHP with the resignation of Erdal İnönü (Saraçoğlu, 2016). After a short DYP-ANAP experiment with the completion of the second coalition, the Rafah-Yard coalition was established in 1996 under the partnership of RP and DYP. The end of this coalition, where political Islam is represented at the highest levels of the state, was February 28. While the 1970s witnessed a memorandum, the 1990s saw a "post-modern" coup, and the coalition dissolved



when the National Security Council (MGK), which convened on 28 February 1997, made Erbakan sign an 18-article package containing measures to be taken against anti-secular actions (avdar, 2019). In this process, Erbakan was forced to resign from his post and a closure case was filed against the RP. Unlike the classical military coups in terms of its structure, 28 February is referred to as a post-modern coup in the literature due to its intense support from some segments of the public such as the media and professional chambers. One of the most important outcomes of this process was the beginning of the headscarf ban in universities<sup>3</sup>. This situation has increased the polarization between secular-religious or open-headscarf sections in the society and the right to education of women with headscarves has been taken away from them. Another important political event that developed during this coalition period was the ‘‘Susurluk incident’’, in which the dirty relations in the state-mafia-politics triangle were publicly exposed (Börklüođlu, 2019). This event has caused a great outrage in the society, and actions have been organized with the demand for a transparent administration that is not involved in crime<sup>4</sup>.

After the fall of the Refah-yol government, the Democratic Turkey Party (*Demokrat Türkiye Partisi-DTP*), formed by the MPs who broke with the DYP, and the ANASOL-D government, a coalition formed by the ANAP and DSP, were formed. This coalition, which carried out the February 28 resolutions exactly, fell when Mesut Yılmaz submitted his resignation over corruption allegations against him (Ahmad, 2019). The last coalition of the 90s was the DSP-MHP-ANAP coalition, which was formed in 1999 and is known as the tripartite coalition. As can be seen, although the management pattern of the 1990s is similar to the coalitions of the 1970s, it differs in terms of the basic dynamics of social and political life. The 1980 coup partially nullified the ideological polarizations in society and left its place to identity-based polarizations with the post-modernist paradigm in the 1990s. In this respect, in this period, acts of political violence emerged out of the tensions between Turks and Kurds, Alevis and Sunnis, Islamists and secularists. In this period, faith identities and ethnic identities formed the basic mortar of social struggles.

Another unique point of the 1990s is that peaceful protests and acts of civil disobedience entered Turkish political life in this period<sup>5</sup>. The transformation from ideologies to identity politics has caused some groups to change their repertoire of actions, and in this respect, non-violence has become as much a tool of social opposition as acts of violence. Many examples, such as the One Minute Darkness protests in reaction to the Susurluk Incident, are based on a nonviolent opposition style (Tunahan, 2015). Another characteristic of the postmodern period is that activist identities (rightist or leftist), which were very sharp in the 1970s, became invisible in the 1990s. In fact, many citizen groups such as women, students, mothers<sup>6</sup> and peasants, who were not considered as the subjects of politics, became politicised in this period and mostly turned to nonviolent actions. In this respect, although the 1990s was as dark a period as the 1970s, the fact that social reactions could be organised through peaceful means as well as violent actions reveals the unique aspect of the period. This preference to engage in nonviolent actions can be considered as a rational tactic preferred by activists to protect themselves in the violent atmosphere of the period, as well as by the fact that the violence of the 1990s was too intense to be met with violence.

#### 4.2. Political Violence Incidents in 1990s Turkey

The 1990s in Turkey, just like the 1970s, witnessed both individual patterns of violence and different forms of collective violence. Although the 1990s share some commonalities with the 1970s, such as economic crises and unstable coalitions, the spirit of the periods diverges from each other when

<sup>3</sup> Students wearing headscarves organised sit-ins on university campuses in protest against this ban and received mass support. See also Sezer řanlı, A. ve Cořđun, B. (2020b). Yeni toplumsal hareketlerin yeni aktörleri: 90’lı yıllar Türkiye’inde başörtülü öğrencilerin mücadelesi. *Mukaddime*, 11(2), 382-409.

<sup>4</sup> The protests, which started with the name ‘‘One Minute of Darkness for Perpetual Brightness’’ and the demand for a transparent rule of law, continued in the process as a reaction to 28 February. For these protests organised by citizens as acts of civil disobedience, see also: Sezer řanlı, A. (2022). Bir yurttař protestosu olarak sürekli aydınlık için bir dakika karanlık eylemleri. *Pamukkale Üniversitesi Sosyal Bilimler Enstitüsü Dergisi*, 48, 23-45.

<sup>5</sup> Peaceful protest actions are excluded from the scope of the study as they constitute a separate heading apart from the acts of violence that constitute the problematic of the study.

<sup>6</sup> The movement initiated by the Saturday Mothers against the policy of disappearances under custody became the longest civil disobedience action in Turkey. For detailed information, see: Sezer řanlı, A. (2018). *Günelik hayatın dönüşümünde bir imkân olarak toplumsal muhalefetin değerlendirilmesi: Cumartesi anneleri üzerine bir araştırma*. (Yayınlanmamış Doktora Tezi). Hacettepe Üniversitesi Sosyal Bilimler Enstitüsü, Ankara.

the incidents of political violence are analysed, and the dynamics of social polarisation that fuelled violence differ. While the violent acts of the 1970s are referred to as anarchy, the acts of violence in the 1990s are conceptualised with the term terrorism. The two main sources of terrorism in this period are political Islam, which constitutes the political spirit of the 1990s, and the radical organisations Hezbollah and PKK, which are associated with the Kurdish movement. In this respect, many studies have shown that the 1990s have removed the 1970s as a fundamental reference in terms of political violence; it is described as a much darker period (Uysal, 2016). Many sources includes the claim that the anti-democratic articles in the 1982 constitution legitimised the polarisation and violence of this period. Although some articles of the constitution were amended in 1973 after the 1971 memorandum and a basis for an authoritarian regime was established, the 1982 constitution was built on a much more antidemocratic basis in spirit. Therefore, when the constitutional basis of the two periods is analysed, the more radical form of violence in the 1990s becomes more understandable (Ortaylı, 2011).

We are going to analyse the violent events of the 1990s under four different headings: PKK and Hezbollah terrorism, human rights violations in the Southeastern provinces, violence against Alevis and unsolved murders. In the 1990s, the state appears to be an actor at the centre of political violence, just as it was in the 1970s. The state sometimes appears as a direct source of violence and sometimes as an organisation towards which violence is directed. The fact that the governments of the 1990s perceived the Kurdish problem as a security problem rather than a sociological problem and that the governments left the solution of the problem to the Turkish armed forces paved the way for the intense emergence of violence (Yılmaz, 2015). During this period, the PKK carried out intensive terrorist activities and became a direct source of violence. Looking at the period between 1984-1997, it is seen that 29,487 people lost their lives, 4329 of whom were security officers, 4276 of whom were civilians and 20,882 of whom were members of the organisation (Kongar, 2018).

While the armed struggle of the army against the organisation continued, the Southeastern provinces also experienced intense human rights violations. In this respect, it is seen that human rights violations in the region, which occur in different patterns of political violence, are a result of the policies of the governments. The implementation of many practices such as unsolved murders, torture, evacuation of villages and exodus, and loss in detention in parallel with the armed struggle has created a victimization on civilian citizens (Human Rights Association Report, 2021). As a result of the 1990 intensive operation of the village guard system started in 1985, it is seen that the PKK has declared the village rangers as collaborators. Therefore, the civilian population in the region was caught between the state and the organisation and was subjected to intense violence (Aydın and Taşkın, 2018). Another grievance was the strategy of evacuating villages in order to clear the organisation from rural areas, and thousands of people were subjected to forced migration. It is estimated that approximately 3000 villages were evacuated in the period extending until 1996 (Yılmaz, 2015; Zürcher, 2020).

It is claimed in many studies that Hezbollah, another influential organization of the time, was heavily supported by the deep state in its struggle for supremacy with the PKK (Saraçoğlu, 2016). Hezbollah, a fundamentalist organization that defends radical Islam, has existed in Southeast Anatolian provinces just like the PKK and has engaged in political activities. Hezbollah has declared itself an Islamic organization, claiming that the PKK has a claim to establish an atheist social order (Karmon, 1998). During this period, Hezbollah has been heavily involved in terrorist incidents, especially associated with unsolved killings directed at the intellectuals of the secular sector. The discovery of the tortured body of Islamist writer Konca Kuriş in 1998 in a Hezbollah cell house after days of searches, and the execution of Diyarbakır Police Chief Gaffar Okkan in 2001 are some of the terrorist acts committed (Saraçoğlu, 2016). When we evaluate the 1990s so far, we see that all forms of violence are more intertwined than in the period of the 1970s. For example, Hezbollah's actions both lead to collective terrorism and some of the names it targets are associated with the category of unsolved murders. The governments of the period, especially while fighting against PKK terrorism, indirectly led to human rights violations on civilian citizens.

The only form of violence in the 1990s that can be seen as a similar continuation of the 1970s is violence directed at Alevis. Although the Alevis, who were parties to the right-left conflict in the 1970s, experienced an identity awakening in the 1990s, the practices of incitement and marginalization applied on the Alevi community show similarity in both periods. . In this period, two events that

exemplify the violence against Alevis were the “Madımak” and “Gazi” Incidents. In July 1993, 33 people were burned to death as a result of the fire in the hotel where intellectuals from different professional groups who came to the city within the scope of Pir Sultan Abdal cultural festivals were staying (Ertan, 2016). A similar provocation took place in March 1995 in the Gazi neighborhood of Istanbul, where Alevi citizens lived intensively, and businesses belonging to Alevis were ransacked. Three days of incidents clashed with the police, 3. At the end of the day, things were brought under control. 23 people lost their lives in the clashes (Yılmaz, 2015).

Another point where political violence in the 1970s and 1990s showed continuity is the unsolved murders. In this context, there has been a differentiation in the identities of the individuals who became victims of violence. In the 1970s, those who were assassinated were influential figures on the right or the left, whereas in the 1990s, the victims of this violence were Kurdish opinion leaders and secular intellectuals. The murder of Muammer Aksoy caused the terror stemming from radical Islam to be discussed intensively in the public opinion for the first time (Karmon, 1998). This murder was followed by the murders of etin Eme, Bahriye ok, Uęur Mumcu, Onat Kutlar and Ahmet Taner Kışlalı, and these assassinations caused indignation in the secular sector (Saraoęlu, 2016). The murder of Gaffar Okkan aimed the arrows directly at Hezbollah. In this period, the murders of Musa Anter, one of the leading intellectuals of the Kurdish society, and Vedat Aydın, the provincial chairman of HEP Diyarbakır, increased the polarization in the society (Yavařa, 2013). These murders have further deepened the Alevi-Sunni, Turkish-Kurdish, religious-secular divisions in society.

## 5. CONCLUSION

In this study, which aims to compare the political dimensions of the violent events in Turkey in the 1970s and 1990s with the differences and similarities between the two periods, theoretical approaches that deal with political violence theoretically are based on. Revealing similar points before evaluating the specific points of both periods will constitute a functional starting point.

In both periods, which are considered to be Turkey’s “dark years,” governments seem to be made up of fragile coalitions. Although it is not possible to establish a direct cause-and-effect relationship between coalitions and the escalation of political violence, it is seen that these unstable coalitions seem to be inadequate in combating political violence. Some of the coalitions of the 1970s were organised as technocratic-military governments, and four different civilian governments were formed during this period. In the 1990s, on the other hand, there was no military government and there were six different coalitions. In the coalitions of the 1990s, the convergence of different ideological poles is more evident. The previous period, on the other hand, consists of unions of intellectually close parties, as seen in the example of the Front Governments.

In both periods, it is seen that the military was in close relationship with politics, and this situation became overt in the cases of the 1971 memorandum and the 28 February coup. Although there were differences between the two coups, in both periods politics was conducted under the shadow of the military. Another commonality between the two eras is the increasingly authoritarian spirit of constitutions. After the 1971 memorandum, significant changes were made to the libertarian 1961 constitution, and these authoritarian steps increased the pressure on the opposition. The 1990s, on the other hand, as a period in which the 1982 constitution, whose anti-democratic nature is not disputed, was in force, was a period in which the pressure on the subjects of social opposition was much more pronounced.

When the sociological structure of the two periods is examined, the dimensions of social polarisation, which is another similarity, come to the fore. It is observed that social unrest, marginalisation and polarisation increase the incidents of violence. Although the targets of polarisation differed in the 1970s under the title of “anarchy and right-left conflicts” and in the 1990s under the title of “terrorism and identity conflicts”, the lives of dissidents were transformed into “naked lives” by the sovereign powers in Agamben’s words, and those who thought differently were marginalised. From another point of view, identities that went out of the comfort zone of power were turned into “internal enemies” in Schmitt’s conceptualisation. In both periods when intellectual conflicts were accompanied by acts of violence, unsolved murders continued and the identities of the victims targeted in these murders reveal the dimensions of otherisation.

Despite the many commonalities between the 1970s and the 1990s, the spirit of both periods is quite different from each other. The differentiation of the subjects of social opposition and the repertoire of actions used by these subjects reveals the changing political atmosphere. Starting from the 1970s, it is seen that the opposition was structured in more rigid forms such as rigid organisations and organisational discipline and armed struggle. It is seen that the violent incidents of this period were structured within a pendulum from society to power and from power to society, which is characterised by the structural elements of collective violence, as Chesnais and, inspired by him, Artun's approach. As seen in the Idealist Hearts example, the support of right-wing militants, especially from the Front Government, is known, and the deep state debates during the Bloody May Day are again examples of state-sponsored violence. It is seen that the violent incidents of this period were structured within a pendulum from society to power and from power to society, which is characterised by the structural elements of collective violence, as Chesnais and, inspired by him, Artun's approach. On the other hand, based on the armed rural and urban struggles of the hard left factions, it is clear that violence was directed from the society to the state with the idea of revolution. The four items of Mehden's typology directly explain the political violence of the 1970s. The unique culture of the society and the dynamics of enmity are reflected in the term "anarchic" under the heading of anti-communism, revolutionary and counter-revolutionary violence explains the relationship between the government and the opposition, and the actions originating from the military are seen in the 1971 memorandum. Another category of Mehden's, political actions arising from students, gains meaning within right-left conflicts. Michaud's approach, on the other hand, shows that violent incidents sometimes include dispersed violent incidents such as brawls and sudden actions as seen in the student protests, and in the case of Bloody May Day, they are included in organised violence under the heading of intimidation and tyrannical power. As it can be seen, the political atmosphere of the 1970s was shaped by rigid political organisations and the active forms of action determined by them in an environment of ideological polarisation, and violent incidents developed bidirectionally between the state and society.

The 1990s, on the other hand, are shaped in a different political spirit in which violent and peaceful forms of action coexist. The acts of violence of this period, in line with Ünsal's approach, also include the actions of individuals and groups against the state and the violence directed from the governments to the citizens in a bidirectional manner. In the acts of violence of the 1990s, from the perspective of Chesnais's approach, we observe the terrorism directed from society to the state in the examples of PKK and Hezbollah, while the violence directed from the state to society is seen in the human rights violations especially in the Southeast. In terms of Mehden's typology, the subjects of internal enmity dynamics in this period are sometimes Islamists, sometimes secular figures and Kurds. In this period, which also saw the formation of a military coup, it is not observed that 28 February directly led to an incident of violence; however, as in the case of students wearing headscarves, it had outcomes that damaged social peace and tranquility. However, the category of radical separatist actions in Mehden's typology is a heading that did not exist in the 1970s but manifested itself with intense terrorist incidents in the 1990s. This item is explanatory in the case of PKK terrorism. Again, unsolved murders can be read as an output of enmity within the periodic continuity. These assassinations and the Madımak Incident can be evaluated in Michaud's category of disorganised violence. On the other hand, the organised actions of the PKK and Hezbollah gain meaning under the heading of terrorism. As can be seen, political violence constitutes a concept of central importance in order to comprehend the politics and social structure of the 1970s and 1990s. Just as it is not possible to explain the sustainability or unsustainability of the governments of the period without resorting to the concept of political violence, it is also not possible to comprehend the relationship between citizen-society-state without discussing the relationship between social polarisation and violence.

---

**Yazar Katkı Beyanı:** 1. Yazarın katkı oranı %..., 2. Yazarın katkı oranı ise %.. 'dir.

**Çıkar Beyanı:** Yazarlar arasında çıkar çatışması yoktur. **Author Contributions Statement:** 1st Author's contribution rate is ..%, 2nd author's contribution rate is ..%.

**Conflict of Interest:** There is no conflict of interest among the authors.

---

**Etik Beyan:** Bu çalışmada "Etik Kurul" izni alınmasını gerektiren bir yöntem kullanılmamıştır.

**Ethics Statement:** In this study, no method requiring the permission of the "Ethics Committee" was used.



**KAYNAKA**

- Agamben, G. (2017). *Kutsal insan, egemen iktidar ve ıplak hayat*. (ev. İ. Trkmen). Ayrıntı Yayınları.
- Ahmad, F. (2019). *Bir kimlik peřinde Trkiye* (6. bs). (ev. S. C. Karadeli). İstanbul Bilgi niversitesi Yayınları.
- Akřın, S. (2020). *Kısa Trkiye tarihi* (27. bs). Trkiye İř Bankası Kltr Yayınları.
- Artun, . (1996). Geniřletilmiř bir řiddet tipolojisi. *Cogito*, 6- 7, 29-36.
- Aydın, S. & Tařkın, Y. (2018). *1960'tan gnmze Trkiye tarihi*. İletiřim Yayınları.
- Aytrk, İ. & Bora, T. (2020). Yetmiřli yıllarda saę ve sol kutuplařmasında siyasi dřnceler. İinde M. K. Kaynar (Ed.), *Trkiye'nin 1970'li yılları* (s. 307-329). İletiřim Yayınları.
- Benlisoy, F. (2015). Ellili yıllar Trkiye'sinin tarihi: Azınlıkların tarihi. İinde M. K. Kaynar (Ed.), *Trkiye'nin 1950'li yılları* (s. 355-376). İletiřim Yayınları.
- Berkes, N. (2002). *Trkiye'de aędařlařma*. Yapı Kredi Yayınları.
- Bora, T. (2017). *Cereyanlar, Trkiye'de siyasi ideolojiler*. İletiřim Yayınları.
- Brkloęlu, L. (2019). *Tanzimat'tan gnmze Trk siyasal hayatı*. Dora Yayıncılık.
- akmak, Y. (2020). İtikattan kimlięe: Dinamikler ve karřı dinamikler baęlamında yetmiřli yıllarda Aleviler. İinde M. K. Kaynar (Ed.), *Trkiye'nin 1970'li yılları* (s. 645-671). İletiřim Yayınları.
- avdar, T. (2019). *Trkiye'nin demokrasi tarihi*. (6. bs). İmge Kitabevi Yayınları.
- avuřoęlu, H. (2010). Anavatan partisi ile Doęru Yol partisi'nin karřılařtırmalı analizi, *Gaziantep niversitesi Sosyal Bilimler Dergisi*, 9(1), 19-33. <https://dergipark.org.tr/tr/download/article-file/223545>.
- elebi, A. (2014). Bir parıltı... Sonra gece. İinde A. elebi (Ed.), *řiddetin eleřtirisi zerine* (s. 9-19). Metis Yayınları.
- Dinler, V. (2020). Yangın yeri, katliam: Marař ve orum. İinde M. K. Kaynar (Ed.), *Trkiye'nin 1970'li yılları* (s. 671-689). İletiřim Yayınları.
- Ergil, D. (2001). řiddetin kltrel kkenleri, *Bilim ve Teknik Dergisi*, 399, 40-41.
- Ersan, V. (2014). *1970'lerde Trkiye solu*. İletiřim Yayınları.
- Ertan, M. (2016). 90'lar Trkiye'sinde deęiřen siyaset dilini Aleviler zerinden okumak. İinde A. Uysal (Ed.), *İsyen řiddet yas* (s. 259-287). Dipnot Yayınları.
- Gen Yılmaz, A. (2015). I. milliyeti cephe hkmeti: Siyasal řiddet ve devlet. *Marmara niversitesi Siyasal Bilimler Dergisi*, 3(2), 221-246. DOI: 10.14782/sbd.2015216098
- Gmrk, B. (2023). Ideology, discourse, and alliance structures: Explaining far-right political violence in Turkey in the 1970s. *Terrorism and Political Violence*, 35(1), 210-224. <https://www.tandfonline.com/doi/abs/10.1080/09546553.2021.189512>.
- Habermas, J. (2012). "teki olmak", "teki"yle yařamak (6. bs). (ev. İ. Aka). Yapı Kredi Yayınları.
- Hobbes, T. (2007). *Leviathan* (6. bs.). (ev. S. Lim). Yapı Kredi Yayınları.
- Human Rights Association. (2021). *1996 balance sheet of human rights violations*. [https://www.ihd.org.tr/wpcontent/uploads/2007/11/1996\\_yili\\_%20insan\\_haklari\\_ihlalleri\\_bilan\\_cosu.pdf](https://www.ihd.org.tr/wpcontent/uploads/2007/11/1996_yili_%20insan_haklari_ihlalleri_bilan_cosu.pdf)
- Human Rights Association. (2021). *1997 balance sheet of human rights violations*. [https://www.ihd.org.tr/wpcontent/uploads/2007/11/1997\\_yili\\_%20insan\\_haklari\\_ihlalleri\\_bilan\\_cosu.pdf](https://www.ihd.org.tr/wpcontent/uploads/2007/11/1997_yili_%20insan_haklari_ihlalleri_bilan_cosu.pdf)
- Karmon, E. (1998). Islamic terrorist activities in Turkey in the 1990s, *Terrorism and Political Violence*, 10(4), 101-121. <https://www.tandfonline.com/doi/abs/10.1080/09546559808427484>.

- Keleş, R. & Ünsal, A. (1982). *Kent ve siyasal şiddet*. Siyasal Bilgiler Fakültesi Yayınları.
- Keleş, R. & Ünsal, A. (1996). Kent ve siyasal şiddet, *Cogito*, 6-7, 91-105.
- Koca, B. (2020). Yetmişli yıllarda merkez sağ: milliyetçilik ve anti-komünizm. İçinde M. K. Kaynar (Ed.), *Türkiye'nin 1970'li yılları* (s. 373-395). İletişim Yayınları.
- Kongar, E. (2018). *21. yüzyılda Türkiye tarihi* (49. bs.). Remzi Kitabevi.
- Machiavelli, N. (1994). *Prens* (2. bs.). (Çev. N. Güvenç). Anahtar Kitaplar Yayınevi.
- Michaud, Y. (1991). *Şiddet* (Çev. C. Muhtaroglu). İletişim Yayınları.
- Ortaylı, İ. (2011). *Türkiye'nin yakın tarihi* (9. bs.). Kültür Bakanlığı Yayıncılık.
- Ozan, E. D. (2016). İki darbe arasında kriz sarmalı. İçinde G. Atılgan, C. Saraçoğlu ve A. Uslu (Eds.), *Osmanlı'dan günümüze Türkiye'de siyasal hayat* (s. 663-753). Yordam Kitap.
- Öngider, S. (2018). Solda birlik ve yeniden yapılanma süreci. İçinde T. Bora ve M. Gültekingil (Eds.), *Modern Türkiye'de siyasi düşünce cilt 8- Sol* (s. 999-1004). İletişim Yayınları.
- Özerkmen, N. (2012). Toplumsal bir olgu olarak şiddet. *Akademik Bakış Uluslararası Hakemli Sosyal Bilimler Dergisi*, 28, 1-19. <https://www.acarindex.com/dosyalar/makale/acarindex-1423868082.pdf>.
- Saraçoğlu, C. (2016). Tank paletiyle neoliberalizm. İçinde G. Atılgan, C. Saraçoğlu ve A. Uslu (Eds.), *Osmanlı'dan günümüze Türkiye'de siyasal hayat* (s.753-846). Yordam Kitap.
- Sayarı, S. (2010). Political violence and terrorism in Turkey, 1976–80: A retrospective analysis, *Terrorism and Political Violence*, 22(2), 198-215. <http://dx.doi.org/10.1080/09546550903574438>.
- Schmitt, C. (2018). *Siyasal kavramı* (4. bs.). (Çev. E. Göztepe). Metis Yayınları.
- Sezer Şanlı, A. & Coşğun, B. (2020b). Yeni toplumsal hareketlerin yeni aktörleri: 90'lı yıllar Türkiye'sinde başörtülü öğrencilerin mücadelesi. *Mukaddime*, 11(2), 382-409. DOI: 10.19059/mukaddime.789439.
- Sezer Şanlı, A. (2018). *Gündelik hayatın dönüşümünde bir imkân olarak toplumsal muhalefetin değerlendirilmesi: Cumartesi anneleri üzerine bir araştırma* (Yayın No. 508343) [Doktora Tezi], Hacettepe Üniversitesi. Yükseköğretim Kurumu Tez Merkezi. <https://tez.yok.gov.tr/UlusalTezMerkezi/tezSorguSonucYeni.jsp>.
- Sezer Şanlı, A. (2020a). İşçinin emekçinin bayramı'ndan kanlı 1 mayıs'a. İçinde M. K. Kaynar (Ed.), *Türkiye'nin 1970'li yılları* (s. 563-581). İletişim Yayınları.
- Sezer Şanlı, A. (2022). Bir yurttaş protestosu olarak sürekli aydınlık için bir dakika karanlık eylemleri. *Pamukkale Üniversitesi Sosyal Bilimler Enstitüsü Dergisi*, 48, 23-45. 10.30794/pausbed.947847.
- Tombak, Z. (1988). 1978-1980 faşist terör ve anti-faşist direniş. İçinde U. Baker & T. Bora (Eds.), *Sosyalizm ve toplumsal mücadeleler ansiklopedisi- cilt 7* (s. 2324-2335). İletişim Yayınları.
- Tunahan, Ö. (2015). 28 Şubat süreci: Post-modern darbe'nin sosyo-politik dinamikleri ve toplum desteği. *Bilgi Sosyal Bilimler Dergisi*, 2, 23-41. <https://dergipark.org.tr/tr/download/article-file/301322>.
- Uysal, A. (2016). 90'larla hesaplaşmak: Bir on yılın siyasal ve toplumsal yapısını tekrar düşünmek. İçinde A. Uysal (Ed.), *İsyan şiddet yas* (s. 7-19). Dipnot Yayınları.
- Ünsal, A. (1996). Genişletilmiş bir şiddet tipolojisi, *Cogito*, 6-7, 29-37.
- Vergin, N. (2018). *Siyasetin sosyolojisi* (14.bs.). Doğan Kitap.
- Yavaşca, K. (2013). *Kürt milliyetçiliği tartışmaları çerçevesinde Musa Anter*. (Yayın No. 339115) [Yüksek Lisans Tezi], Hacettepe Üniversitesi. Yükseköğretim Kurumu Tez Merkezi. <https://tez.yok.gov.tr/UlusalTezMerkezi/tezSorguSonucYeni.jsp>.

Yılmaz, A. (2015). *Karanlık vardiya*. Doęan Kitapçılık.

Zürcher E. J. (2020). *Modernleşen Türkiye'nin tarihi* (4. bs.) (Çev. Y. Saner). İletişim Yayınları.



## Türkiye'de İşsizlikle Mücadele Politikalarında UMEM(Beceri'10): Seçilen İller Bazında Değerlendirmeler<sup>1</sup>

### The UMEM (Skills' 10) Project in Policies Against Unemployment in Turkey: Evaluations on Provincial Basis

Betül GÜMÜŞ<sup>2</sup>

#### Öz

**Amaç:** Bu çalışmanın amacı Türkiye'de işsizlikle mücadele kapsamında uygulanan programlardan biri olan Uzmanlaşmış Meslek Edindirme Merkezleri (UMEM) Beceri'10 projesinin belirlenen illerdeki faaliyetlerini incelemek ve projenin seçilen illerdeki başarısını değerlendirmeye çalışmaktır.

**Tasarım/Yöntem:** Bu projenin seçilen illerdeki faaliyetleri projenin uygulandığı 2011-2015 döneminde illerdeki proje sonrası istihdam oranları, kursiyer sayıları, meslek grupları gibi göstergeler göz önüne alınarak incelenmiştir.

**Bulgular:** Yapılan incelemeler ile elde edilen sonuçlar, bu illerdeki projenin faaliyetlerinin illerin ekonomik yapısına ve sanayisinde ağırlıklı üretim yapılan sektöre göre farklılaştığını göstermektedir.

**Sınırlılıklar:** UMEM Beceri'10 projesinin faaliyetleri Aksaray, Karaman, Kayseri, Denizli, Konya illeri için incelenmiştir.

**Özgünlük/Değer:** Türkiye'de işsizlik ve işsizlikle mücadelede uygulanan politikalar konusunda pek çok çalışma bulunmaktadır. Ancak UMEM Beceri'10 projesi hakkında yapılmış çalışmalar oldukça azdır. Yapısal işsizliğin ön plana çıktığı Türkiye'de bu çalışma, UMEM Beceri'10 projesinin incelenmesi ve istihdam sağlama konusunda yapılan değerlendirmelerin, uygulanması planlanan diğer programlarda dikkate alınabilecek olması bakımından önemlidir.

**Anahtar Kelimeler:** İşsizlikle Mücadele, İşsizlik, UMEM, Mesleki Eğitim

#### Abstract

**Purpose:** Specialized Vocational Training Centers (UMEM) Skill'10 project is one of the programs implemented within the scope of combating unemployment in Turkey. The aim of this study is to examine the activities of the (UMEM) Skill'10 project in the selected provinces and to try to evaluate the success of the project in the selected provinces.

**Design/Methodology:** The activities of this project in the selected provinces were examined by considering indicators such as employment rates, number of trainees, occupational groups after the project in the provinces during the period of 2011-2015, when the project was implemented.

**Findings:** The results obtained through the examinations show that the activities of the project in these provinces differ according to the economic structure of the provinces and the sector in which the industry is predominantly produced.

**Limitations:** The activities of the UMEM Skill'10 project were examined for the provinces of Aksaray, Karaman, Kayseri, Denizli and Konya.

**Originality/Value:** There are many studies on unemployment and policies applied in the fight against unemployment in Turkey. However, there are very few studies on the UMEM Skill'10 project. In Turkey, where structural unemployment has come to the fore, this study is important in terms of examining the UMEM Skill'10 project and considering the evaluations made on employment creation in other programs planned to be implemented.

**Keywords:** Combating Unemployment, Unemployment, UMEM, Vocational Education

<sup>1</sup> Bu çalışma Betül GÜMÜŞ'ün "Türkiye'de İşsizlikle Mücadele Politikalarında UMEM (Beceri'10): Konya, Ankara, Kayseri, Karaman, Aksaray, Denizli Örneği" adlı yüksek lisans tezinden üretilmiştir.

<sup>2</sup> Doktora Öğrencisi, Necmettin Erbakan Üniversitesi, Sosyal Bilimler Enstitüsü, İktisat ABD Kırsal Kalkınma (100/2000 YÖK Doktora Bursiyeri), b.avci42@gmail.com, ORCID: 0000-0001-6939-2557

## 1. GİRİŞ

Bir ülkede cari ücret düzeyinde çalışmak isteyen, iş arayan ancak istihdam edilmeyen çalışma çağındaki bireylere işsiz, ülkede bu durumun oluşması işsizlik olarak tanımlanmaktadır. İşsizlik ülke ekonomisini ve aynı zamanda bireyleri olumsuz etkileyen, sosyal ve ekonomik sonuçları ağır olan önemli bir problemdir. İşsizlik işsiz olan birey için gelir kaybını ifade eder. Gelir kişiler için yaşamını sürdürmenin bir gereğidir. Yaşamı için gerekli olan geliri sağlayamayan veya kaybeden insan hem maddi hem manevi pek çok sorunla karşılaşmaktadır. Bu sorunlara örnek olarak geçim sıkıntısı çekmek, aile içinde huzursuzluk ve şiddet problemleri ile karşılaşmak, sağlığından olmak, çeşitli psikolojik sorunlar yaşamak gösterilebilir. Ülke ekonomisi anlamında değerlendirildiğinde, işsizlik ülkenin üretim potansiyelinden tam olarak fayda sağlayamadığını ifade etmektedir. Bu nedenlerle ülkeler işsizlik konusunun üzerinde önemle durmaktadırlar.

İşsizlik ülkelerin ekonomik yapılarına göre değişkenlik göstermektedir. İşsiz nüfusun özelliklerini, işsizlik türlerini, nedenlerini ve boyutunu belirlemek önem arz etmektedir. İşsizlik problemine kalıcı çözümler getirebilmek için bu özelliklerin belirlenmesi oldukça önemlidir. Türkiye’de iş arama süresi genellikle kısadır ve işsizlik daha çok yapısal niteliktedir. Türkiye’de en çok işsiz olan kesim genel işsizlik oranının iki katına ulaşan oranı ile gençlerdir. Bunun nedenlerini yapısal ve demografik konular ile açıklamak mümkündür. Türkiye’de eğitim sisteminde aksaklıkların olması, genç nüfus sayısının fazla olması genç işsizliğinin yüksek olmasının temel nedenleridir.

İstihdam politikaları işsizliğin nedenlerini ve neden olduğu olumsuz sonuçları bertaraf edebilmek üzerine geliştirilmektedir. Türkiye’de işsizlikle mücadele politikaları; işsizliğin nedenlerine yönelik aktif istihdam politikaları ve işsizlere gelir desteği veren, işsizliğin sonuçlarına odaklanan pasif istihdam politikalarından oluşmaktadır. Türkiye’de işsizlere gelir desteği sağlamaya yönelik politikalar; kısa çalışma ödeneği, ücret garanti fonu, iş kaybı tazminatı, işsizlik sigortası ve kıdem tazminatı uygulamalarını kapsamaktadır. İşsizliğe neden olan etmenlere odaklanan ve onları çözmeye ve ortadan kaldırmaya yönelik oluşturulan politikalar ise istihdam sübvansiyonu, Türkiye İş Kurumunun (İŞKUR) iş ve işçi bulma ile danışmanlık hizmetleri ve mesleki eğitim programları gibi işsizlerin iş bulmalarına yardımcı olan ve istihdam olanaklarının gelişmesini ve artmasını sağlayan uygulamaları içermektedir. Türkiye’de bu istihdam politikalarının önemli bir kısmı İŞKUR tarafından uygulanmaktadır. İŞKUR istihdam olanaklarını geliştirmek ve arttırmak amacıyla programlar ve projeler hazırlamakta ve uygulamaktadır. Bu uygulamalar, çalışanların mesleki eğitimi, toplum yararına programlar, işbaşı eğitim programları, girişimcilik eğitim programları, mesleki eğitim kursları, eski hükümlü ve engelliye kendi işini kurma desteği, korumalı işyerleri projesi, özel politika ve uygulamalar, Uzmanlaşmış Meslek Edindirme Merkezleri (UMEM) Beceri’10 Projesi gibi proje ve programlardan oluşmaktadır (İŞKUR, 2017).

Türkiye’de oluşturulan bu projelerden biri olan ve 5 yıl yürürlükte kalan UMEM Beceri’10 projesi 2011 ile 2015 yılları arasında Türkiye’nin tüm illerinde uygulanmıştır. Projenin hazırlanması ve yürütülmesi TOBB Ekonomi ve Teknoloji Üniversitesi, Türkiye Odalar ve Borsalar Birliği (TOBB), Çalışma ve Sosyal Güvenlik Bakanlığı, Milli Eğitim Bakanlığı işbirliği ile gerçekleşmiştir (UMEM, 2015).

UMEM Beceri’10 projesi ile ilgili ilk akademik çalışma 2011’de Bursa ili örneği kapsamında Işığışık (2011) tarafından yapılmıştır. Erdem (2012) tarafından yapılan tez çalışması ile Dinççağ (2011) tarafından yapılan çalışma UMEM Beceri’10 projesi hakkında yapılmış diğer çalışmalara örnektir. Konya ili kapsamında UMEM Beceri’10 projesi konusunda yapılmış olan ilk akademik çalışma ise Buluş (2014) tarafından yapılmıştır.

Bu çalışma kapsamında projenin Aksaray, Karaman, Kayseri, Denizli, Konya illerindeki faaliyetleri incelenmiştir. Eğitim sağlanan iş kolları, eğitim alan kişilerin cinsiyetleri gibi nitel özelliklerin yanısıra eğitimlere katılan kursiyer sayıları, başarılı olan kursiyer sayıları ve istihdam edilen kişi sayısı ve oranı gibi nicel özellikler yardımıyla bu iller için projeye ait değerlendirmeler yapılmıştır.

Bu çalışmada ele alınan şehirlerin kendilerine özgü sektörel üretimleri bulunmaktadır. Karaman gıda, Kayseri mobilya, Denizli tekstil, Konya ağır sanayi ve tarım makineleri üretiminde,

Aksaray gıda ve otomotiv sektöründe öne çıkan bir sanayi yapısına sahiptir. Bu durumda illerin sanayi yapılarının farklılaşması ile birlikte illerde açılan kurslar da illerin sanayi yapılarına göre farklılaşmaktadır. Program kapsamında illerde açılan kurslarda eğitim alanlar ve istihdam edilenler bu duruma göre değişmektedir. Örneğin tekstil yoğun sanayisi bulunan Denizli'de kadın kursiyer fazladır ve bu nedenle eğitimler sonucu kadınlara istihdam sağlanmıştır.

Bu çalışmanın amacı Türkiye'nin işsizlik sorununu sosyal ve ekonomik yönleriyle incelemek, ele alınan illerde UMEM Beceri'10 projesinin faaliyetlerini değerlendirmesi ve projenin istihdam özelinde sonuçlarını görmektir. Bu çerçevede çalışmada ilk olarak işsizlikten bahsedilmekte ve Türkiye'nin işsiz nüfusun özellikleri ve işsizliğin yapısı incelenmektedir. Sonrasında Türkiye'de işsizlikle mücadele kapsamında yapılan uygulamalara değinilmektedir. Ardından UMEM Beceri'10 projesi ele alınmakta ve projenin Karaman, Aksaray, Kayseri, Denizli ve Konya illerine ait faaliyetleri incelenmektedir. Son olarak proje ile ilgili genel bir değerlendirme yapılmaktadır.

## 2. İŞSİZLİK KAVRAMI VE TÜRKİYE'DE İŞSİZ NÜFUSUN ÖZELLİKLERİ

İşsizlik genellikle çalışabilecek yaşta olan, bir işte çalışmaya engeli olmayan, çalışma gücü ve isteği olan insanların istihdam olanağına erişememesi durumu biçiminde tanımlanmaktadır. Uluslararası tanımlamalarda işsizlik aktif nüfus içinde yer alan bireylerin, iş arıyor, işe başlamaya hazır ancak işinin olmaması durumu olarak belirtilmektedir.

TÜİK'in işsizlik tanımı ise çalışma çağında olan kurumsal olmayan nüfus içinde bulunan, on beş gün içerisinde çalışabilecek ve son dört hafta içerisinde iş arama kanallarını kullanmış olan bireylerin referans döneminde istihdam edilememeleri şeklindedir (TÜİK, 2023). En basit haliyle, işsizlik insanların yaşam şartlarının kötüleşmesi ve sosyal ve psikolojik sorunlarla karşı karşıya gelmesi anlamına gelmektedir. Bu sebeplerden ötürü politika yapıcılarının işsizliğe çok önem vermeleri, çözebilmek için politikalar geliştirmeleri ve bu konuda vaatler vermeleri şarttır (Mankiw, 2009).

Neo-Klasik ve Klasik iktisadi düşünceye göre ekonomi tam istihdam seviyesindedir ve üretim sürecinde üretim faktörlerinin tümü bulunmaktadır. Bu nedenle ekonomilerde işsizlik olmayacaktır onlara göre işsizlik iradidir. Bir ekonomide eğer işsiz kişiler var ise bunlar kendileri istemedikleri için çalışmamaktadırlar. Keynesyen iktisadi düşünceye göre ekonomiler eksik istihdamdadır ve talep yetersizliği durumunda işsizlik oluşacaktır ve işsizlik gayri iradidir (Dinler, 2004). İşsizliğe yol açan nedenler her ülkede farklılık göstermektedir. İşsizliğin farklı türleri vardır ve her ülke için bunları belirlemek ve bilmek işsizliğin çözümünde kilit öneme sahiptir.

İşsizliği farklı şekillerde sınıflandırmak mümkündür. Mevcut tanımlar da genel anlamda gizli işsizlik ve açık işsizlik ayrımı yapılmaktadır. Gizli işsizlik; çalışıyor durumda görünen bireylerin bir kısmı işten ayrıldığında üretimde bir düşüş yaşanmaması olarak tanımlanmaktadır (Bayraktar, 2021). Yani aslında işte çalışan kişiler vardır ancak bu kişilerin üretime katkıları yoktur (Zaim, 1997). Açık işsizlik, bir kişinin çalışma saati ve cari ücret vb. şartları kabul ederek iş aradığı halde çalışmıyor olması durumunda oluşan işsizliktir (Çelik, 2013). Açık işsizliğin türleri (Biçerli, 2004; Koray, 2000; Pekin, 2012; Köklü, 1976; Zaim, 1997):

- Arızı -friksiyonel (geçici) işsizlik; emek piyasasının hareketliliğinden kaynaklanan işsizlik türüdür. Genel olarak bir işten ayrılıp başka bir işte çalışmaya başlamadan önce veya yeni mezun olan kişilerin çalışmaya başlamalarından önce geçen süreyi ifade eder. İşsizliğin süresi kısadır. Bu işsizlik ekonomilerde hep vardır ve olacaktır.
- Yapısal işsizlik; emek piyasasında çalışmak isteyen işsizlerle hali hazırda olan işlerin uyumsuzluğu durumunda ortaya çıkan işsizlik türüdür. Gelişmekte olan ülkelerde çok sık karşılaşılmaktadır. Bu işsizliğe strüktürel işsizlikte denilmektedir.
- Konjonktürel işsizlik; piyasa ekonomilerinde görülür. İktisadi faaliyetlerin düzeyi hep aynı kalmaz dalgalanmalar meydana gelir. Daralma dönemlerinde oluşan durgunluk, kriz ile genişleme dönemlerinde oluşan refah, yükseliş gibi aşamaları olan konjonktür hareketleri görülür. Durgunluk aşamasında iktisadi faaliyetlerde düşüşler yaşanır ve işsizlik yükselir. Refah aşamasında iktisadi faaliyetlerde artış görülür ve işsizlik azalır.



- Mevsimsel işsizlik; iklim koşullarına baėlı olarak ortaya çıkar. Yılın belirli mevsimlerinde iş varken diėer mevsimlerinde işin olmaması durumunda görülür. Kiři kendi iradesi ile işin olduėu dönemde çalışmayı, olmadığında ise işsiz olmayı kabul etmektedir.
- Teknolojik işsizlik; işgücünün yerini makinelerin almasıyla oluşan işsizlik türüdür. İşçilerin yaptığı işleri artık makinelerin yapması ile o işi yapan işçiler işsiz kalmaktadırlar. Üretim sürecinde gelişen teknolojilerin kullanılması üretimin artmasına yol açarken bazılarının işlerinden ayrılmalarına neden olmaktadır. Uzun vadede düşünöldüğünde ise teknolojiadaki ilerlemeler yeni işlerin ortaya çıkmasına yol açacaktır. Bu durumda var olan işgücünü yeni mesleklere hazırlayabilmek önemlidir.

Türkiye nüfusu artan, hızlı şehirleşme yaşayan bir ülke olması dolayısıyla istihdam olanakları zayıflamakta ve işsizlik artmaktadır. Hızlı nüfus artışıyla birlikte kişi başına gelirin düşmesi ve tasarrufların azalması yatırımları ve istihdamı olumsuz etkilemektedir. Bu durumda devletin sosyal güvenliğe yaptığı harcamalar artacak, bu da devletin bütçesinin yükünü artıracaktır (Taş ve Bozkaya, 2012). Türkiye’de işsizliėin temelinde, tarım sektöründen sanayi ve hizmet sektörlerine geçişten kaynaklanan sorunlar yer almaktadır. Türkiye’de işsizliėin artmasında ve derinleşmesinde özel sektör ve kamu sektörü yatırımlarının yetersizliėi, istikrarsız ekonomik ortam, nitelikli işgücü eksikliėi, mevcut işgücünün işgücü piyasasının ihtiyaç duyduğu nitelikte olmaması, ilerleyen teknoloji, eksik kapasite kullanımı, işgücünün piyasa özellikleri ve işleyiři ile ilgili eksiklikler öne çıkmaktadır (Özdemir vd. 2006). Türkiye’de kırsaldan kentlere doğru göçlerin olması özellikle kırsaldaki genç nüfusun şehirlere göç etmeleri şehirlerin nüfusunu önemli ölçüde arttırmıştır. Bu durumun işgücü piyasaları üzerine büyük etkileri olmuştur. Daha güzel işlerde çalışabilmek amacıyla kırsaldan göç eden bu insanlar ilerleyen teknoloji ve bilgi düzeyine uyum sağlayamadıkları için iş bulamamaktalar (Yüceol, 2007).

Türkiye’de işsiz nüfusun özellikleri incelendiğinde işsizliėin en yüksek olduėu yaş grubu 15-24 yaş arasındaki gençlerden oluştuėu ve genç nüfus içerisinde işsizlik oranının yüksek olduėu görölmektedir. 2021 Aralık ayı itibariyle 15-24 yaş grubunun işsizlik oranı %22’dir. İşsizlik oranları cinsiyetler bakımından değerlendirildiğinde kadınlar erkeklere göre daha kötü durumdadır. 2021 yılında erkeklerin işsizlik oranı %9, kadınlarda ise aynı oran %14,5 ve 15 yaş üstü işsizlik oranı %11’dir. İşsizlerin eğitim durumuna göre incelendiğinde ise işsizlik oranları; lise mezunlarında %14,1 mesleki veya teknik lise mezunlarında %12,9 ve yüksek-öğretim mezunlarında %12,4’tür (TÜİK, 2022).

### 3. TÜRKİYE’DE İŞSİZLİKLE MÜCADELE İLE İLGİLİ UYGULAMALAR

Türkiye’de aktif ve pasif istihdam politikaları işsizlikle mücadele kapsamında uygulanan temel politikalarıdır. Türkiye’de ekonomik büyümenin sağlanması ile işsizliėin azaltılabileceėi ve istihdamın artırılabilceėi düşüncesi hakîmdir. Bu düşünce zamanla yerini sorunun temelini teşkil eden yapısal problemlerin çözümüne odaklanan aktif istihdam politikalarının uygulanması gerektiėi fikrine bırakmıştır (Şahin ve Sevimli, 2013). İşsizliėin yol açtığı sorunları telafi etmeyi amaçlayan pasif istihdam politikaları ile de işsiz kalan bireylere yaşamlarını sürdürebilmeleri için gelir desteėi sağlanmaktadır (Uçkan, 1998). İşsizlik sigortası gelir desteėi sağlanan bu politikaların temelini oluşturmaktadır (Çondur ve Bölükbaş, 2014). İşsizlik ödeneėi, ücret garanti fonu, iş kaybı tazminatı, kıdem tazminatı Türkiye’de uygulanan diėer pasif istihdam politikalarıdır. İşsizlere gelir desteėi sağlanan pasif istihdam politikalarına ek işsizliėin nedenlerine odaklanan işsizliėi sınırlandırıcı ve önleyici, problemi azaltmayı ve çözmeyi amaçlayan aktif istihdam politikaları da uygulanmaktadır (Uçkan, 1998).

Türkiye’de gençlerin yüksek oranlarda işsiz olması, işsizliėin yapısal bir özellik göstermesi durumu eğitim sisteminin iş piyasasının ihtiyaç duyduğu nitelikli elemanları yetiştirecek biçimde düzenlenmesi, gençlerin iş bulmaları konusunda yönlendirilmesi, mesleki niteliklerini geliştirecek eğitimlerin sağlanması gibi istihdam politikaların uygulanmasını gerektirmektedir. Bu nedenlerle aktif istihdam politikaları öne çıkmaktadır. Aktif istihdam politikalarının hedefinde en çok kadınlar, engelliler, gençler, uzun süreli işsizler gibi işgücü anlamında toplumun en kırılgan kesimini oluşturan gruplar yer almaktadır. Ayrıca bu politikalar kapsamında iş deneyimi kazandıracak, girişimciliėi özendircek uygulamalar gibi proje ve programlar bulunmaktadır. Türkiye’de bu programların büyük

bir kısmı İŞKUR tarafından yürütülmektedir (Bozdağlıoğlu, 2008). İşsizlik probleminin sebepleri ve sonuçlarını göz önüne alan aktif istihdam politikalarının Türkiye'deki ilk uygulamasına 1993 yılında uygulamaya başlanılan "Eğitim ve İstihdam" projesi örnek verilebilir. Bu uygulamanın amacı istihdama yönelik uygulamaların daha etkin olmasını sağlamaktır (Ay, 2012). Bu programın diğer amaçları ise kadınların istihdam edilebilirliğini artırmak, düşük nitelikli ve mesleki eğitimi eksik işsizlerin niteliklerini geliştirmektir (Karabulut, 2007).

Aktif istihdam politikalarına bir başka örnek özelleştirmelerdir. Özelleştirme uygulamaları teknik yardım ve sosyal güvenliği sözleşmesine 1994 yılında Dünya Bankası ile Hazine Müsteşarlığı imza atmıştır. Bu sözleşme kapsamında işgücü uyum programı oluşturulmuştur. Bu programda belirlenen konulara göre farklılaşan programlarda devletin farklı kurumları sorumlu olmuştur. Bunlar; yerel ekonomiyi geliştirme programlarından TOBB, küçük işletmelere danışmanlık programından Küçük ve Orta Ölçekli Sanayi Geliştirme ve Destekleme Dairesi Başkanlığı (KOSGEB), kamu yararına çalışma programları ve istihdam konularından İŞKUR sorumludurlar (Karabulut, 2007). 2000'li yıllara gelindiğinde Türkiye'de işsizliği çözmek konusunda aktif istihdam politikalarına daha fazla önem verilmeye başlanmıştır. Bu kapsamda oluşturulan politikalar, artan kamu harcamaları, canlanma politikaları, küçük ve orta ölçekli işletmelerin (KOBİ'lerin) oluşturduğu istihdam olanakları, vergi indirimi gibi uygulamalardan oluşmaktadır (Ay, 2012). Aktif İstihdam Tedbirleri ve Yerel Düzeyde Türkiye İş Kurumu'na Destek Projesi 2006 yılında yürütülmüştür. Aktif İşgücü Program Projesine benzeyen bu projenin hedefi; gençlerin ve kadınların işgücü piyasasına daha fazla dâhil olmalarını sağlamak ve istihdam olanaklarını artırmaktır (Taş ve Bozkaya, 2012).

Türkiye'de istihdamın geliştirilmesine yönelik çabalardan biri de Ulusal İstihdam Stratejisi'nin oluşturulmasıdır. Ulusal İstihdam Stratejisi Resmî Gazete'de 30 Mayıs 2014 tarihinde yayımlanmıştır. Ulusal İstihdam Stratejisi (2014-2023) ile işsizlik problemini çözmek, orta ve uzun vadede istihdam oluşturan büyümeyi sağlamak, işgücü piyasa yapısındaki problemlere çözüm bulmak amaçlanmıştır. Strateji üçer yılı kapsayan eylem planları ile uygulanmaktadır. Son hazırlanan 2021 de yürürlüğe giren eylem planı 2021-2023 yıllarını kapsamaktadır. Bu strateji kapsamında belirlenen temel politika eksenleri ise şöyledir (Çalışma ve Sosyal Güvenlik Bakanlığı, 2015):

- *Eğitim-istihdam ilişkisinin güçlendirilmesi*
- *İşgücü piyasasında güvence ve esnekliğin sağlanması*
- *Özel politika gerektiren grupların istihdamının artırılması*
- *İstihdam-sosyal koruma ilişkisinin güçlendirilmesi*

Ulusal İstihdam Stratejisi'nde 2023 itibariyle işsizlik oranının %5'e düşürülmesi, istihdam oranının %55 seviyelerine çıkartılması ve tarım sektörü dışında kayıt dışı istihdam oranının %15 oranını aşmaması hedeflenmiştir (Çalışma ve Sosyal Güvenlik Bakanlığı, 2015). Bir başka istihdam stratejisi olan Ulusal Genç İstihdam Stratejisi 2021 yılında yürürlüğe girmiştir. Ulusal Genç İstihdam Stratejisi'nde 2023 itibariyle genç işsizlik oranının %17,8 seviyesine, gençlerin işgücüne katılma oranının %46 seviyesine, ne eğitimde ne de istihdamda olanların oranının %20 seviyesine getirilmesi hedeflenmiştir (Çalışma ve Sosyal Güvenlik Bakanlığı, 2021a). İşsizlikle mücadele kapsamında Türkiye'de yapılan diğer uygulamalar olarak mesleki eğitim programları ve İŞKUR tarafından sağlanan hizmetlere de değinmek gerekmektedir.

Mesleki eğitim kursları işverenlerin ihtiyaç duyduğu elemanları etkin ve hızlı bir biçimde yetiştirmeyi amaçlamaktadır. Bu kurslar işverenin talep ettiği mesleklerde yetiştirilecek işgücünün nitelikli olmasını sağlamaktadır (İŞKUR, 2022). Türkiye'de mesleki eğitim programları kapsamında pek çok meslek edindirme kursu açılmış ve bu kurslar aracılığıyla işsizlere mesleki eğitim sağlamak amaçlanmıştır. Bu kursları oluşturan ve yürüten kurumlar başta İŞKUR olmak üzere, Milli Eğitim Bakanlığı, üniversiteler, KOSGEB, belediyeler ve vakıflar, özel eğitim kurumlarıdır. Bu kurslar içerisinde en bilinenlerinden biri Lise Mezunlarına Meslek Edindirme Projesi (LİMME) projesidir. LİMME projesi Milli Eğitim Bakanlığı sorumluluğunda yürütülmüştür (Biçerli, 2004). Gençler için çıraklık eğitimi, bazı özel kurslar, meslek kursları, kız pratik sanat okulları, halk eğitim merkezleri Milli Eğitim Bakanlığı'nın uyguladığı diğer mesleki eğitim kurslarıdır (Varçın, 2004).

İŞKUR'un istihdama yönelik sağladığı hizmetlerden biri olan iş ve meslek danışmanlığı, işverenlerin, iş arayanların ve öğrencilerin istihdam konularına yoğunlaşarak verilen danışmanlık



hizmetlerini ifade etmektedir. Bu hizmetler dahilinde işverenin talep ettiği nitelikte işgücüne erişimine yardımcı olunmakta, firmaların istihdam ve etkinliklerini artırma ve geliřtirmelerine destek verilmekte, işverenler gerekli mevzuat hakkında bilgilendirilmektedir. Ek olarak İŐKUR'da kaydı olan ve iş sahibi olmak isteyenlere işlerini ve mesleklerini deęiřtirmelerine, mesleki becerilerini ilerletmelerine yardımcı olunmaktadır. Yükseköğretim ve ortaöğretim öğrencilerinin ise meslek seçimlerinde kendi kişisel nitelikleri ile uyumlu meslekler tercih etmeleri gibi kariyerlerini planlama konularında rehberlik sağlanmaktadır (İŐKUR, 2017).

İŐKUR'un istihdama yönelik sağladığı hizmetlerden bir dięeri de iş ve işçi bulma hizmetidir. 1946 yılında İş ve İşçi Bulma Kurumu kurulmuřtur. Kurumun kuruluş amacı temel olarak, işverenlerin aradığı nitelikte çalışan, işsizlere de niteliklerine uygun işler bularak işgücü piyasasının aktörleri olan işveren ve işsizleri bir araya getirebilmektir. Yeni adıyla Türkiye İş Kurumu olan kurumun yasal dayanağı 2003 yılında oluşturularak, görevleri genişletilmiş ve kurumun yetkileri artırılmıştır (İŐKUR, 2017). Türkiye'de iş ve işçi bulma hizmetleri 2004 yılına kadar sadece kamu sektörü sorumluluğunda iken 2004 yılından sonra özel istihdam büroları yönetmelięi ile özel sektörde iş ve işçi bulma hizmeti sunabilmektedir (Biçerli, 2004). İş ve işçi bulma faaliyetlerinin özel sektör ayağını oluşturan özel istihdam büroları işgücü piyasası aktörleri olan işsizler ile işverenleri bir araya getirerek istihdamın artmasına yardımcı olan tüzel veya gerçek kişilerden oluşmaktadır. Özel istihdam bürolarına, işçi bulma hizmeti karşılığında işverenler belirli bir miktar ödeme yapmaktadırlar. Bu hizmet karşılığında iş arayanlar ise herhangi bir ücret ödememektedirler. Türkiye'de hizmet veren tüm Türkiye toplamında 612 özel istihdam bürosu bulunmaktadır. Geçici iş ilişkisi faaliyetinde bulunmak üzere izinli olan özel istihdam bürosu ise 33 adettir (İŐKUR, 2023a). Özel istihdam büroları yönetmeliğinde büroların faaliyetlerine ilişkin olarak iş ve işçi bulma konusunda aracılık hizmeti verebilecek, insan kaynakları, istihdam ve işgücü piyasası ile ilgili hizmetler sunabilecek ve mesleki eğitim sağlayabilecekleri belirtilmektedir. Özel istihdam büroları aracılık hizmetini kamu kurum ve kuruluşları için yapamaz yani yalnızca özel sektöre yönelik aracılık hizmeti gerçekleřtirebilmektedirler. Özel istihdam bürolarının bir dięer faaliyeti geçici iş ilişkisi kurabiliyor olmalarıdır. Özel istihdam bürosunun kurumun izni dahilinde bir işçisini geçici işçi sağlama sözleşmesi yoluyla bir işverene devretmek şeklinde geçici iş ilişkisi kurabilir (Özel İstihdam Büroları Yönetmelięi, 2016 md.4).

İstihdam sübvansiyonu uygulamalarıyla Türkiye'de çıkarılan çeřitli teşvik edici kanunlar ile istihdamı artırmak amaçlanmıştır. İstihdam sübvansiyonu programları ile iş bulma konusunda dezavantajlı olan engelliler, kadınlar, uzun dönemli işsizler ve gençler hedef alınmakta ve onların istihdam edilmelerine yardımcı olunmaktadır (Bulut, 2010). Bu dezavantajlı grupta yer alan kişilere kamu kurumlarında istihdam imkânı sağlanmaktadır. Özel sektör işvereni ise kanunla belirlenen sayıca dezavantajlı grupta yer alan insanları istihdam etmekle yükümlüdür (Karabulut, 2007).

1998 yılında yürürlüğe giren 4325 sayılı yasa ile Bakanlar Kurulu tarafından belirlenen kalkınmada önceliğe sahip alanlar ve olağanüstü hâl ilan edilen bölgelerde yatırım yapılmasını teşvik ederek bu bölgelerde istihdam olanaklarını artırmak amaçlanmıştır. Bu yasada işverenin yapacağı istihdamlarda işverenin sosyal sigorta primi paylarının devletın karşılayacağı hükmü yer almaktadır (4325 sayılı kanun md.1-6). Bu istihdam teşvikine benzer şekilde 4447 sayılı kanuna 2018 yılında eklenen geçici 19. Madde kapsamında işverene teşvik sağlanacağı belirtilmektedir (4447 sayılı kanun geçici md.19). Türkiye İş Kurumu'nun yürüttüğü işbaşı eğitim programları istihdama yönelik teşvik programlarının bir örneğini oluşturmaktadır. Bu programa 2016 yılı aralık ayı sonuna kadar katılarak eğitim programlarını tamamlayanları istihdam eden işverenlerin sosyal sigorta primlerini devlet üstlenmiştir (İŐKUR, 2017). Asgari ücret desteęi, işsizlik ödeneęi alanların istihdam edilmesi için teşvik ve kadın, genç ve mesleki yeterlilik belgesi olanların istihdam edilmesinin teşviki günümüzde Türkiye İş Kurumu tarafından sağlanan istihdam teşvikleridir (İŐKUR, 2023c).

Günümüzde İŐKUR tarafından uygulanan aktif işgücü hizmetlerine yönelik faaliyetler şöyledir (İŐKUR, 2023b):

- Mesleki Eğitim Kursları
- İşbaşı Eğitim Programları
- Toplum Yararına Programlar

Bu faaliyetlere ek olarak İŐKUR'un yürüttüğü dięer programlar ise şöyledir (İŐKUR, 2023b):

- *Çalışanların Mesleki Eğitimi*
- *Sosyal Çalışma Programı*
- *Özel Politika ve Uygulamalar*
- *Korumalı İşyerleri Projesi*
- *Engelli ve Eski Hükümlüye Kendi İşini Kurma Desteği*
- *Engellinin İş Bulmasını Sağlayacak Destek Teknolojilerine İlişkin Projeler*
- *Engellinin İşe Yerleştirilmesi, İşe ve İşyerine Uyumunun Sağlanmasına Yönelik Projeler*
- *Engellilerin İstihdam Edilebilirliklerini Artırmayı Amaçlayan Mesleki Eğitim ve Rehabilitasyon Projeleri*

Türkiye'de KOSGEB tarafından yürütülen programlar ile girişimcilere ödemeler yapmak suretiyle destekler sağlanmaktadır. KOSGEB'in yürüttüğü destek programları (KOSGEB, 2022):

- İŞGEM/TEKMER programı, KOBİ Finansman Destekleri,
- İşletme Geliştirme, Büyüme ve Uluslararasılaşma Destekleri,
- AR-GE, Teknolojik Üretim ve Yerleştirme Destekleri,
- Mikro ve Küçük İşletmelere Hızlı Destek Programı,
- Rehberlik ve Danışmanlık Hizmetleri ve
- Girişimcilik Destekleri programlarından oluşmaktadır.

KOSGEB'in sağladığı destekler aynı zamanda zamanın koşullarını da dikkate alarak hazırlanmakta ve gerekli güncellemeler yapılmaktadır. Mikro ve küçük işletmelere hızlı destek programı buna örnek verilebilir. Bu programın amacı Covid-19 salgınından büyük ölçüde etkilenen ticaret ve hizmet sektörleri ile imalat ve imalat sektörünün tamamlayıcısı olan önceliğe sahip sektörlerdeki mikro ve küçük işletmelerin istihdam seviyelerinin salgın öncesi dönem ile aynı kalmasına hatta yeni çalışanlar işe almalarına ve bu işletmelerin çalışmalarına devam etmelerine yardımcı olmaktadır.

Türkiye'de salgının işgücü piyasasına olan olumsuz etkilerini bertaraf edebilmek için istihdama yönelik çeşitli önlemler hayata geçirilmiştir. İşsizliğin kontrolü, istihdamı korumak ve işgücü piyasasına salgının olumsuz yansımalarını azaltmak amacıyla Sosyal Koruma Kalkanı programı oluşturulmuştur. Bu program kapsamında yapılan uygulamalar şöyledir (Çalışma ve Sosyal Güvenlik Bakanlığı, 2021b):

- Kısa Çalışma Ödeneği
- Nakdi Ücret Desteği
- İşsizlik Ödeneği
- Normalleşme Desteği

Kısa Çalışma Ödeneği uygulamasından faydalanılması için koşullar iyileştirilmiştir. Nakdi Ücret Desteği, Türkiye'de ilk defa 2020 yılında uygulanmıştır. İş sözleşmesi feshedilen fakat işsizlik ödeneği hakkı olmayan veya işverenin ücretsiz izne ayırdığı işçiler içerisinde kısa çalışma ödeneği hakkına sahip olmayanlar için işsiz kaldıkları veya ücretsiz izinde oldukları zaman süresince işsizlik sigortası fonundan ve İŞKUR tarafından ödeme yapılmıştır. Normalleşme Desteği, bu destekle özel sektörde çalışanların nakdi ücret desteği veya kısa çalışmanın bitmesi ile normal çalışma sürelerine geçmelerinin ardından gelen süreçte belirli bir süreliğine prim desteği sağlanmıştır (İŞKUR, 2020). Ayrıca Covid-19 döneminde Türkiye'de işten çıkarılma yasağı uygulanmıştır. 4857 sayılı İş Kanunu'na geçici madde eklenmek suretiyle işverenin haklı bir gerekçe olmaksızın iş veya hizmet sözleşmesini feshetmesi yasaklanmıştır. Bu ek maddede iş veya hizmet sözleşmesini fesheden işverene idari para cezası verileceği belirtilmiştir (4857 sayılı Kanun ek md. 10). Türkiye'de Covid-19 döneminde istihdama yönelik gerçekleşen diğer uygulamalar ise şöyledir: (İŞKUR, 2020).

- Uzaktan ve esnek çalışma modelinin geliştirilmesi
- İşverenin sosyal güvenlik primi ödemelerinde kolaylık sağlanması

- İstihdama Dönüş Teřviki
- Artı İstihdam Teřviki

Son yıllarda gençlere kodlama, oyun geliştirme uzmanı, bulut biliřim ve siber güvenlik gibi mesleklerde işbaşı eğitim programları ile eğitimler verilmiştir (İŐKUR, 2020). Bu programlar göz önüne alındığında Türkiye’de uygulanan mesleki eğitim programlarında zamanın koşullarına göre deęişimlerin olduğunu ifade etmek mümkündür.

Tüm bu açıklamalar ışığında Türkiye’de istihdamı artırmaya ve işsizlięi azaltmaya, işsizlięin sebeplerine ve sonuçlarına yönelik İŐKUR başta olmak üzere dięer kurum ve kuruluşlar tarafından ve bu kuruluşların işbirliğinde olan pek çok program ve projenin uygulandığı görülmektedir.

#### 4. UMEM BECERİ’10 PROJESİ

Türkiye’de istihdam imkânlarının geliştirilmesi, çeşitlendirilmesi, artırılması ve işsizlikle mücadele kapsamında çeşitli projeler yapılmakta ve politikalar yürütülmektedir. Bu projelerin önemli bir bölümünü İŐKUR üstlenmektedir. İŐKUR’un yürütmüş olduęu destek ve eğitim programları ve düzenledięi kurslar; işbaşı ve girişimcilik eğitim programları, toplum yararına programlar, hükümlülere yönelik kurslar, engellilere yönelik kurslar, özel politika kurslar, istihdam garantili istihdam garantisiz kurslar, meslek edindirme kursları gibi çeşitli programlardan oluşmaktadır (İŐKUR, 2014a). Bu projelerden biri de UMEM Beceri’10 projesidir. Ayrıca UMEM projesi dışında UMEM-İEP kursları işbaşı eğitim programları, UMEM Beceri’10 projesi işbirliğinde mesleki eğitim programı da uygulanmıştır. İşbaşı eğitim programı temelinde uygulanmakta olan bu program iki aşamadan oluşmaktadır. İlk aşamada kursiyerler UMEM kurslarında eğitim almakta ve bu kursları başarılı bir şekilde bitirenler ikinci aşamada işbaşı eğitim programına katılabilmişlerdir. İşbaşı eğitim programlarına katılan ve bu kursları başarıyla tamamlayan kursiyerler istihdam edilmişlerdir (İŐKUR, 2017).

Türkiye’de işsizlięin büyük ölçüde yapısal nitelikte olması, işsizlik probleminin çözümünde mesleki eğitimin yetersizlięi başta olmak üzere işgücü piyasasının çeşitli yapısal sorunlarının çözülmesi gereğini öne çıkarmaktadır. Yapısal işsizlięin çözümünde piyasada işgücü talep ve arz uyumunun sağlanması oldukça önemlidir. UMEM Beceri’10 projesinin ortaya çıkışı, önemli ölçüde arz ve talep uyumsuzluęına dayanan yapısal işsizlięin çözümüne katkıda bulunulması fikrine dayanmaktadır. Bu projenin amacı işgücü piyasasının ihtiyaç duyduęu nitelięe sahip işgücünün yetiştirilmesi ve işsizlere mesleki eğitim vermek yoluyla mesleki becerilerini geliřtirmek ve onların istihdamını sağlamaktır. Bu amaçlar doğrultusunda oluşturulan UMEM Beceri’10 Projesi 23.06.2010 tarihinde imzalanan protokol ile yürürlüęe girmiş ve proje sanayi sektörünü kapsayacak biçimde uygulanmaya başlanmıştır (UMEM, 2015). Bu protokolde firmaların ihtiyacı olan nitelikte elemanları yetiřtirmek konusunda kamu ve özel sektörün işbirliğinin artırılması ve eğitim istihdam ilişkisinin ortaya konmasının önemi vurgulanmıştır (UMEM, 2014a).

Tarım, sanayi, hizmet sektörlerini kapsayacak biçimde projenin uygulanacağını ifade eden ek protokol ise 29.03.2012 tarihinde imzalanmıştır. Projenin uygulandığı süreçte Uygulama Genelgesi ve Protokollerin revize edilmesi ihtiyacı nedeniyle 08.05.2014 tarihinde UMEM Beceri’10 Projesi Sanayi, Hizmet ve Tarım Sektörleri Uygulama Protokolü imzalanmıştır (UMEM, 2014a). Bu protokolün imzalanmasını takiben 2 yıl sonra projenin sonlanacağı protokolün 11. maddesinde yer almaktadır. Bu doğrultuda proje 2016 yılında tamamlanmıştır. Bu protokolü imzalayan taraflar (UMEM, 2014b).

- T.C. alıřma ve Sosyal Güvenlik Bakanlığı- İŐKUR Genel Müdürlüęü
- Milli Eğitim Bakanlığı- Meslekî ve Teknik Eğitim Genel Müdürlüęü ile Hayat Boyu Öğrenme Genel Müdürlüęü
- Türkiye Odalar ve Borsalar Birlięi
- TOBB Ekonomi ve Teknoloji Üniversitesi’dir.

Bu protokol ile;

- UMEM Beceri’10 Projesinin tarım, hizmet ve sanayi sektörlerini kapsayacak biçimde geliştirilmesi

- Yerel işgücü piyasasının gerektirdiği nitelikte elemanların yetiştirilmesi
- Aldıkları eğitimler sonucu mesleki niteliği gelişen kişilerin istihdam edilmesi ve böylece işsizliğin azaltılması
- Proje kapsamında eğitim verilecek olan okulların araç-gereç, makine-teçhizat ihtiyaçları karşılanıp, teknik altyapılarının geliştirilmesi ve yenilenen teknolojik donanımına uyacak şekilde bu okulların eğitimcilerinin eğitim almalarının sağlanması
- Programın yönetiminde etkinlik sağlanması için bağımsız bir kurs yönetiminin kurulması amaçlanmıştır (UMEM, 2014b).

Proje kapsamında eğitim verilecek olan okullar Mesleki ve Teknik Eğitim Genel Müdürlüğü ve İŞKUR tarafından belirlenmiştir. İllerin yerel işgücü piyasasına ait ihtiyaçları göz önüne alınarak belirlenecek kişilerin seçimi İŞKUR'a kayıtlı işsizler arasından yapılmıştır ve bu kişiler belirlenen meslek okullarında eğitim almalarının yanısıra TOBB'a üye işyerlerinde de işbaşı eğitimi alabilmişlerdir (UMEM, 2014b).

Pek çok kişinin mesleki bilgi edinmelerinin ve mesleki becerilerini geliştirmelerinin, mesleki eğitim almalarının ve onların iş sahibi olmalarının sağlanmasının amaçlandığı UMEM Beceri'10 projesi başlangıçta 19 ilde uygulanmış ve sonrasında Türkiye'nin bütün illerinde uygulama alanı bulmuştur (UMEM, 2015). Türkiye'nin 81 ilindeki İŞKUR il müdürlükleri proje kapsamında mesleki eğitim planı yapmıştır. Bu planın hazırlanma aşamasında kurumlar işgücü piyasasını incelemiş ve hangi mesleklerde eğitim sağlamaya ihtiyaç varsa o mesleklere yönelik eğitim programı oluşturmuştur (UMEM, 2015). İŞKUR İl Müdürlüğü, her ilin ticaret borsası, ticaret odası, sanayi odası ve T.C. Millî Eğitim Bakanlığı'ndan oluşan kurs yönetimleri kendi ilinde bulunan firmalardan işgücüne yönelik talepleri alır ve bu firmaların talepleri doğrultusunda belirli mesleklerde belirli bir sayıdaki işsize eğitim vermek üzere talepte bulunan firmalarda veya meslek liselerinde kurslar açılması kararı alınır. Eğitim verilecek mesleğe uyan niteliğe sahip, 15 yaşını aşmış ve İŞKUR'a kayıtlı işsizler arasında mülakat yapılır ve eğitim alacak kursiyerler bu mülakat sonucunda belirlenir. Bu kursiyerler firmaların talepleri doğrultusunda açılmış olan kurslara 6 ay süresince katılırlar ve eğitimini başarılı bir şekilde tamamlayan kursiyerler sertifika alırlar. Bu kursiyerlerin bir kısmı söz konusu firmalar tarafından işe alınır ancak firmaların bu kişileri işe alma yükümlülüğü yoktur (KSO, 2014). Ancak 2014 yılında imzalanan protokole kurs açılması talebinde bulunan firmalara, açılan kurslarda eğitimlere katılan ve kurslarını başarı ile tamamlayan kursiyerlerden en az yarısını işe almakla yükümlü olduğu hükmü eklenmiştir. Proje kapsamında açılan kurslara katılan kursiyerler firmalarda veya meslek liselerinde gereken eğitimi almışlardır (UMEM, 2015).

Bu programlar kapsamında açılan kursların masraflarını İŞKUR karşılamıştır. Kurslara katılan kişilerin aldıkları eğitim karşılığında yapmaları gereken bir ödeme bulunmamaktadır. Bu kurslara katılanların yol yemek gibi zorunlu ihtiyaçlarından oluşan masraflarını karşılamak amacıyla onlara günlük 25 TL ile 54 TL arasında cep harçlığı verilmiştir. Kursa devam ettiği süre boyunca bu kişilere genel sağlık sigortası, meslek hastalığı ve iş kazası sigortası hizmetleri sağlanmıştır (UMEM, 2015).

Firmalar nitelikli çalışana gerek duyduğu mesleklerde kurs açtırma imkanına sahiptir. Ayrıca firmaların kursiyerlerin eğitim aldıkları esnada yanlarında bulunma, kursların müfredatına katkıda bulunma ve kursiyerler için düzenlenen mülakatta bulunma hakları vardır. Bu kurslarda verilen eğitimler ile ilgili olarak firmaların mali sorumluluğu yoktur ve devletin teşviklerinden de faydalanabilirler. Firmalar bu kursiyerleri işe aldıklarında işverenin sigorta primini belirli bir süre İŞKUR karşılamıştır. Bu ödemelerin süresi; kadınların ve 18-29 yaş grubunda olan erkeklerin istihdam edilmesi durumunda 42 ay, 30 yaşını aşmış erkeklerin istihdam edilmesi halinde ise 30 aydır (UMEM, 2015).

## **5. UMEM BECERİ'10 PROJESİ FAALİYETLERİ: KARAMAN, AKSARAY, KAYSERİ, DENİZLİ, KONYA İÇİN DEĞERLENDİRMELER**

Bu çalışmada, ilk uygulaması 2011 yılında yapılan ve 2016 yılına kadar uygulanmaya devam eden UMEM Beceri'10 projesinin uygulandığı dönemde Aksaray, Denizli, Karaman, Kayseri, Konya illerindeki faaliyetleri incelenmiş ve bu projenin seçilen illerdeki faaliyetlerine ilişkin değerlendirme yapılmıştır. Bu illerin seçilmesinde illerin sanayi sektörü yapıları dikkate alınmıştır. Karaman sanayisinde gıda sektörü önemli bir yere sahiptir. Aksaray ili sanayisinde otomotiv ve gıda sektörü ön

plandadır. Denizli sanayisinde tekstil sektörü öne çıkmaktadır ve ilin sanayisinde gıda sektörü de yer tutmaktadır. Kayseri ili sanayisinde mobilya sektörü önemli bir yere sahiptir. Konya ili sanayisinde tarım makineleri ve gıda sektörü üretimde öncelikli sektörler arasındadır. Karaman ve Aksaray illerinin sanayileri benzer sektörel yapıya sahip olduğu ifade edilebilir. Diğer illerin ise kısmen farklı sektörel üretimleri bulunmaktadır. Bu çalışmada seçilen iller arasında projeye ilişkin faaliyetler kıyaslanmıştır. Bu projeye dair faaliyetler proje kapsamında eğitim alan kadın ve erkek kursiyerlerin sayısı, proje sonrası istihdam sayısı ve oranı ve eğitim verilen kursların iş alanları açısından incelenmiştir.

### 5.1. Karaman

Karaman'da tarım sektörü ekonomik faaliyetler de önemli bir yer tutmaktadır. Karaman'ın sanayi yapısı incelendiğinde ilk üç işletme sırasıyla gıda ürünleri (%21), makine ve ekipmanlar (%18) ve elektrik gaz ve buhar (%12) sektörleri bulunmaktadır. Karaman'ın sanayi sektörü istihdamında yer alan ilk üç sektör ise sırasıyla gıda ürünleri (%72), diğer madencilik taş ocakçılığı (%3) ve makine ve ekipmanlar (%3) sektörleridir (T.C. Sanayi ve Teknoloji Bakanlığı, 2019). İlin sanayisinde gıda ürünleri imalatı önemli bir yere sahiptir. İmalat sanayi istihdamının %97'si gıda ürünleri imalatında gerçekleşmiştir. Ticareti yapılan ürünler ise arpa ve buğday gibi tarım ürünleri ile helva, un, bulgur gibi gıda ürünleridir (Türkiye Cumhuriyeti, Bilim Sanayi ve Teknoloji Bakanlığı, 2013).

Karaman'da UMEM Beceri'10 projesi kapsamında açılan kurslar yoğun olarak gıda sektöründe olmakla birlikte farklı sektörlerde de eğitimlerin verildiği ifade edilebilir. Hiç kuşkusuz ki yoğunluğun gıda sektöründe olmasının nedeni Karaman'da üretimin tarım sektörü ağırlıklı olması ve sanayi sektörünün gıda temelli yapıya sahip olmasıdır. UMEM kursları aracılığıyla eğitim verilen diğer iş alanları, Makineci (Dikiş) işleri, Ayakkabı İmalatçısı (Sayacı) işleridir (Karaman Çalışma ve İş Kurumu İl Müdürlüğü, 2016).

**Tablo 1:** UMEM Projesi Karaman Faaliyetleri (2011-2015)

Yıllar	Kurs Sayısı	Kursiyer sayısı			Mezun olanlar			İstihdam sayısı			İstihdam oranı	
		E	K	T	E	K	T	E	K	T	Kursiyer	Mezun
2011	14	145	240	385	97	198	295	2	152	154	%47,7	%52,2
2012	24	115	1032	1147	68	840	908	36	786	822	%71,6	%90,5
2013	6	214	66	280	162	53	215	103	41	144	%51,4	%66,9
2014	1	32	37	69	14	28	42	12	22	34	%49,2	%80,9
2015	1	6	0	6	6	0	6	3	0	3	%50	%50
<b>Toplam</b>	<b>46</b>	<b>512</b>	<b>1375</b>	<b>1887</b>	<b>347</b>	<b>1119</b>	<b>1466</b>	<b>156</b>	<b>1001</b>	<b>1157</b>	<b>%61,3</b>	<b>%78,9</b>

**Kaynak:** Karaman Çalışma ve İş Kurumu İl Müdürlüğü, 2016

Karaman ilinin 2011 ile 2015 yılları arası dönemde UMEM Beceri'10 projesi kapsamında gerçekleşen faaliyetleri Tablo 1'de gösterilmektedir. Buna göre bu yıllarda toplam 46 ayrı kursta kursiyerlere eğitim imkânı sağlanmıştır. Bu kurslarda 1357'si kadın 512'si erkeklerden oluşan toplam 1887 kursiyer eğitim almıştır. Kurslarını başarı ile tamamlayan 1466 kursiyer olmuştur ve bunların 1119'u kadın, 347'si erkek kursiyerlerden oluşmuştur. Bu eğitimler sonrasında proje dönemi boyunca tüm yıllarda toplamda 1001'i kadın kursiyerlerden, 156'sı erkek kursiyerlerden oluşan toplam 1157 kişi istihdam edilmiştir. Bu sonuçlar bize eğitim alan kursiyerlerin %61'inin kurslarını tamamlayanların ise %78'inin istihdam edildiğini göstermektedir. Karaman'da proje kapsamında en fazla faaliyet 2012 yılında gerçekleşmiştir, istihdam oranı ve sayısı, mezun olan kişi ve kursa katılan kursiyer sayısı en fazla bu yılda olmuştur. 2012 yılında istihdam oranı %90, istihdam edilen kişi sayısı 822, mezun olan kişi sayısı 908 ve kursa katılan kişi sayısı 1147 olmuştur. Karaman ilinde projeden en çok kadınların yararlandığını ifade etmek mümkündür. İstihdam edilenlerin, eğitim alanların büyük bölümünü kadın kursiyerler oluşturmuştur. Proje sonrasında başarılı olan erkek kursiyerlerin %44,9'u kadın kursiyerlerin ise %89'u istihdam edilmiştir. Bu durumu açılan kursların ve verilen eğitimlerin gıda sektörüne yoğunlaşması ile izah etmek mümkündür.

Hizmet sektörü Türkiye'de kadın istihdamının en çok olduğu sektördür ve ev işlerine en yakın işlerin gıda, tekstil gibi iş alanlarını kapsıyor olması kadınların yoğun olarak bu iş alanlarında çalışmasına etken olduğu ifade edilebilir (Duruoğlu, 2007). Bu sektörlerde istihdam edilen kadınların ücretleri erkeklerin ücretine kıyasla daha düşük olmaktadır. Bu nedenle işverenler için kadınların



çalıştırılması daha cazip olmaktadır. Kadınların kazançlarının genellikle evin tüm maddi sorumluluğunu üstlenen eşlerinin kazançlarına ek kazanç olarak görülmesi, kadınların daha düşük ücretlerle çalışmaya razı olmalarına etken olduğu söylenebilir. Buna ek olarak kadınların düşük ücretlerle daha kolay çalışmalarına başka bir gerekçe olarak onların yetersiz eğitim düzeyine sahip olmaları gösterilebilmektedir (Özaktaş ve Konur, 2012).

## 5.2. Aksaray

Aksaray ilinde ekonomik faaliyetler ağırlıklı olarak tarım ve hayvancılık sektörlerinde olmaktadır. Başta arpa, buğday olmak üzere ayçiçeği, fasulye, mısır, soğan, patates, şeker pancarı vb. ürünlerin üretimi yapılmaktadır (Sanayi ve Teknoloji Bakanlığı, 2019). Aksaray'da motorlu kara taşıtları ve ekipmanları birinci rekabet gücü yüksek sektördür. Makine imalat sanayi sektörü ise ilde ikinci rekabet gücü en yüksek sektördür (Sanayi ve Teknoloji Bakanlığı, 2013). Aksaray ilinde sanayi işletmelerinin çalışan sayısına göre ölçek dağılımı incelendiğinde %1,81'inin büyük, %6,45'inin orta, %33,87'sinin küçük, %57,86'sının mikro ölçekli işletmelerden oluştuğu görülmektedir. Sanayi işletmelerinin %19,76'sı gıda ürünleri, %13,31'i elektrik gaz, buhar ve %12,50'si metalik olmayan ürünler sektörleri ilk üç sektördür. İstihdam da ise ilk üç sırada yer alan sektörler gıda ürünleri (%21,81), otomotiv ve treyler (%17,83) ve giyim eşyaları (%16,55) sektörleridir (Sanayi ve Teknoloji Bakanlığı, 2019).

Aksaray'da proje kapsamında kalite kontrolcü, gaz altı kaynakçılığı, giysi tadilatçılığı, dokuma konfeksiyon makineciliği, el ve makine dikişçiliği işlerinde kurslar açılmış ve eğitimler verilmiştir (Aksaray Çalışma ve İş Kurumu İl Müdürlüğü, 2016). Aksaray ilinde UMEM Beceri'10 projesi kapsamında gerçekleşen faaliyetler incelendiğinde diğer illere kıyasla söz konusu faaliyetlerin oldukça az gerçekleştiği görülmektedir. Proje kapsamında eğitimlerini tamamlayanların istihdam edilme oranları ise diğer illere kıyasla yüksektir. Proje kapsamında eğitimlerini tamamlayanların toplamda %88'i istihdam edilmiştir. Her yıl için istihdam edilme oranları ise 2013 yılında %97, 2014 yılında %95 ve 2015 yılında %79'dur. Proje kapsamında Aksaray'da 22 tane kurs açılmış ve bu kurslarda 536 kursiyer eğitim almıştır. Bu kursiyerlerin 260'unu kadınlar 276'sını erkekler oluşturmuştur. Bu eğitimleri 137'si erkek, 173'ü kadın kursiyerlerden oluşan toplam 310 kursiyer başarı ile tamamlamıştır. Aldıkları eğitimler ile kurslarını tamamlayan ve sonrasında istihdam edilen kişi sayısı 274'tür. Bunların 166'sını kadın, 108'ini erkek kursiyerler oluşturmuştur. Bu kurslarda eğitim alan kadın kursiyer sayıları ile erkek kursiyer sayıları birbirine yakındır ve erkeklerde istihdam edilen kişi sayısı istihdam edilen kadın sayısından azdır. Kurslarını başarı ile tamamlayan kadınlarda istihdam oranı %96 olmuştur. Kurslarını başarıyla tamamlayan erkeklerde ise istihdam oranı %78 olmuştur. Aksaray ilinde proje desteği ile üç yılda eğitim alan ve istihdam edilen kişi sayısı 2015 yılında en çoktur. 2014 yılında ise istihdam oranı %97 oranı ile en yüksek seviyesine ulaşmıştır (Tablo 2).

**Tablo2:** UMEM Beceri'10 Projesi Aksaray Faaliyetleri (2013-2015)

Yıllar	Kurs Sayısı	Kursiyer Sayısı			Mezun Olanlar			İstihdam Sayısı			İstihdam Oranı	
		E	K	T	E	K	T	E	K	T	Kursiyer	Mezun
2013	6	76	90	166	48	58	106	46	57	103	%62	%97
2014	3	50	47	97	26	37	63	25	35	60	%61	%95
2015	13	150	123	273	63	78	141	37	74	111	%40	%79
<b>Toplam</b>	<b>22</b>	<b>276</b>	<b>260</b>	<b>536</b>	<b>137</b>	<b>173</b>	<b>310</b>	<b>108</b>	<b>166</b>	<b>274</b>	<b>%51</b>	<b>%88</b>

**Kaynak:** Aksaray Çalışma ve İş Kurumu İl Müdürlüğü, 2016

Aksaray'da yoğunlukla tekstil sektöründe kursların açılması ilde bu kurslara kadınların katılımını ve proje sonrası kadın istihdamının yüksek olmasını açıklamaktadır. Bu çalışmanın önceki bölümünde ifade edildiği gibi Türkiye'de konfeksiyon ve tekstil sektöründe kadın istihdamı yüksektir bu nedenle bu sektörlerde kurslar açıldığında kurs sonrası kadın istihdamı yüksek olmaktadır.

Türkiye'de kadın istihdamı konfeksiyon sektöründe yaklaşık olarak %40, tekstil sektöründe yaklaşık %37'dir. Kadın istihdam oranı Türkiye genelinde ise %25'tir. Bu sektörlerde yapılan işlerin nitelikleri çok da farklı olmamasına rağmen bu işlerin bir kısmı erkeklerin bir kısmı kadınların yatkın olduğu işler gibi düşünülmektedir. Örneğin ütü ve boya yapma işleri erkeklerin daha iyi yaptığı işler,

kesim ve dikim yapmak ise daha çok kadınların yapabildiği işler gibi algılanmaktadır (Gültekin, 2016).

### 5.3. Kayseri

Kayseri ilinde sanayi işletmelerinde öne çıkan sektörler mobilya imalatı, fabrikasyon metal ürünleri imalatı ve gıda ürünleri imalatı sektörleridir (Sanayi ve Teknoloji Bakanlığı, 2019). Sanayi işletmeleri sektörel dağılımında ilk üç sektör mobilya (%24,29), metal ürünleri (%13,34) ve gıda ürünleri (%7,21) sektörleri yer almaktadır. Sanayi sektörü istihdamında yer alan ilk üç sektör mobilya (%26), elektrikli teçhizat (%14,49) ve tekstil (%12,1) sektörleridir (Sanayi ve Teknoloji Bakanlığı, 2019).

UMEM Beceri'10 projesi kapsamında Kayseri ilinde gerçekleşen faaliyetler açısından incelenen diğer iller arasında öne çıkmaktadır. Proje ile gerçekleşen istihdam oranı ve sayısı, kursiyer sayısı, açılan kurs sayısı bu ilde yüksek oranlara ve miktarlara ulaşmıştır. 2011 ile 2015 yılları arasında proje kapsamında her yıl pek çok iş kollarında ve mesleklerde 173 ayrı kurs açılmıştır. Bu proje ile Kayseri'de kurslar aracılığıyla mesleki eğitim verilen iş kolları çoğunlukla sentetik çuval imal makinesi operatörlüğü, dikiş makinesi operatörlüğü, tekstil terbiye işçiliği, dokumacı/dokuma makineleri operatörlüğü, metal levha işçiliği, iplik eğirme operatörlüğü (ring/vater/vargel), tel halat imal işçiliği, kablo imal makinesi operatörlüğüdür (Kayseri Çalışma ve İş Kurumu İl Müdürlüğü, 2016).

Proje kapsamında açılan kurslarda 84'ü kadınlar 2290'ı erkeklerden oluşan 2374 kursiyer mesleki eğitim almıştır. Bu kurslardan 1698 kişi başarılı olarak mezun olmuştur. Bu mezun olanların 63'ü kadın kursiyerlerden 1635'i erkek kursiyerlerden oluşmuştur. İlde proje ile toplam 1021 kişi istihdam edilmiştir ve istihdam edilenlerin 994'ü erkek, 27'si kadın kursiyerdir. Mezun olan kadınların %42'si, erkeklerin ise %60'ı istihdam edilmiştir ve toplam istihdam oranı ise %60'tır (Tablo 3).

**Tablo 3:** UMEM Kayseri Faaliyetleri (2011-2015)

Yıllar	Kurs Sayısı	Kursiyer sayısı			Mezun olanlar			İstihdam sayısı			İstihdam oranı	
		E	K	T	E	K	T	E	K	T	Kursiyer	Mezun
2011	35	546	8	554	406	7	413	171	0	171	%30,8	%41,4
2012	43	572	6	578	430	4	434	270	4	274	%47,4	%63,1
2013	46	608	32	640	389	29	418	190	17	207	%32,3	%49,5
2014	32	356	30	386	259	19	278	224	3	227	%58,8	%81,6
2015	18	208	8	216	151	4	155	139	3	142	%65	%91,6
<b>Toplam</b>	173	2290	84	2374	1635	63	1698	994	27	1021	%43	%60

**Kaynak:** Kayseri Çalışma ve İş Kurumu İl Müdürlüğü, 2016

### 5.4. Denizli

Denizli sanayisinde işletmelerin önemli bir bölümü tekstil sektöründe faaliyet göstermektedir. İşletmelerin sektörel dağılımında ilk üç sırada %41,69 tekstil, %16,28 gıda ve %7,02 metalik ürünler sektörleri bulunmaktadır. Sanayi sektörü istihdamında ise ilk üç sırada %50,74'lük oranla tekstil, %10,96'lık oranla metalik olmayan ürünler ve %8,79'lük oranla gıda sektörü vardır (Sanayi ve Teknoloji Bakanlığı, 2019). Denizli sanayisinde tekstil sektörü rekabet gücü yüksek birinci öncelikli sektördür ve gıda sektörü ise rekabet gücü yüksek ikinci öncelikli sektördür (İŞKUR, 2014b).

Denizli'de proje kapsamında en çok eğitim verilen ve en fazla istihdam sağlanan iş alanları, ayakkabı imalatçılığı, kalite kontrolcü-tekstil, örtüaltı sebze yetiştiriciliği (seracı), kumaş paketleme işçiliği, makineci (dikiş) işleridir. Denizli'de proje 2013, 2014 ve 2015 yıllarında faaliyet göstermiştir ve ilde proje kapsamında 61 tane kurs açılmıştır. Açılan bu kurslara 1048 kişi katılmış ve bunların 764'ünü kadınlar ve 287'sini erkekler oluşturmuştur. Kurslarını başarı ile tamamlayan 752 kişinin 570'i kadın kursiyerler 182'si erkek kursiyerlerdir. İlde proje sonrası 399'u kadın kursiyerlerden, 123'ü erkek kursiyerlerden oluşan toplam 522 kişiye istihdam sağlanmıştır. Proje ile kadın kursiyerlerin %76'sı istihdam edilmiştir. İlde proje ile toplam istihdam edilen kişiler kurslarını başarı ile tamamlayanların %69'unu oluşturmaktadır (Tablo 4). Bu ilde proje kapsamında açılan kurslara katılanların daha çok kadınlardan oluştuğu ve haliyle kadın istihdamının da erkeklere kıyasla fazla

olduğu görülmektedir. Bu durumu daha öncesinde projenin Karaman ilindeki faaliyetleri açıklanırken ifade edildiği gibi kurslarda eğitimi verilen işlerin nitelikleri ile açıklamak mümkün olmaktadır.

Denizli'de tekstil sektörü öne çıkan bir ildir ve bu sektörün de yoğun emek gücü gerektirmesi proje dahilinde de kadın kursiyerin fazla olması kadın istihdamının yüksek olması beklenen bir durumdur. Türkiye genelinde tekstil sektörünün yaklaşık %37'si kadın çalışanlardan oluşmaktadır (Dedeoğlu, 2012). Denizli ilinde ise tekstil sektöründe istihdam edilenlerin yaklaşık olarak yarısını kadın çalışanlar oluşturmaktadır (DSO, 2013; Yavuzçehre, 2014).

**Tablo 4:** UMEM Beceri'10 Projesi Denizli Faaliyetleri (2013-2015)

Yıllar	Kurs Sayısı	Kursiyer Sayısı			Mezun Olanlar			İstihdam Sayısı			İstihdam Oranı	
		E	K	T	E	K	T	E	K	T	Kursiyer	Mezun
2013	23	117	294	411	81	215	296	60	189	249	%61	%84
2014	22	106	265	371	64	181	245	47	121	168	%45	%69
2015	16	64	205	266	37	174	211	16	89	105	%39	%50
<b>Toplam</b>	61	287	764	1048	182	570	752	123	399	522	%49	%69

**Kaynak:** Denizli Çalışma ve İş Kurumu İl Müdürlüğü, 2016

### 5.5. Konya

Konya'da ticareti yapılan ürünler tarımsal ve hayvansal ürünler, tarım makineleri, otomotiv yan sanayi, mermer, alüminyum, tuz, dokuma giyim, imalat makineleri, demir-çelik ürünleri, tarıma dayalı işlenmiş ürünler, mobilya, ayakkabı, lastik plastik ürünleridir. Sektörel bazda sanayi işletmeleri dağılımında ilk üç sırada yer alan sektörler; %17,23'lük oranla makine ve ekipmanlar, %16,26'lık oranla metal ürünleri ve %11,13'lük oranla gıda sektörüdür (Sanayi ve Teknoloji Bakanlığı, 2019). Konya ilinde sanayi sektörü istihdamı incelendiğinde ilk üç sırayı %20,72'lik oranla gıda ürünleri, %19,58'lik oranla makine ekipmanlar ve %10,59'luk oranla metal ürünler almıştır (Sanayi ve Teknoloji Bakanlığı, 2019).

Plastik enjeksiyon, konfeksiyon, gaz altı kaynakçılığı ve CNC operatörlüğü Konya ilinde eleman ihtiyacının en çok olduğu ve en fazla kursun açıldığı iş alanlarıdır (KSO, 2014). UMEM projesi dahilinde Konya ilinde 2011-2015 yıllarında farklı sektörler ve mesleklerde toplamda 100 ayrı kursta eğitim verilmiştir. Bu kurslara katılan kişi sayısı 1638'dir ve bunların 597'si kadınlardan 1041'i erkeklerden oluşmuştur. Eğitimlerini başarıyla tamamlayan kişi sayısı ise 1291'dir ve bu kursiyerlerin 557'sine istihdam sağlanmıştır (Tablo 5). Kurslarını başarıyla bitiren kursiyerlerin sadece %43'ü istihdam edilmiştir. Bu oranla Konya ili için proje faaliyeti sonucunun, projenin başvuru şartları arasında yer alan kurslarında başarılı olanların %50'sinin istihdam edilmesi hedefinden uzak olduğunu açıkça göstermektedir. Projenin uygulandığı her yıl için incelenecek olursa yıllara göre istihdam oranları değişkenlik göstermektedir. Konya ilinde proje kapsamında mezun olanlar arasından istihdam edilme oranı 2011 yılında %38, 2012 yılında %52, 2013 yılında %48, 2014 yılında %12 ve 2015 yılında %51 olarak gerçekleşmiştir. İstihdam oranı 2014 yılında %12 ile en düşük orandadır ve en yüksek orana ise %52 ile 2012 yılında ulaşılmıştır. Diğer yıllarla kıyaslandığında 2012 yılı aynı zamanda istihdam edilenlerin sayısı ve kursa katılanların sayısının en fazla olduğu yıl olmuştur. 2014 yılında ise İstihdam edilenler en az sayıdadır (Tablo 5).

**Tablo5:** UMEM Konya Faaliyetleri (2011-2015)

Yıllar	Kurs Sayısı	Kursiyer sayısı			Mezun olanlar			İstihdam sayısı			İstihdam oranı	
		E	K	T	E	K	T	E	K	T	Kursiyer	Mezun
2011	30	384	69	453	292	60	352	104	30	134	%29	%38
2012	35	376	255	631	295	206	501	153	110	263	%41	%52
2013	16	121	111	232	91	101	192	35	58	94	%40	%48
2014	11	119	72	191	96	61	157	0	20	20	%10	%12
2015	8	41	90	131	28	61	89	20	26	46	%35	%51
<b>Toplam</b>	100	1041	597	1638	802	489	1291	312	244	557	%34	%43

**Kaynak:** Konya Çalışma ve İş Kurumu İl Müdürlüğü, 2016



## 5.6. İller Düzeyinde UMEM

UMEM Beceri'10 projesinin Karaman, Aksaray, Kayseri, Denizli ve Konya illerindeki faaliyetlerine iliřkin bilgiler Tablo 6'da gösterilmektedir. Buna göre proje kapsamında en fazla meslek edindirme kursu Kayseri ilinde aılmıřtır. Kayseri'de aılan kurs sayısı toplam 173 olmuřtur. Kayseri'den sonra en fazla meslek edindirme kursu aılan il Konya ilidir. Konya'da toplam 100 farklı kurs aılmıřtır. Proje ile diđer illerde aılan kurs sayıları Denizli'de 61, Karaman'da 46, Aksaray'da 22 olmuřtur. Bu mesleki eđitim kurslarında Kayseri'de 2374 kursiyer, Karaman'da 1887 kursiyer, Konya'da 1638, Denizli'de 1048, Aksaray'da 536 kursiyer eđitim almıřtır. Kurslarda eđitimlerini tamamlayanların istihdam edilme durumları incelendiđinde Karaman'da 1157 kursiyerin, Kayseri'de 1021 kursiyerin, Konya'da 557 kursiyerin, Denizli'de 522 kursiyerin ve Aksaray'da 274 kursiyerin istihdam edildiđi grlmektedir. İllerde proje aracılıđıyla sađlanan kurslarını tamamlayanların istihdam oranları Aksaray'da %88, Karaman'da %78, Denizli'de %69, Kayseri'de %60 ve Konya'da %43 olmuřtur.

**Tablo 6:** İl Düzeyinde UMEM Faaliyetleri

İller	Kurs Sayısı	Kursiyer Sayısı			Mezun Olanlar			İstihdam Sayısı			İstihdam Oranı
		E	K	T	E	K	T	E	K	T	
<b>Karaman</b>	46	512	1375	1887	347	1119	1466	156	1001	1157	%78,9
<b>Aksaray</b>	22	276	260	536	137	173	310	108	166	274	%88
<b>Kayseri</b>	173	2290	84	2374	1635	63	1698	994	27	1021	%60
<b>Denizli</b>	61	287	764	1048	182	570	752	123	399	522	%69
<b>Konya</b>	100	1041	597	1638	802	489	1291	312	244	557	%43

**Kaynak:** Konya alıřma ve İř Kurumu İl Müdürlüđü, 2016

Projede oluřturulan kurslar ve verilen eđitimler ve illerde faaliyet gsteren firmaların alıřma alanlarına, illerin ekonomilerine, sanayisine ve iřgücünün yapısına göre farklılık gstermektedir. Her ilde kurslarda verilen eđitimler birbirinden farklılařan mesleklerde olmuřtur. Dokuma ve konfeksiyon makineciliđi Aksaray'da, unlu mamller paketleme iřçiliđi Karaman'da, kablo imal makinesi operatrlüđü Kayseri'de, dikiř ve dokuma makineciliđi Denizli'de, gaz altı kaynakçılıđı ve CNC operatrlüđü Konya'da öne ıkan meslekler olmuřtur.

İstihdam oranları aısından bakıldıđında istihdam oranı en dřük olan il Konya ilidir. Konya ilinde kurslara katılan kiři sayısı ile istihdam edilen kiři sayısı alıřma kapsamında proje faaliyetleri incelenen diđer illere kıyasla yüksek olmasına rađmen istihdam oranının dřük olduđu grlmektedir. Aksaray'da istihdam edilen kiři sayısı ile eđitim alanların sayısı dřük olmasına rađmen istihdam oranı en fazla olan il olmuřtur. Bu durumdan mesleki eđitim alan kiři sayısının yüksek olmasından ziyade verilen eđitimlerin neticesinde istihdam sađlanabilmesinin geređi aıđa çıkmaktadır. Kaynakların israf olmaması bađlamında istihdam sađlanabileceđi ölçüde eđitimlerin verilmesinin önemi ortadadır. Ancak aldıkları bu mesleki eđitimler sonucu daha yüksek bir mesleki niteliđe ve beřeri sermayeye ulařması nedeniyle projeden faydalanan bu iřsizlerin bařka firmalarda iř bulabilme imkânları artmaktadır.

## 7. SONU

İřsizlik Türkiye'de en temel ekonomik ve sosyal problemlerinden biridir. İřsizliđe neden olan pek çok etmen vardır ve iřsizlik bu nedenlere göre eřitlenebilmektedir. İřsizliđin nedenlerini bilmek uygulanacak politika ve programların etkinliđi aısından olduka önemlidir. Bu bađlamda incelendiđinde Türkiye'de iřsizlik büyük ölçüde yapısal niteliktedir ve iř piyasasının ihtiya duyduđu nitelikte elemanı karřılamakta zorluk çekilmektedir. İřgücü piyasasında emek arzı ile emek talebi arasında hem sayısal olarak hem de nitelik bakımından oluřan farklılıđın iřsizliđin derinleřmesine ve özümünün zorlařmasına neden olabileceđini söylemek mümkündür. Yani iřveren nitelikli eleman ararken iřsizler de iř ararken karřılıklı olarak uyum sađlanamamaktadır. Bu durum Türkiye'nin iřsizlikte karřı karřıya kaldıđı en temel problemlerden biridir. Bu sorunu eđitim sistemimizde yařanılan aksaklıklar ile temellendirmek mümkündür. İř piyasasının aradıđı nitelikte insanları eđitim

sistemimiz yetiştirebilmekte yetersiz kalmaktadır. Türkiye'nin eğitim sisteminde ciddi reformların yapılmasına ihtiyacı vardır. Bu kapsamda mesleki eğitimin niteliğinin teknolojiye ilerlemeler gibi işgücü piyasasında değişen koşullara uygun biçimde revize edilmesi ve mesleki eğitim verecek okul veya kurumların sayısının artırılması gerekmektedir. Meslek seçimi için yönlendirmelerin ortaokul seviyesinde ve doğru bir biçimde yapılması önem arz etmektedir.

Türkiye'de işsizliğin nedenlerine odaklanan politikalar ile işsizliğin yol açtığı sorunları telafi etmeye yönelik politikalar uygulanmaktadır. İşsizliğin nedenlerini dikkate alarak geliştirilen politikalar kapsamında mesleki eğitim programları önemli bir yere sahiptir. UMEM Beceri'10 projesi bu programlara bir örnek teşkil etmektedir. UMEM Beceri'10 projesi 2011 ile 2015 yılları arasında Türkiye'nin tüm illerinde uygulanan bir projedir.

Bu çalışmada UMEM Beceri'10 projesinin Aksaray, Karaman, Denizli, Kayseri ve Konya illerine ilişkin yapılan incelemelerde Karaman ilinde 1887 kişinin, Aksaray ilinde 536 kişinin, Kayseri ilinde 2374 kişinin, Denizli ilinde 1048 kişinin, Konya ilinde 1638 kişinin proje kapsamında mesleki eğitim aldığı görülmüştür.

İşsizlikle mücadele kapsamında pek çok proje ve programların yapıldığı Türkiye'de işsizliğin büyük ölçüde yapısal nitelik göstermesi, mesleki eğitimi ön plana çıkaran UMEM projesinin önemini ortaya koymaktadır. UMEM Projesinin işgücü piyasasında işgücü talebinin olduğu iş alanları için gereken mesleki niteliği sağlayacak kişilerin yetiştirilmesine olanak sağlayan bir eğitim programı olduğu ifade edilebilir. Hangi mesleklerde nitelikli işgücüne ihtiyaç varsa o meslek gruplarında eğitimler verilmesinin, meslek okullarının makine araç gereç bakımından donanımlarının artırılmasının projenin önemli bir katkısı olduğu söylenebilir. Projenin bir diğer katkısı da işsizlerin beceri kazanması ile istihdam edilebilirliklerinin artması olarak ifade edilebilir. Projenin kurs ve kursiyer masrafları ile eğitimlerini tamamlayan kursiyerler arasından istihdam sağlanması sonucu belli sürelerle sigorta primlerini üstlenenin devlet olması işverenleri projeden faydalanmaya ve proje sonrası istihdam sağlamaya teşvik edeceğini söylemek mümkündür. Türkiye'de işgücünün en kırılgan kesimini oluşturan kadın ve gençlerin proje sonrası istihdam edilmesi durumunda İŞKUR'un işverenin sigorta prim ödemesini diğerlerinden daha uzun süreler için karşılıyor olması da işverenleri bu kişileri istihdam etmeye teşvik edebilecektir.

UMEM Beceri'10 projesi kapsamında gerçekleşen eğitimler sonucu eğitimlerini tamamlayanlar arasından Aksaray'da 274, Karaman'da 1157, Kayseri'de 1021 ve Konya'da 557 kişi için istihdam sağlanmıştır. Proje sonrası istihdam oranları Aksaray'da %88, Karaman'da %78, Denizli'de %69, Kayseri'de %60 ve Konya'da %43'tür. Proje sonrası istihdam oranı en yüksek olan il Aksaray iken en düşük istihdam oranına sahip il ise Konya'dır. Bu anlamda incelenen iller arasında UMEM Beceri'10 projesinin en başarılı olduğu ilin Aksaray ili olduğu sonucuna ulaşılmıştır.

UMEM Beceri'10 projesinin iş piyasasının aradığı niteliklere sahip kişileri yetiştirmeye işsizlerin mesleki becerilerini geliştirmeye ve onların iş bulmalarını kolaylaştırmaya odaklanan bir projedir. Bu nedenle işsizliğin çözümünü zorlaştıran ana konulardan biri mesleksizlik olan Türkiye'de amaçları bakımından önemli bir projedir. Türkiye'de eğitim sisteminin işgücünün ihtiyacı olan nitelikte elemanları yetiştirmekte yetersiz kalması böyle proje ve programlara olan gereksinimi artırmaktadır. Bu bağlamda UMEM gibi projeleri istihdam artırmakta daha başarılı hale getirebilmek için, iller arasındaki başarı farkının irdelenmesi ve bu farklılıkların yeni uygulanacak projelerde dikkate alınması gerekmektedir.

---

**Etik Beyan:** Bu çalışmada "Etik Kurul" izni alınmasını gerektiren bir yöntem kullanılmamıştır.

**Ethics Statement:** In this study, no method requiring the permission of the "Ethics Committee" was used.

---

## KAYNAKÇA

Aksaray Çalışma ve İş Kurumu İl Müdürlüğü, (2016). Aksaray Çalışma ve İş Kurumu İl Müdürlüğü veri tabanı.

Ay, S. (2012). Türkiye'de işsizliğin nedenleri: İstihdam politikaları üzerine bir değerlendirme. *Yönetim ve Ekonomi*, 19(2), 321-341.

- Bayraktar, Y. B. (2021). *Makro İktisat* (12. Baskı). 4T Yayınevi.
- Bierli, M. K. (2004). *İřsizlikle mcadelede aktif istihdam politikaları*. Anadolu niversitesi Yayınları, Yayın No: 1563.
- Bozdađlıođlu, Y. (2008). Trkiye’de iřsizliđin zellikleri ve iřsizlikle mcadele politikaları. *Manas niversitesi Sosyal Bilimler Dergisi*, 20, 45-65.
- Buluř, A. (2014). *Youth employment in Turkey and a new approach to unemployment reduction policies unem the project of specialized Professional training centres*. Symposium on Business and Economics in Times of Crisis 2014, Lupcon Center for Business Research, Lizbon.
- Bulut, S. (2010). *Trkiye’de aktif istihdam politikası aracı olarak dzenlenen iřgc eđitim kurslarının istihdam aısından belirleyiciliđi*. [Yksek Lisans Tezi, Gazi niversitesi].
- elik, K. (2013). *Makro İktisada Giriř* (5. Baskı). Derya Kitapevi.
- ondur, F. ve Blkbař, M. (2014). Trkiye’de iřgc piyasası ve gen iřsizlik-byme iliřkisi zerine bir inceleme. *Amme İdaresi Dergisi*, 47(2), 77-93.
- Dedeođlu, S. (2012). *Trkiye’de tekstil sektr ve kadın iřiler Gaziantep Kahramanmarař, Malatya, Adıyaman arařtırması*. ILO Yayınları.
- Denizli alıřma Ve İř Kurumu İl Mdrlđ, (2016). Denizli alıřma Ve İř Kurumu İl Mdrlđ veri tabanı.
- Denizli Sanayi Odası (DSO), (2013). Denizli ve Trkiye’de tekstil sektr ve toplam iři sayısı.
- Dinađ, A. (2011). OECD beceri stratejisi ve UMEM projesi. *Trkiye Ekonomi Politikaları Arařtırma Vakfı, Politika Notu*, 1325252508-2.
- Dinler, Z. (2004). *İktisada Giriř*. Ekin Yayınevi.
- Duruođlu, T. (2007). Emek piyasasında cinsiyeti cret ayrımı: Bursa organize sanayi blgesinde bir arařtırma. *İletişim Kuram ve Arařtırma Dergisi*, (24), 61-76.
- Erdem, K. (2012). *İřsizlikle Mcadelede Mesleki Eđitimin nemi: Uzmanlařmıř Meslek Edindirme Merkezleri Projesi*. [Yksek Lisans Tezi].
- Gltekin, M. (2016). Denizli tekstil sanayisinde sosyal sermaye: Baskın aile firmalarının retim ve emek rgtlenmesinde akrabalık ve hemřehrilik iliřkileri. *Pamukkale niversitesi Sosyal Bilimler Enstits Dergisi*, (25), 236-263.
- Iřıđıok, . (2011). Trkiye’de iřsizlikle mcadelede bir aktif emek piyasası politikası aracı olarak uzmanlařmıř meslek edindirme merkezleri projesi (Umem/Beceri'10): Bursa rneđi. *Sosyal Siyaset Konferansları Dergisi*, (61), 21-38.
- İřKUR, (2014a). Trkiye İř Kurumu Aktif iřgc programları.
- İřKUR, (2014b). Trkiye İř Kurumu, İřgc temel gstergeleri.
- İřKUR, (2017). Trkiye İř Kurumu, Aktif iřgc programları.
- İřKUR, (2020). 2020 Yılı faaliyet raporu.
- İřKUR, (2023a). zel istihdam broları. <https://www.iskur.gov.tr/ozel-istihdam-burolari/>
- İřKUR, (2023b). Aktif iřgc programları. <https://www.iskur.gov.tr/is-arayan/aktif-igucu-programlari/>
- İřKUR, (2023c). Teřvikler. <https://www.iskur.gov.tr/isveren/tesvikler/>
- Karabulut, A. (2007). *Trkiye’deki iřsizliđi nlemede aktif istihdam politikalarının rol ve etkinliđi*. [Uzmanlık Tezi] T.C. alıřma Ve Sosyal Gvenlik Bakanlıđı Trkiye İř Kurumu Genel Mdrlđ.

- Karaman Çalışma ve İş Kurumu İl Müdürlüğü, (2016). Karaman Çalışma ve İş Kurumu İl Müdürlüğü veri tabanı.
- Kayseri Çalışma ve İş Kurumu İl Müdürlüğü, (2016). Kayseri Çalışma ve İş Kurumu İl Müdürlüğü veri tabanı.
- Konya Çalışma ve İş Kurumu İl Müdürlüğü, (2016). Konya Çalışma ve İş Kurumu İl Müdürlüğü veri tabanı.
- Konya Sanayi Odası (KSO), (2014). UMEM kursları. <http://www.kso.org.tr>
- Koray, M. (2000). *Sosyal politika* (I. Baskı). Ezgi kitabevi.
- KOSGEB, (2022). KOSGEB destekleri. <https://www.kosgeb.gov.tr/site/tr/genel/destekler/3/destekler>
- Köklü, A. (1976). *Makro iktisat*. S yayınları.
- Mankiw, G. N. (2009). *Makroekonomi*. (Ö. F. Çolak, Çev.), Eflatun Yayınevi.
- Özaktaş, F. D. ve Konur, F. (2012), Türkiye'de kadının işgücüne katılımında bölgesel kalkınma ajanslarının rolü ve uygulama örnekleri, *Abant İzzet Baysal Üniversitesi Sosyal Bilimler Enstitüsü Dergisi*,12(2), 63-82.
- Özdemir, S., Ersöz, H. Y. ve Sarıoğlu. İ. (2006). *İşsizlik sorununun çözümünde KOBİ'lerin desteklenmesi*. İstanbul Ticaret Odası Yayınları.
- Özel İstihdam Büroları Yönetmeliği, (2016). Türkiye İş Kurumu, Özel İstihdam Büroları Yönetmeliği. <https://www.resmigazete.gov.tr/eskiler/2016/10/20161011-1.htm>
- Pekin, T. (2012). *Makro Ekonomi* (6. Baskı). Zeus Kitabevi.
- Şahin, B. E. ve Sevimli, Y. (2013). Aktif istihdam politikaları kapsamında uygulanan işgücü yetiştirme kursları ve İşkur'un önemi. *Hukuk ve İktisat Araştırmaları Dergisi*, 5(1), 1-10.
- Taş, S. ve Bozkaya, G. (2012). Avrupa Birliği'ne uyum sürecinde Türkiye'de uygulanan istihdam politikaları. *Kahramanmaraş Sütçü İmam Üniversitesi İktisadi ve İdari Bilimler Fakültesi Dergisi*,2(1), 151-176.
- T.C. Çalışma ve Sosyal Güvenlik Bakanlığı Çalışma Genel Müdürlüğü, (2015). Ulusal İstihdam Stratejisi. <https://www.csgeb.gov.tr/media/56914/uis-2014-2023.pdf>
- T.C. Çalışma ve Sosyal Güvenlik Bakanlığı, (2021a). Ulusal genç istihdam stratejisi (2021–2023). <https://www.csgeb.gov.tr/media/86869/ulusal-genc-istihdam-stratejisi-ve-eylem-plani-2012-2023.pdf>
- T.C. Çalışma ve Sosyal Güvenlik Bakanlığı, (2021b). Haberler. <https://www.csgeb.gov.tr/haberler/bakan-selcuk-sosyal-koruma-kalkani-kapsaminda-yaptigimiz-yardimlerin-tutari-45-5-milyar-liraya-yaklasti/>
- Türkiye Cumhuriyeti Bilim Sanayi ve Teknoloji Bakanlığı, (2013). 81 İl sanayi durum raporları. <http://www.ebso.org.tr/ebsomedia/usefullink/6131533781-il-sanayi-durum-raporupdf.pdf>
- Türkiye Cumhuriyeti Sanayi ve Teknoloji Bakanlığı, (2019). 81 İl sanayi durum raporları. <https://www.sanayi.gov.tr/plan-program-raporlar-ve-yayinlar/81-il-sanayi-durum-raporlari/mu2603011644>
- TÜİK, (2022). TÜİK İş gücü istatistikleri. <https://data.tuik.gov.tr/Bulten/Index?p=Isgucu-Istatistikleri-Ocak-2022-45644>
- TÜİK, (2023). TÜİK İşgücü istatistikleri. <https://data.tuik.gov.tr/Bulten/Index?p=Isgucu-Istatistikleri-Ocak-202349386#:~:text=Mevsim%20etkisinden%20ar%C4%B1nd%C4%B1r%C4%B1lm%C4%B1%C5%9F%20istihdam%20oran%C4%B1,%31%2C%20olarak%20ger%C3%A7ekle%C5%9Fti.>
- Uçkan, B. (1998). Küreselleşme ve devletin iş piyasasındaki rolü. *Çimento İşveren Dergisi*, 12(2), 4-15.

- UMEM, (2014a). Trkiye İř Kurumu Genel Mdrlę, UMEM Beceri'10 Projesi Sanayi, Hizmet ve Tarım Sektrleri Uygulama Genelgesi.
- UMEM, (2014b). Trkiye İř Kurumu Genel Mdrlę, UMEM Beceri'10 Projesi Sanayi, Hizmet ve Tarım Sektrleri Uygulama Protokol.
- UMEM, (2015). UMEM Beceri'10 programı.
- Varçın, R. (2004). *İstihdam ve iřgc piyasası politikaları*. Siyasal Kitabevi.
- Yavuzçehre, P. S. (2014). Tekstil sektrnde alıřan kentli kadın iřçilerin yoksulluk halleri. *alıřma İliřkileri Dergisi*, 5(1), 22-37.
- Yceol, H. M. (2007). Trkiye'de blgesel iřgc hareketleri, iřsizlik ve ekonomik kalkınma. *İř, Gç Endstri İliřkileri ve İnsan Kaynakları Dergisi*, 9(1), 108-128.
- Zaim, S. (1997). *alıřma ekonomisi* (10. Baskı). Filiz Kitabevi.



## Duygusal Zekânın İşgörenlerin Performansı Üzerindeki Etkisinde Lider-Üye Etkileşiminin Aracılık Rolü: Perakende Sektöründe Bir Araştırma<sup>1</sup>

### The Mediating Role of Leader-Member Exchange in the Effect of Emotional Intelligence on Employee Performance: A Study in the Retail Industry

Şilan ÖZDAMAR<sup>2</sup>, Burcu Şefika DOĞRUL<sup>3</sup>

#### Öz

**Amaç:** Bu araştırmanın amacı, duygusal zekânın, işgörenlerin performansı üzerindeki etkisinde lider-üye etkileşiminin rolünü araştırmaktır.

**Tasarım/Yöntem:** Perakende hizmet sektöründe yer alan işletmelerin çalışanlarından oluşan bir örnekleme 289 katılımcıdan anket yöntemi ile veri toplanmıştır. Elde edilen verilerin analizinde Kısmi En Küçük Kareler Yapısal Eşitlik Modellemesi kullanılmış, değişkenler arasındaki ilişkilerde etkinin yönü ve şiddeti tespit edilmiştir.

**Bulgular:** Duygusal zekânın tüm alt boyutlarının işgörenlerin performansı üzerindeki etkisinde lider-üye etkileşiminin aracılık rolü olduğu saptanmıştır.

**Sınırlılıklar:** Çalışma evreninin Mersin ile sınırlı olması araştırmanın genelleştirilebilirliğini sınırlamaktadır. Ayrıca CV-19 pandemi ortamı nedeniyle veri toplamada kullanılan yüz yüze anket yöntemi daha fazla katılımcıya erişimi sınırlandırmıştır.

**Özgünlük/Değer:** Literatürde duygusal zekâ, LÜE ve performans kavramlarının bir arada çalışıldığı sınırlı sayıda çalışma olduğu tespit edilmiştir. Mevcut çalışmaların aksine bu çalışmada liderin değil çalışanların duygusal zekaya sahip olmalarının iş performanslarına etkisinde liderleriyle olan etkileşimlerinin aracılık etkisinin incelenmesi bu çalışmanın özgün değerini oluşturmaktadır.

**Anahtar Kelimeler:** Duygusal zekâ, Lider-üye etkileşimi, İş performansı, Perakende sektörü, PLS-SEM

#### Abstract

**Purpose:** The purpose of this research is to investigate the role of leader-member exchange in the effect of emotional intelligence on employee performance.

**Design/Methodology:** Data was collected from 289 participants by survey method in a sample consisting of employees of businesses in the retail service sector. Partial Least Squares Structural Equation Modeling was used to analyze the data obtained, and the direction and severity of the effect in the relationships between variables were determined.

**Findings:** Leader-member interaction was found to have a mediating role in the effect of all sub-dimensions of emotional intelligence on the performance of employees.

**Limitations:** The fact that the study population is limited to Mersin limits the generalizability of the research. In addition, due to the CV-19 pandemic environment, face-to-face survey method used in data collection, limited the access to more participants

**Originality/Value:** It has been determined that there are a limited number of studies in the literature in which the concepts of emotional intelligence, LMX and performance are studied together. Contrary to the existing studies, in this study, examining the mediating effect of the employees' having emotional intelligence, not the leader, on their job performance, and their interactions with their leaders, constitutes the original value of this study.

**Keywords:** Emotional intelligence, Leader-member exchange, Job performance, Retail industry, PLS-SEM.

<sup>1</sup> Bu çalışma, Dr. Öğr. Üyesi Burcu Şefika Doğrul'un danışmanlığında Şilan Özdamar tarafından 2022 yılında tamamlanan "Duygusal Zekânın Performans Üzerindeki Etkisinde Lider-Üye Etkileşiminin Aracılık Rolü: Perakende Sektöründe Bir Araştırma" başlıklı yüksek lisans tezinden türetilmiştir.

<sup>2</sup> Doktora öğrencisi, Mersin Üniversitesi, Sosyal Bilimler Enstitüsü, İşletme ABD, silanozdamar33@gmail.com, ORCID: 0000-0001-6977-6120

<sup>3</sup> Dr. Öğr. Üyesi, Mersin Üniversitesi, İktisadi ve İdari Bilimler Fakültesi, İşletme Bölümü, sburcudogrul@mersin.edu.tr, ORCID: 0000-0002-8285-6683



## 1. GİRİŞ

İnsanların belli hedefler doğrultusunda bir araya gelerek ilişkiler geliştirdiği, canlı ve sosyal yapılar olan örgütlerde duyguların önemi yadsınamaz. Çalışanların ve yöneticilerin teknolojik gelişmelere ve küreselleşmeye uyum sağlayabilme, rekabet avantajı elde ederek örgütsel başarıyı yakalayabilme girişim ve çabalarında duygusal zekâ becerilerinin gelişmiş olması önemlidir. Üstelik son zamanlarda yapılan çalışmalar, duygusal zekânın özellikle örgütsel amaçlara ulaşmada çalışanların kendilerinden bekleneni yerine getirebilme düzeylerini artırdığını göstermektedir (Carmeli, 2003; Gürbüz & Yüksel, 2008; Sanchez-Gomez & Bresó, 2020; Alsufyani vd., 2022).

Sosyal bilimlerin farklı alanlarında araştırılmaya başlanan duygusal zekâ, bireylerin hayattaki başarılarında etkili bir unsur olarak görülen bilişsel zekâ kavramına alternatif olarak ele alınmış ve çalışılmıştır. Esas olarak bireylerin kendilerinin ve başkalarının duygularını anlamaya ve bu duygu durumlarını denetim altında tutarak yönetebilme becerisine odaklanan duygusal zekâ, gerek sosyal hayatta gerekse örgüt içerisinde önemli ve gerekli bir kavram olarak görülmektedir.

Örgütsel başarıda etkili olan bir diğer önemli kavram ise liderliktir. Liderlik ile ilgili çok sayıda kuramsal çalışma yapılmış ve teoriler geliştirilmiştir. Son yıllarda geleneksel liderlik yaklaşımlarına alternatif olarak geliştirilen ve dikkat çeken bir başka teori de lider-üye etkileşimi teorisidir. Bu teoriye göre, lider ve üyeler arasında gerçekleşen birebir ve farklılaşan düzeyde etkileşim ilişkisi, geleneksel liderlik anlayışının göz ardı ettiği önemli bir konudur. Bu etkileşimin farklı düzeylerde gerçekleşebilmesi, hem liderin hem de çalışanın örgütsel alandaki çalışma ilişkilerini ve ortaya çıkan örgütsel sonuçları etkileyebilmektedir.

Dolayısıyla hem duygusal zekânın hem de lider-üye etkileşiminin (LÜE) örgütsel düzeyde nasıl bir ilişki içinde olduklarının ve çalışanların performansları üzerinde nasıl bir etki yarattıklarının anlaşılması yerinde olacaktır. Literatürde duygusal zekâ ile çalışanların iş performansları arasındaki ilişkinin incelendiği çalışmalar olmakla birlikte LÜE'nin, söz konusu iki kavramla birlikte ele alındığı sınırlı sayıda çalışma olduğu tespit edilmiştir. Ayrıca duygusal zekâ ve LÜE arasındaki ilişkiyi ele alan çalışmalarda, daha çok yöneticinin duygusal zekâ becerilerinin gelişmiş olması ve liderlik özelliklerinin gerekliliklerini yerine getirmesi arzu edilen bir durum olarak görülmüş; araştırmalarda liderin duygusal zekâsının, çalışanların duygusal zekâsına göre daha fazla ölçüldüğü ve araştırıldığı belirlenmiştir (Wong & Law, 2002). Oysaki LÜE teorisi, geleneksel liderlik modellerinin dayandığı varsayımlardan biri olan ve liderin takipçilerinin benzer ve homojen olduğu yönündeki varsayımına karşılık, üyelerin kişilik özellikleri, algıları, tutumları, tercihleri ve beklentileri sebebiyle benzer özellik göstermeyebileceğini öne sürmüştür. Bu durum liderin de üyeleriyle farklılaşan düzeylerde etkileşim kurabileceğini göstermektedir. Bu doğrultuda hemen her dönem güncelliğini koruyan ve önemli kavramlar olarak görülen duygusal zekâ, LÜE ve performans değişkenleri arasındaki ilişkinin işgörenler üzerinden araştırılacağı bir çalışmanın, literatürdeki eksiklikleri dolduracağı ve ilerde gerçekleştirilecek olan araştırmalara kaynaklık edeceği öngörülmektedir.

Çalışmada duygusal zekânın, kendi duygularını değerlendirme, başkalarının duygularını değerlendirme, duygu kullanımı ve duygu düzenlemesi alt boyutlarına değinilerek, söz konusu boyutların çalışanların performansları üzerindeki etkisinde LÜE'nin aracılık rolünün birinci bölümde araştırılması amaçlanmaktadır. Bu çerçevede ikinci bölümde LÜE, duygusal zekâ ve performans kavramsal olarak ele alınmış, üçüncü bölümde ilgili kavramların birbirleriyle ilişkileri incelenerek bu araştırmanın metodolojisi oluşturulmuştur. Dördüncü bölümde araştırmaya yönelik analizler ve bulgular, son bölümde ise sonuçlara yer verilmiştir.

## 2. KAVRAMSAL ÇERÇEVE

### 2.1. Lider-Üye Etkileşimi

Tarih boyunca efsanelerden, mitolojilerden ve dinlerden aktarılanlarda akılda kalanlar hep kahramanlar ve liderler olmuştur (Bass, 1990). Liderlik, ifade etmenin zor olduğu ve tek bir evrensel tanıma sığmayan kavramlardan biridir. Liderlik sürecinde lider, hem kendisinin hem de izleyicilerin değer ve motivasyonlarını, istek ve ihtiyaçlarını, beklentilerini temsil eden ve belirli amaçlara ulaşabilmek için harekete geçmeye teşvik eden kişiler olarak tanımlanmaktadır. Lider-izleyici ilişkisinin özü, farklı beceri ve motivasyon düzeyleri dahil olmak üzere güç potansiyeline sahip

olanların asgari ortak bir amaç noktasında etkileşimde bulunma aşaması olarak ifade edilmektedir (Burns, 1978).

Graen vd. (1982), örgütlerdeki liderlik çalışmalarına yeni bir bakış açısı getirerek, ilk zamanlarda Dikey İkili Bağlantı Teorisi olarak ifade ettikleri yaklaşımlarını (Dansereau vd., 1973), daha sonra Lider-Üye Etkileşimi olarak yeniden adlandırmışlardır (Graen vd., 1982). Diğer liderlik yaklaşım ve teorilerinden farklı olarak, LÜE teorisine göre lider (üst, yönetici) bütün çalışanlarına (üye, ast) ortalama bir liderlik tarzı göstermemektedir çünkü lider ile üye arasındaki karşılıklı ilişkiden doğan farklı etkileşim düzeyleri bulunmaktadır. Dolayısıyla LÜE'nin temel prensibini, liderlerin üyelerle farklı türlerde ilişkiler geliştirmesi ve bu ilişkilerin kalitesinin, lider ve üyenin tutum ve davranışlarını etkilemesi oluşturmaktadır (Gerstner & Day, 1997; Liden vd., 1997; Sparrowe & Liden, 1997).

Kuramsal temellerini rol teorisi ve sosyal değişim teorisinden alan LÜE teorisine göre, LÜE'nin kalitesi, bir çalışan ve lider arasındaki kişilerarası etkileşim ilişkisinin kalitesini ifade etmektedir (Graen & Uhl- Bien, 1995). Lider, çalışanı ile arasındaki yüksek derecede karşılıklı güven, saygı ve sorumluluk içeren kaliteli etkileşim ilişkisini “grup içi” olarak değerlendirirken; çalışanı ile düşük güven, saygı ve yükümlülük içeren düşük kaliteli etkileşim ilişkisini “grup dışı” olarak değerlendirmektedir. Zira bu etkileşim, genellikle etkileşim döngülerinin lider tarafından başlatıldığı (Graen & Scandura, 1987) bir süreç olarak ifade edilmektedir. Yüksek kaliteli etkileşim ilişkisinde üyeler lidere karşı güvenilir davranmakta, tanımlanmış görevlerin ötesinde sorumluluklarını yerine getirmekte ve karşılığında sözleşme dışı kaynaklardan (destek, bilgi, para, statü gibi fırsatlar) yararlanmaktadırlar. Aksine, düşük kaliteli etkileşim ilişkisinde üyeler, yalnızca iş tanımları için gerekli olanı yapmakla yükümlü işe alınmış eller gibi davranmakta ve karşılığında liderlere daha geç ulaşmakta, daha az kaynak ve sınırlı bilgiyle yetinmek durumunda kalmaktadırlar (Zalesny & Graen, 1987). Literatürde lider ve çalışan arasındaki etkileşim, lider ve üye arasındaki yetkinliğin, sadakatin, etkinin ve profesyonel saygının derecesi olan bazı boyutlarla karakterize edilmektedir.

## 2.2. Duygusal Zekâ

Geçmişten bugüne duygularla ilgili çok sayıda araştırma yapılmış olsa da duygusal zekâ kavramını 90'lı yıllarda yeniden gündeme getiren ve çalışma konusu yapan Salovey ve Mayer (1990) olmuştur. Salovey ve Mayer'in duygusal zekâ kuramının temelini duyguları yönetebilme becerisi oluşturmaktadır (Newsome vd., 2000). Ardından Goleman (1996), *Duygusal Zekâ* isimli eserinde iki boyutlu insan zihninden söz etmiştir. Bu boyutlar akılcıl (bilişsel) ve duygusal zihin olarak adlandırılmakta ve bunlar zihinsel yaşama şekil vermek amacıyla sürekli etkileşim kurmaktadırlar. Salovey ve Mayer (1990), duygusal zekâyı sosyal zekânın alt kümesi olarak ifade etmekte ve bu kavramı, kişinin kendisinin ve başkalarının duygularını izleme, kişinin düşünmesini ve eylemlerini yönlendirecek bilgiler arasında ayırım yapma ve bunları kullanma olarak tanımlamaktadırlar.

Salovey ve Mayer (1990) tarafından dört farklı alt boyutla kavramsallaştırılan duygusal zekâ kavramının, öz farkındalık, empati, öz düzenleme, motivasyon ve sosyal beceriler gibi temel bileşenler üzerinden açıklandığı görülmektedir. Bu boyutlar:

**Kendi duygularını değerlendirme (KDD):** Bireyin derin duygularını anlama ve bu duyguları doğal bir şekilde ifade edebilme yeteneği ile ilgilidir. Bu alanda büyük bir yeteneğe sahip olan insanlar, kendi duygularını çoğu insandan önce algılayıp kabul ederler.

**Başkalarının duygularını değerlendirme (BDD):** Bireylerin çevrelerindeki insanların duygularını algılama ve anlama yetenekleriyle ilgilidir. Bu yeteneğe sahip kişiler, başkalarının duyguları ve hislerine karşı çok daha duyarlı olup aynı zamanda onların zihinlerini okuyabilirler.

**Duygu kullanımı (DK):** Bireylerin duygularını kullanarak yapıcı davranışlara yönlendirme becerisi, aktiviteler ve kişisel performansla ilgili bir kavramdır.

**Duygu düzenlemesi (DD):** İnsanların kendi duygularını düzenleme yeteneği ile ilgilidir, bu da psikolojik sıkıntılardan daha hızlı bir şekilde iyileşmeyi mümkün kılmaktadır.

Son dönemlerde yapılan çalışmalarla duyguların örgütsel yaşamdaki yerine odaklanılmış ve duygular örgütsel yaşamın önemli bir parçası olarak kabul edilmiştir. İşgörenlerin mutluluğu ve



başarısı için bilişsel zekânın yanı sıra duygusal zekâya da sahip olmaları gerektiği anlayışı üzerinde durulmuştur (Gürbüz ve Yüksel, 2008). Bu yaklaşıma göre yüksek duygusal zekâ düzeyine sahip insanlar, iş yaşamında hem kendi duygularını hem de başkalarının duygularını anlayıp bu duyguları yöneterek gerek kendileriyle gerekse başkaları ile iyi ilişkiler geliştireceklerdir (Goleman, 2000).

İş ortamı, duyguların algılanması ve kontrol edilmesi (Mayer vd., 2000) gibi duygusal zekâ becerilerine ilişkin özelliklerin iyileştirilmesi ve yeniden düzenlenmesi için uygun bir ortamdır (Cherniss, 2000). Carnevale, Gainer ve Meltzer (1988)'in belirttikleri gibi iş ortamında oluşabilecek olası problemler karşısında uyum, kişilerarası etkinlik, özyönetim, farklı görüşler ve anlaşmazlıklar karşısında tartışma yeteneklerini içeren bazı duygusal ve sosyal beceriler önemlidir. Duygusal zekâ örgütsel performansı iyileştirmekte, kuruluşların üretkenliğinde ve etkililiğinde önemli bir rol oynamaktadır; bundan dolayı çalışanlar yüksek duygusal zekâsı olan değerli varlıklar olarak kabul edilmektedir (Carmeli, 2003).

### 2.3. İşgören Performansı

Örgütler, ortak hedef ve amaçlar doğrultusunda belirli bir vizyon yaratarak işgörenleri aynı değer ve inanç sistemi etrafında toplayan yapılardır. Dolayısıyla örgütler başarılı olmak ve varlıklarını sürdürebilmek için vizyonlar oluşturup, bunlara ulaşabilmek için çaba gösterirler (Barutçugil, 2002). Örgütsel başarı işaretlerinden biri olan performans kavramı da gösterilen çabanın bir sonucu olarak, belli bir zaman diliminde üretilen mal ve hizmet miktarı şeklinde tanımlanmaktadır. Literatürde verim, çıktı ve etkinlik kavramlarıyla birlikte kullanılmakta, buna ek olarak kişinin motivasyonu ve becerileri arasındaki etkileşim ilişkisi sonrası ortaya çıkan durum olarak da ifade edilmektedir (Torrington & Hall, 1995; Kalkandelen, 1997). Literatürde farklı kapsam ve türlerde ele alınmış olsa da, bu çalışmada belirli bir zaman diliminde üretilen mal ve hizmet miktarı olarak çalışanların kendilerinden bekleneni yerine getirebilme düzeyi şeklinde kullanılmaktadır.

## 3. LİTERATÜR TARAMASI VE HİPOTEZLERİN OLUŞTURULMASI

### 3.1. Duygusal Zekâ ve Lider-Üye Etkileşimi

LÜE teorisi, lider ve çalışanlarının birbirleriyle kurduğu iletişim, sosyal temas ve bunun sonucunda oluşan etkileşimin, üstün bireysel ve örgütsel sonuçlar yarattığını ileri sürmektedir (Mayer & Salovey, 1997). LÜE, doğası gereği sosyal bir etkileşim süreci olduğundan çalışanların, yöneticilerin ve hatta örgüt ortamının, bu etkileşime eşlik eden çeşitli duyguların gösterildiği yerler olduğu kabul edilmektedir. Dolayısıyla duyguların gösterimlerinin önemli olduğu sosyal durumlarda, duygusal zekânın bazı rollerinin olabileceğine ilişkin çıkarımlar yapmak mümkündür. Jordan ve Troth (2011), duygusal zekânın LÜE'nin özü olan ilişki konularını anlamada ve ele almada faydalı olabilecek geniş bir yetenek yelpazesi sunduğunu vurgulayarak, bireylerin sahip olduğu bazı duygusal özelliklerin, başkalarıyla ilişki geliştirme sürecinde doğrudan etki edebildiğini ifade etmişlerdir.

Literatürde duygusal zekâ ve liderlik davranışları arasında daha çok bağlantı kurulduğu görülmektedir (Barbuto & Burbach, 2006). Örneğin, Carmeli (2003), bir kamu sektöründe üst düzey yöneticilerin sahip olduğu duygusal zekâ ve iş tutumları arasında bir bağlantı bulmuştur. Buna göre, duygusal olarak zeki olan bireyler iyimserdir, bu ise onların kimin hatalı olduğunu ortaya çıkarmakla uğraşmak yerine çözüme odaklanmalarını sağlayan bir özelliktir. Bu özellik, işyerinde olumsuz duygularla sonuçlanabilecek zorlukları yönetme, kurum içindeki ve dışındaki çıkar gruplarının çatışan duygularını uzlaştırma gibi sorumlulukları olan yöneticiler için gereklidir. Araştırmanın sonuçları, daha yüksek duygusal zekâya sahip yöneticilerin, çalışanların streslerini iyi yönettiklerini ve işten ayrılmalarına neden olabilecek sorunları büyük oranda çözüme kavuşturduklarını göstermektedir. Duygusal zekâ düzeylerini yöneticilerin kendilerinin değerlendirdikleri bir başka çalışmada Barbuto ve Burbach (2006), astlarının liderlik algılarını da ölçümlenmiş ve duygusal zekâları yüksek düzeyde olan yöneticilerin, çalışanlarına gösterdiği liderlik davranışının çalışanlar açısından daha tatminkâr olduğu sonucunu ortaya koymuşlardır. Ordun ve Beyhan Acar (2014), LÜE'de üyelerin sahip olduğu duygusal zekânın grup içi ve grup dışı üyeler üzerindeki etkisini perakende sektörü çalışanları üzerinde gerçekleştirmişler ve üyelerin duygusal zekâ düzeylerinin grup içinde ve grup dışında farklılık gösterdiği ayrıca duygusal zekâ bileşenleri ile LÜE değişkenleri arasında ilişki olduğunu tespit etmişlerdir. Bu tespit doğrultusunda, üyelerin liderleriyle yüksek kaliteli LÜE ilişkisinin olması işten ayrılma niyetini azaltırken, örgütsel bağlılık düzeyini arttırmakta; duyguları kontrol ve koordine

edebilmek, LÜE kalitesinin yüksek olmasına yol amaktadır. Bunun yanı sıra LaBo (2005), Murdoch (2015) ve Karim (2011) de alıřmalarında söz konusu deęiřkenler arasında pozitif yönlü ve anlamlı iliřkiler olduęunu ortaya ıkartmıřtır. Buradan hareketle, duygusal zekâ ve LÜE deęiřkenleri arasındaki iliřkiye yönelik oluřturulan hipotezler řu řekildedir:

**H1a:** alıřanların kendi duygularını deęerlendirme düzeylerinin yüksek olması LÜE’yi olumlu yönde etkiler.

**H1b:** alıřanların bařkalarının duygularını deęerlendirme düzeylerinin yüksek olması LÜE’yi olumlu yönde etkiler.

**H1c:** alıřanların duygu kullanım düzeylerinin yüksek olması LÜE’yi olumlu yönde etkiler.

**H1d:** alıřanların duygu düzenleme düzeylerinin yüksek olması LÜE’yi olumlu yönde etkiler.

### 3.2. Lider-Üye Etkileřimi ve İřgören Performansı

LÜE teorisine göre, alıřanlar ve liderleri arasında kaliteli iliřkinin gelişmesi performansla ilgili iř sonuçlarını etkilemektedir (Janssen & Yperen, 2004). Liderleri ile etkileřimi yüksek olan alıřanlar, yöneticileri tarafından desteklendięini hissederek üstlerinden daha çok sorumluluk alacakları görevler talep ederler. Buna baęlı olarak da alıřanların iř performansı düzeyleri yükselir (Schyns vd., 2005). Özutku vd. (2008), LÜE teorisi doęrultusunda yönetici ve alıřanlar arasındaki iliřki ile örgütsel baęlılık boyutları ve iř performansı arasındaki iliřkiyi incelemiřlerdir. Buna göre astların performansının, liderleriyle kurdukları kaliteli iliřkide belirleyici bir unsur olduęunu ve iki deęiřken arasında anlamlı iliřki olduęunu tespit etmiřlerdir. Akdoęan, Cingöz ve Mirap (2009), LÜE kalitesinin alıřanların görev, baęlamsal ve yenilikçi iř performanslarına etkisini arařtırmıřlardır. Sonuçlar, alıřanların olası sorunları çözebilme ve fırsatları iyi bir řekilde kullanabilme yeteneęine sahip olmalarının, yöneticileriyle olumlu iliřkiler ve kaliteli etkileřim kurmalarını saęladıęını, yüksek ve kaliteli etkileřim iliřkisinin de performans türlerini arttırdıęını göstermiřtir. Michael (2011), LÜE ve alıřanların iř tutumları ve performansları arasındaki iliřkide, yöneticinin sahip olduęu iletiřimin rolünü arařtırmıřtır. Astlarıyla etkili iletiřim becerisi geliřtiren yöneticilerin daha kaliteli LÜE iliřkisi gerekleřtirdięi ve kaliteli LÜE’nin de alıřanların görev ve baęlamsal performanslarını arttırdıęı saptanmıřtır. Karayel vd. (2018)’nin örgütsel, sosyal ve lider desteęinin iř performansına etkisinde LÜE’nin aracılık rolünü test ettikleri arařtırmalarında, alıřanların performans düzeyinin LÜE vasıtasıyla arttıęı dolayısıyla LÜE’nin aracılık rolünün iř performansının artmasında belirleyici unsur olduęu saptanmıřtır. Lider ve alıřanlar arasında kurulan olumlu yöndeki etkileřimden dolayı alıřanlar, lider tarafından desteklendiklerini ve örgütte önemli olduklarını hissederek yüksek performans göstermektedirler. Buradan hareketle LÜE ve performans arasındaki iliřkiye yönelik řu hipotez oluřturulmuřtur:

**H2:** Lider-üye etkileřiminin yüksek olması alıřan performansını olumlu yönde etkiler.

### 3.3. Lider-Üye Etkileřimi, Duygusal Zekâ ve İřgören Performansı

Literatürde LÜE ve duygusal zekâ kavramlarının çeřitli örgütsel süreç ve sonuçlarla iliřkilendirildięi alıřmalar mevcuttur. Örneęin Karim (2008), duygusal zekâ ve örgütsel baęlılık arasındaki iliřkide LÜE’nin aracılık etkisini arařtırmıř ve bu iliřkide LÜE’nin tam aracı bir etkiye sahip olduęunu saptamıřtır. Buna göre, alıřanların duygusal zekâlarının gelişmiř olmasının örgütsel baęlılıęa etkisi, liderleriyle kurdukları iliřkinin kalitesine baęlıdır. Yunus vd. (2010) ise yöneticilerin duygusal zekâsının ve LÜE’nin, örgütsel vatandaşlık davranıřına etkisini incelemiřler, LÜE’nin duygusal zekâ ve dięer deęiřkenler arasındaki iliřkide önemli ölçüde aracı bir etkiye sahip olduęunu bulmuřlardır. Buna göre liderlerin kendi duygularını, alıřanların derin duygularını anlama ve bu duyguları ifade edebilme yeteneklerinin, alıřanların örgütsel vatandaşlık davranıřı geliřtirmesine etkisi, liderle kurulan iliřkinin kalitesine baęlıdır. Liderin, alıřanların duygu ve davranıřlarını anlaması, alıřanların rollerinin gerekliliklerini yerine getirme sürecini olumlu yönde etkileyerek uzun vadeli kurumsal bařarı için gerekli olan örgütsel vatandaşlık davranıřını geliřtirmektedir.

Yaşlıoğlu vd. (2013), duygusal zekâ ile çatışma yönetimi yöntemleri arasındaki ilişkide LÜE'nin aracılık rolünü araştırmışlar; katılımcıların duygusal zekâ düzeyleri ile LÜE arasında pozitif yönlü ve anlamlı bir ilişki olduğunu, LÜE'nin bu ilişkide kısmi dolaylı bir aracılık etki gösterdiğini tespit etmişlerdir. Belli bir düzeyin üzerinde gelişmiş ve yetkinleşmiş duygusal zekâyâ sahip çalışanların, olası bir çatışma ortamında bütünleştirme yöntemi ile çözüm üretebildiklerini, çalışanların liderleriyle olumlu, açık iletişime ve paylaşımaya dayalı ilişkiler kurmasından ve çatışmayı yönetebilme becerisinden ötürü aralarında kaliteli bir ilişki oluştuğunu gözlemlemişlerdir.

Öte yandan, duygusal zekâ, LÜE ve performans kavramlarının bir arada çalışıldığı sınırlı sayıda çalışma olduğu tespit edilmiştir. Bunlardan biri olan ve Hesselgreaves (2007)'nin yöneticilerin, astların LÜE kalitesi ve duygusal zekâ düzeylerini değerlendirdiği çalışmasının sonucunda, yüksek duygusal zekânın, LÜE kalitesini arttırdığı ve bu ortamın yüksek performans düzeyine neden olduğu belirlenmiştir. Buna göre, duygusal olarak zeki olan astlar örgütsel hedeflere ulaşma ve ilerleme aşamasında yüksek performans göstermektedir. Duygusal zekâ bileşenlerinden olan ilişkileri yönetebilme becerisinden dolayı ikna etme ve etkileme yeteneğine sahip astların, yüksek performans çıktısı olmakta ve bu durum kaliteli LÜE ilişkilerinin oluşmasına katkıda bulunmaktadır. Chen vd. (2012) ise, astların duygusal zekâ düzeylerinin iş performansı ve LÜE üzerindeki etkisini, üstlere duyulan güven kapsamında ve yöneticilerin değerlendirmeleri neticesinde incelemişler ve astların yöneticiler tarafından algılanan duygusal zekâ düzeyinin, kaliteli LÜE sağladığı ve iş performansını arttırdığını saptamışlardır. Ayrıca iş performansı konusunda yöneticiye duyulan güven ve duygusal zekâ arasındaki etkileşimde, LÜE'nin tam aracılık etkiye sahip olduğu bulunmuştur. Buna göre, çalışanların gelişmiş duygusal zekâlarının olması, yöneticilere güven duyulmasında etkili bir unsur olmaktadır. Yüksek düzeyde güven ilişkisi içerisinde olan astlar düşük düzeyde güven ilişkisi içerisinde olanlara göre yöneticileriyle daha kaliteli bir LÜE ilişkisi kurmaktadır. Buradan hareketle, duygusal zekânın, performans üzerindeki etkisinde LÜE'nin aracılık rolüne ilişkin oluşturulan hipotezler şu şekildedir:

**H3a:** Çalışanların kendi duygularını değerlendirme düzeyinin çalışan performansına etkisinde lider-üye etkileşiminin aracılık rolü vardır.

**H3b:** Çalışanların başkalarının duygularını değerlendirme düzeyinin çalışan performansına etkisinde lider-üye etkileşiminin aracılık rolü vardır.

**H3c:** Çalışanların duygu kullanımı düzeyinin çalışan performansına etkisinde lider-üye etkileşiminin aracılık rolü vardır.

**H3d:** Çalışanların duygu düzenleme düzeyinin çalışan performansına etkisinde lider-üye etkileşiminin aracılık rolü vardır.

## 4. YÖNTEM

### 4.1. Araştırmanın Amacı, Modeli ve Örneklemi

Bu kısımda araştırmanın amacı, modeli ve örnekleme ile ilgili bilgilere yer verilmektedir.

Şekil 1: Araştırma Modeli

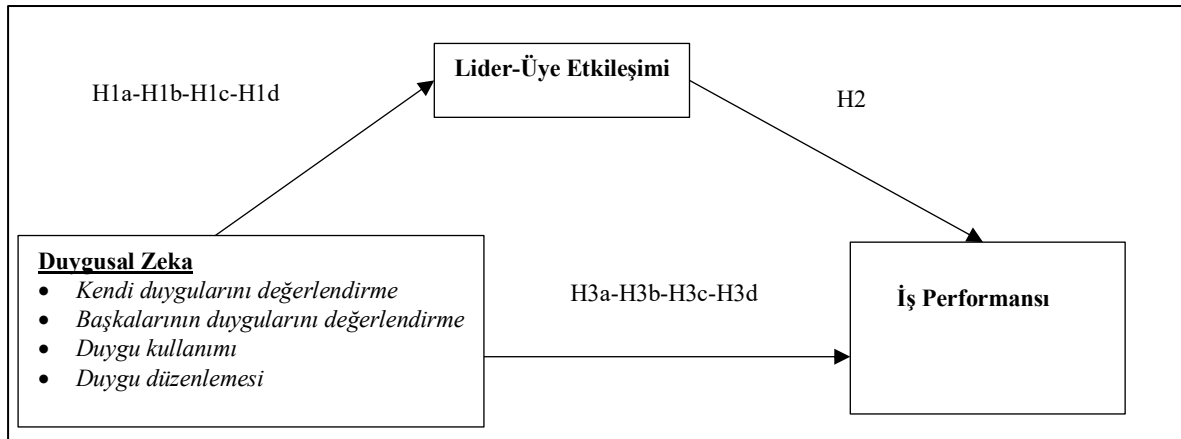

Arařtırmanın temel problemi, alıřanların duygusal zekâ dzeyleri ile performansları arasındaki iliřkinin incelenmesi ve alıřanların liderleriyle olan etkileřimlerinin duygusal zekâ-performans iliřkisini ne derece etkilediđinin ortaya ıkarılmasıdır. Bu erevede alıřmanın amacı duygusal zekânın alıřanların performansları üzerinde nasıl bir etkiye sahip olduđunu belirleyerek, bu etkide LE'nin roln perakende sektr alıřanları zerinden ortaya koymaktır.

Perakende hizmet sektr; alıřanların duygularının, performanslarının ve yneticileriyle olan iliřkilerinin anlık bir biimde ve yerinde gzlemlenebildiđi sektr olması aısından arařtırmanın rneklem grubu olarak belirlenmiřtir. Bu arařtırmanın evreni, Trkiye'de faaliyet gsteren tm perakende iřletmelerini ve bu iřletmelerdeki alıřanları kapsamaktadır. Maliyet, zaman ve mevcut kořulların ana ktlenin tamamına ulařmaya elveriřli olmaması sebebiyle, alıřmanın rneklemine Mersin ilinde faaliyet gsteren mađaza ve market (alıřveriř merkezi iinde yer alan giyim mađazaları ve bir market zincirinde yer alan mađazalar) gibi perakende hizmet sektrnde yer alan iřletmelerin alıřanları oluřurmaktadır. Kolayda rnekleme yntemiyle uygulanan anket alıřması 1 Nisan-1 Mayıs 2021 tarihleri arasında yrtlm olup, analize elveriřli 289 ankete ulařılmıřtır. Anketler yz yze ve bırak-topla yntemiyle toplanmıřtır.

Arařtırmanın rneklemine oluřturan katılımcıların, kendilerine anketler aracılıđıyla yneltilen soruları dođru, tarafsız ve samimi bir řekilde yanıtladıkları varsayılmıřtır. te yandan alıřma evreninin Mersin ile sınırlı olması arařtırmanın genelleřtirilebilirliđini sınırlamaktadır. Ayrıca korona virs salgınının geliřtiđi pandemi ortamında, verilerin toplandıđı mađaza ve market alıřanlarının normale gre daha az sayıda olması ve verilerin yz yze anket yntemiyle elde edilmeye alıřılması daha ok katılımcıya ulařılmasını sınırlamıřtır.

#### 4.2. Verilerin Toplanması ve Analizi

Arařtırma deđiřkenleri arasındaki iliřkiye ynelik hipotezlerin test edilebilmesi iin veriler anket yntemi kullanılarak toplanmıřtır. Ankette yer alan deđiřkenlerin lmnde, nceden geerlilik ve gvenilirliđi tespit edilmiř leklere yer verilmiřtir. Anket formunda alıřanların duygusal zekâlarını, iř performanslarını ve LE dzeylerini belirlemeye ynelik sorular ile demografik bilgilere ynelik kiřisel sorular yer almaktadır. Beřli Likert leđi kullanılarak lmř olan anket yanıtlarında; "1: Kesinlikle Katılmıyorum, 2: Katılmıyorum, 3: Kararsızım, 4: Katılıyorum ve 5: Kesinlikle Katılıyorum'u" ifade etmektedir. alıřmanın etik aıdan uygunluđu iin etik kurul izni alınmıřtır (Mersin niversitesi Sosyal Bilimler Etik Komisyonu, Karar Tarihi: 05/04/2021, Karar Sıra Sayısı: 4).

Duygusal zekâ deđiřkeni iin, Wong ve Law (2002) tarafından geliřtirilmiř olan her biri drt madde ve drt alt boyutlu 16 maddeden oluřan ve zbezek ve Paksoy (2017) tarafından Trke'ye uyarlanan Duygusal Zekâ leđi kullanılmıřtır. LE dzeyini lmek iin, Liden ve Maslyn (1998) tarafından lider ve ye arasındaki iliřkinin etki, sadakat ve profesyonel saygı (er ifade) ve katkı (iki ifade) boyutlarıyla ele alındıđı 11 maddelik LE leđinden ve onu Trke'ye uyarlayan Aslan ve zata (2009)'un alıřmasından yararlanılmıřtır. Performans deđiřkeni iin ise Kirkman ve Rosen (1999)'nın alıřmalarında kullandıđı, l (2008) tarafından Trke'ye uyarlanan ve drt maddeden oluřan Performans leđi kullanılmıřtır. Bu lek maddelerine iliřkin bilgiler ařađıda Tablo 1 ile gsterilmiřtir.

**Tablo 1:** Araştırma Ölçekleri

Değişkenler	MADDE
Duygusal Zekâ (DZ) Wong ve Law (2002)	DZ 1. Çoğu zaman belirli duyguları neden hissettiğimi anlarım.
	DZ 2. Kendi duygularımı iyi anlarım.
	DZ 3. Kesinlikle ne hissettiğimi anlarım.
	DZ 4. Her zaman mutlu olup olmadığımı bilirim.
	DZ 5. Her zaman arkadaşlarımdan davranışlarından duygularını anlarım.
	DZ 6. Başkalarının duygularını iyi gözlemlerim.
	DZ 7. Başkalarının duyguları ve hislerine karşı hassasım.
	DZ 8. Etrafımdaki insanların duygularını iyi anlarım.
	DZ 9. Her zaman kendimle ilgili hedefler belirlerim ve sonra başarmak için elimden gelenin en iyisini yapmaya çalışırım.
	DZ 10. Her zaman kendime yetenekli bir kişi olduğumu söylerim.
	DZ 11. Kendimi motive edebilen bir kişiyim.
	DZ 12. Her zaman kendimi en iyisini yapmak için teşvik ederim.
	DZ 13. Öfkemi kontrol edebilirim ve zorlukları mantıklı bir şekilde ele alabilirim.
	DZ 14. Kendi duygularımı kontrol etme konusunda oldukça yetenekliyim.
	DZ 15. Çok kızgın olduğum zaman çabuk sakinleşirim.
	DZ 16. Kendi duygularımı iyi bir şekilde kontrol edebilirim.
Lider-Üye Etkileşimi (LÜE) Liden ve Maslyn (1998)	LÜE 1. Bir birey olarak yöneticimi çok severim.
	LÜE 2. Yöneticim, herkesin arkadaş olarak isteyebileceği türden bir insandır.
	LÜE 3. Yöneticimle çalışmak oldukça keyif vericidir.
	LÜE 4. Başkaları tarafından aleyhimde davranışlar söz konusu olduğunda, yöneticim beni savunur.
	LÜE 5. Yöneticim işle ilgili konularda, konu hakkında tam bir bilgisi olmasa dahi amirime karşı beni savunur.
	LÜE 6. Dürüstlük içinde bir hata yapacak olsam, yöneticim başkalarına karşı beni savunacaktır.
	LÜE 7. İş tanımında yer alan görevlerden daha fazlasını yöneticim için üstlenirim.
	LÜE 8. İş grubumdan daha fazla kazanç elde etmek için, normalden daha fazla çaba harcamaya istekliyimdir.
	LÜE 9. Yöneticimin mesleğine ilişkin bilgisinden etkilenirim.
	LÜE 10. Yöneticimin işe ilişkin bilgisine ve yeteneğine saygı duyarım.
	LÜE 11. Yöneticimin mesleki becerisine hayranım.
Çalışan Performansı (PER) Kirkman ve Rosen (1999)	PER 1. Görevlerimi tam zamanında tamamlarım.
	PER 2. İş hedeflerime fazlasıyla ulaşıyorum.
	PER 3. Sunduğum hizmet kalitesinde standartlara fazlasıyla ulaştığımdan eminim.
	PER 4. Bir problem gündeme geldiğinde en hızlı şekilde çözüm üretirim.

Araştırmada elde edilen verilerin analizinde açıklayıcı ve doğrulayıcı faktör analizinden, güvenilirlik analizinden, katılımcılara ilişkin bilgiler için tanımlayıcı analizlerden ve hipotezlerin test edilmesinde yapısal eşitlik modellemesinden, faktör analizi, doğrulayıcı faktör analizi ile hipotezlerin ve aracılık etkisinin test edilmesinde kullanılan yöntemlerden yararlanılmıştır.

## 5. BULGULAR

### 5.1. Katılımcıların Demografik Bilgileri

Araştırmanın bulgularında öncelikle araştırmaya dâhil edilen katılımcılara ilişkin özelliklerin frekans analizi sonuçlarına yer verilmiştir. Buna göre, araştırmaya katılanların %62'si kadın, %38'i ise erkektir. Katılımcıların, %82'sinin 35 yaş ve altında, %18'inin ise 36 yaş ve üzerinde oldukları belirlenmiştir. Medeni hal dağılımında katılımcıların %59'u bekâr, %41'i evlidir. Eğitim durumlarına göre lise mezunlarının %46'lık bir oran ile daha yoğun katılım sağladığı görülmektedir. Katılımcıların %59'unun 1000-3000 TL, %35'inin 3001-6000 TL arası, %4'ünün 1000 TL'den az ve %2'sinin 6001 TL ve üzeri aylık gelir düzeyine sahip olduğu tespit edilmiştir. Katılımcıların işletmedeki unvanlarına bakıldığında %65 oranında satış temsilcilerinin en büyük grubu temsil ettiği belirlenmiştir. Mesleki hizmet sürelerine ilişkin verilere göre 10 yıl ve altında hizmet süresi olan katılımcıların oranı %77'dir. İşletmedeki çalışma süresi bakımından değerlendirilen katılımcıların %26'sının 2 yıldan az, %58'inin 2-5 yıl arası, %12'sinin 6-10 yıl arası, %3'ünün 11-15 yıl arası, 1 kişinin ise işletmede 16-20 yıl arası faaliyet gösterdiği belirlenmiştir.

### 5.2. Ölçeklere İlişkin Tanımlayıcı İstatistikler



Tablo 2’de kullanılan leklere ynelik ortalama, standart sapma, basıklık ve arpıklık katsayılarına yer verilmiřtir. Verilerin normal daėılıma uyup uymadıėı kontrol edilmiřtir. Tabloda yer alan arpıklık katsayısı, veri daėılımının ortalama merkezden ne kadar uzaklařtıėını yani simetrik olmama derecesini gsterirken, basıklık katsayısı ise daėılımın tepe noktası hakkında bilgi vermektedir. Buna gre tm deėiřkenlerin arpıklık ve basıklık deėerlerinin -2 ile +2 arasında olduėu tespit edilmiř ve veri daėılımı iin normallik varsayımı saėlanmıřtır (George & Mallery, 2010).

**Tablo 2: lek Maddelerine İliřkin Tanımlayıcı İstatistikler**

Deėiřkenler	lek Maddeleri	N=245			
		Ort.	S.S.	Basıklık	arpıklık
Kendi Duygularımı Deėerlendirme (KDD)	DZ 1	3,89	1,042	0,785	-1,076
	DZ 2	4,03	1,077	1,212	-1,3
	DZ 3	3,92	1,111	0,466	-1,021
	DZ 4	3,78	1,06	0,064	-0,762
Bařkalarının Duygularımı Deėerlendirme (BDD)	DZ 5	3,72	1,064	-0,181	-0,649
	DZ 6	3,83	1,001	0,21	-0,741
	DZ 7	3,9	1,019	0,452	-0,953
	DZ 8	3,74	1,01	0,472	-0,807
Duygu Kullanımı (DK)	DZ 9	3,98	1,094	0,219	-0,974
	DZ 10	3,72	1,119	-0,176	-0,739
	DZ 11	3,76	1,075	0,014	-0,747
	DZ 12	3,94	1,046	0,331	-0,921
Duygu Dzenlemesi (DD)	DZ 13	3,56	1,148	-0,495	-0,529
	DZ 14	3,6	1,123	-0,404	-0,552
	DZ 15	3,35	1,149	-0,735	-0,321
	DZ 16	3,63	1,043	-0,136	-0,59
<b>Lider-ye Etkileřimi (LE)</b>					
	LE 1	3,94	1,121	0,547	-1,104
	LE 2	3,97	1,06	0,198	-0,93
	LE 3	3,98	1,037	0,3	-0,955
	LE 4	3,82	1,083	-0,048	-0,749
	LE 5	3,56	1,085	-0,323	-0,485
	LE 6	3,71	1,106	-0,027	-0,779
	LE 7	3,92	1,087	0,582	-1,077
	LE 8	3,89	1,109	0,27	-0,978
	LE 9	3,9	1,096	0,498	-1,074
	LE 10	4,11	1,006	1,998	-1,472
<b>alıřan Performansı (PER)</b>					
	PER 1	4,07	0,991	1,384	-1,24
	PER 2	3,99	1,003	1,347	-1,211
	PER 3	4,03	1,003	1,128	-1,172
	PER 4	4,07	0,925	1,944	-1,277

Tablo 2’ye baktıėımızda duygusal zekânın boyutları itibariyle ortalama skorlarının ysek olduėu, zellikle de bireylerin kendi duygularını deėerlendirme dzeylerinin grece ysek olduėu grlmektedir. Ayrıca katılımcılar liderleriyle olan etkileřimlerini ortalamanın zerinde ve ysek nitelikli olarak algıladıkları gibi kendi performanslarını da ortalamanın zerinde ve iyi olarak algılamaktadırlar.

### 5.3. leklerin Geerlilik ve Gvenilirlik Analizleri

Hipotez testleri yapılmadan nce arařtırmada kullanılan leklerin gvenilirliėinin ve geerliliėinin deėerlendirilmesi yoluna gidilmiřtir. lek geerliliklerin test edilmesinde ncelikle aıklayıcı faktr analizi yapılmıř, elde edilen lek yapılarının geerliliėi ise kontrol seti zerinden doėrulamalı faktr analizi (DFA) kullanılarak deėerlendirilmiřtir.

alıřmanın leklerine iliřkin boyutları kontrol etmek ve arařtırma rneklemini baėlamında bir fark olup olmadıėını belirlemek amacıyla, leklere Varimax Rotasyonlu Temel Bileřenler Faktr Analizi uygulanmıř, verilerin faktr analizi iin uygun olup olmadıėını belirleyebilmek iin Kaiser-Meyer-Olkin (KMO) ve Bartlett kresellik testlerinden yararlanılmıřtır. Tablo 3’te de duygusal zekâ, LE ve performans lėine iliřkin faktr yklerine yer verilmiřtir.

Buna göre; Duygusal Zekâ Ölçeğinde, Özbezek ve Paksoy (2017)'un çalışmasına paralel olarak dört faktör altında toplanan boyutlar, değişkenlerin özellikleri de dikkate alınarak ve literatüre uygun biçimde; kendi duygularını değerlendirme (DZ2, DZ3, DZ1, DZ4), başkalarının duygularını değerlendirme (DZ6, DZ8, DZ7, DZ5), duygu kullanımı (DZ13, DZ14, DZ15, DZ16), duygu düzenlemesi (DZ11, DZ10, DZ12, DZ9) olarak adlandırılmıştır. Tablo 3 incelendiğinde örneklem büyüklüğünün yeterliliğini gösteren KMO değerinin 0,924 olduğu bulunmuştur. KMO değer aralığının 0,60 ve 0,70 arasında kabul edilebilir olduğu belirtilmektedir (Hair, vd., 2013). Bartlett küresellik testi için  $\chi^2=3138,704$  ve serbestlik derecesi (df)=120 olarak hesaplanmıştır. Tablodaki anlamlılık değeri olan  $p$ 'nin ise ( $p=0,000<0,05$ ) koşulunu sağlayarak anlamlı bir sonuç verdiği ve değişkenler arasında yeterli korelasyon ilişkisinin olduğu söylenebilir. Ayrıca duygusal zekâ değişkenine ait boyutların toplam varyansın % 76'sını açıkladığı görülmektedir.

Tablo 3'te dört alt boyuttan oluşan LÜE ölçeğinin bu çalışmada tek faktör altında toplandığı, KMO değerinin 0,933 olarak hesaplandığı, Bartlett küresellik testi sonucunda  $\chi^2=2405,126$ , serbestlik derecesi (df)=55 ve sig.(value) değeri olan  $p$ 'nin ise ( $p=0,000<0,05$ ) koşulunu sağlayarak anlamlı bir sonuç verdiği söylenebilir. LÜE değişkeninin toplam varyansın %64'ünü açıkladığı görülmektedir

**Tablo 3:** Ölçeklere İlişkin Açıklayıcı Faktör Analizi Sonuçları

Bileşenler											
Ölçek madde-leri	1	2	3	4	Özde- ğer	Açıkla- nan varyans	Açıkla- nan Toplam varyans	Kaiser- Meyer- Olkin (KMO)	Bartlett testi	Df	Anlam lılık
DZ2	0,842				7,744	48,399	75,925	0,924	3138,704	120	0,000
DZ3	0,836						(%)				
DZ1	0,815										
DZ4	0,750										
DZ6		0,826			1,817	11,354					
DZ8		0,815									
DZ7		0,808									
DZ5		0,780									
DZ13			0,822		1,457	9,219					
DZ14			0,814								
DZ15			0,807								
DZ16			0,797								
DZ11				0,819	1,112						
DZ10				0,742							
DZ12				0,727		6,953					
DZ9				0,725							
LÜE3	0,868				7,002	63,657	63,657	0,933	2405,126	55	0,000
LÜE9	0,851						(%)				
LÜE10	0,845										
LÜE11	0,838										
LÜE4	0,832										
LÜE1	0,802										
LÜE7	0,795										
LÜE6	0,761										
LÜE5	0,756										
LÜE2	0,756										
LÜE8	0,648										
PER2	0,860				2,742	68,556	68,556	0,803	472,615	6	0,000
PER3	0,829						(%)				
PER1	0,826										
PER4	0,795										

Performans leđinin de faktr yklerinin orijinal halindeki gibi tek boyutlu olduđu bulunmuřtur. Tablo 3'te KMO deđerinin 0,803 bulunduđu, Bartlett kresellik testi sonucunda  $\chi^2=472,615$ , serbestlik derecesi (df)=6 ve sig.(value) deđeri olan  $p$ 'nin ise ( $p=0,000<0,05$ ) kořulunu sađlayarak anlamlı sonu verdiđi ayrıca performans deđiřkeninin toplam varyansın %69'unu aıkladıđı grlmektedir.

alıřmada ayrıca duygusal zekâ, LE ve iř performansı leklerine iliřkin faktr yapılarını dođrulamak ve yapı geerliliđini ve gvenilirliklerini deđerlendirmek amacıyla DFA yapılmıřtır. DFA analizi iin kk rneklem hacimlerinde bile bařarılı sonular veren kısmi en kk kareler regresyon analizi (PLS\_SEM) yntemi kullanılmıřtır (Chin, 1998). Bu dođrultuda Smart PLS 3 programı tercih edilmiřtir.

DFA analizi erevesinde lm modelinin yapı geerliliđi, yakınsama ve ayırma geerliliđinin sınanması yoluyla geerleřtirilmiřtir. Fornell ve Larcker (1981)'e gre, leđin yakınsama geerliliđinin sađlanması iin birleřik gvenirliđe sahip olması ve aıklanan ortalama varyansın belirli kriterleri sađlaması gerekir. Bu sebeple analiz edilen lm modeline ait boyutların birleřik gvenirlik katsayılarının (CR) 0.70 deđerinin zerinde ve aıklanan ortalama varyans (AVE) deđerlerinin ise 0.50 zerinde olması gerekmektedir (Hair vd., 1995). leklere iliřkin yakınsama geerliliđinin deđerlendirilmesinde AVE ve CR deđerleri incelenmiř ve AVE deđerlerinin 0,50 ve zerinde, CR deđerlerinin 0,70 ve zerinde olduđu grlmřtr (Tablo 4). Bu duruma gre alıřmanın lekleri yakınsama geerliliđine sahiptir.

**Tablo 4:** lm Modeline İliřkin Dođrulatoryı Faktr Analizi, Gvenilirlik ve Geerlilik Analizi Sonuları

lekler	İfade-ler	(n=289)			
		SRK*	$\alpha$	CR	AVE
Kendi Duygularını Deđerlendirme	DZ1	0,8912	0,916	<b>0,917</b>	<b>0,736</b>
	DZ2	0,9325			
	DZ3	0,8482			
	DZ4	0,7485			
Bařkalarının Duygularını Deđerlendirme	DZ5	0,7898	0,901	<b>0,902</b>	<b>0,699</b>
	DZ6	0,8447			
	DZ7	0,8087			
	DZ8	0,8966			
Duygu Kullanımı	DZ9	0,7877	0,859	<b>0,860</b>	<b>0,608</b>
	DZ10	0,6724			
	DZ11	0,8153			
	DZ12	0,8335			
Duygu Dzenlemesi	DZ13	0,8317	0,884	<b>0,886</b>	<b>0,662</b>
	DZ14	0,8655			
	DZ15	0,7058			
	DZ16	0,8418			
Lider-ye Etkileřimi	LE1	0,7710	0,942	<b>0,942</b>	<b>0,598</b>
	LE2	0,6666			
	LE3	0,8369			
	LE4	0,7863			
	LE5	0,6762			
	LE6	0,7154			
	LE7	0,7564			
	LE8	0,7707			
	LE9	0,8090			
	LE10	0,8982			
	LE11	0,7928			
alıřan Performansı	PER1	0,7293	0,847	<b>0,846</b>	<b>0,579</b>
	PER2	0,7229			
	PER3	0,7993			
	PER4	0,7890			

CR = Birleřik Gvenirlik

VE = Aıklanan Varyans

\*Standard yk ve hata deđerlerinin tamamı 0,01 dzeyinde anlamlıdır



Yapılar arası ayrışma geçerliliğinde, yapılar arasında çoklu doğrusallık probleminin olmaması temel kriterdir. Geçerlilik analizlerinden olan yapılar arası ayrışma geçerliliğini test edebilmek için birbirinden farklı yapılar arası analizlerdeki ölçeklere ilişkin korelasyon katsayılarına bakmak gerekmektedir. Değişkenler arasındaki ikili kombinasyon katsayıları, yapılar arasında doğrusal bağlantı olup olmadığını göstermektedir. Korelasyon katsayısının 0,85 değerinden yüksek olması durumunda, ikili değişkenler arasında çoklu doğrusallık probleminden söz edilir ve bu değişkenlerden biri analizden çıkartılır (Raykov & Marcoulides, 2006). Değişkenlere ilişkin korelasyon analizleri sonuçları Tablo 5’te gösterilmiştir. Tablo 5’te görüleceği üzere, yapılar arasındaki korelasyon katsayılarının hepsi 0,85’ten küçüktür. Bu durumda çoklu doğrusallık probleminin olmadığı ve analizden değişken çıkartmaya gerek bulunmadığı yargısına ulaşılabilir.

**Tablo 5:** Yapılar Arası Korelasyonlar Tablosu

Korelasyonlar						
	KDD	BDD	DK	DD	LÜE	PER
KDD	1					
BDD	0,558**	1				
DK	0,623**	0,519**	1			
DD	0,429**	0,489**	0,484**	1		
LÜE	0,585**	0,557**	0,585**	0,539**	1	
PER	0,551**	0,507**	0,648**	0,539**	0,609**	1

\*\*Korelasyon katsayısı 0,01 düzeyinde anlamlıdır.

Ayrışma geçerliği, bir modelde yer alan faktörlerin birbirlerinden ne derece ayrıştığını gösterir. Yapılar arası ayrışma veya ayırt edici geçerlilik olarak da kullanılan geçerlilik analizinde, yapı içerisindeki göstergelerin hepsinin korelasyonlarının istatistiksel olarak anlamlı olması ve değişkenlerin her birinin başka bir değişkenin korelasyonundan daha büyük olması durumu gerekmektedir (Campbell & Fiske, 1959). Bu doğrultuda yapılar arası ayrışma geçerliği için Fornell-Larcker (1981) kriteri ve Henseler vd. (2015) tarafından geliştirilmiş olan Heterotrait-Monotrait oranı (HTMT) değerleri gösterilmiştir. Henseler, HTMT oranının 0,85 sınır değerinden küçük olması gerektiğini, böyle bir durumda yapılar arasındaki artırılmış korelasyonların iyi ve güvenilir bir biçimde tahmin edildiğini belirtmektedir. Bazıları ise HTMT kat sayısı için 0,90 değerini sınır olarak kabul etmektedir (Gold vd., 2001; Teo vd., 2008).

Tablo 6’da takip edileceği üzere hesaplanan Açıklanan Ortalama Varyans (AVE) değerlerinin karekökleri, değişken boyutlarının birbirleriyle olan korelasyonlarından büyük çıkmıştır. Bu tespitler doğrultusunda ayrışma geçerliliğinden söz edilebilir.

**Tablo 6:** Fornell-Larcker Ayrışma Geçerlilik Analizi

	BDD	DD	DK	KDD	LÜE
DD	0,5484				
DK	0,5891	0,5575			
KDD	0,6144	0,4781	0,7022		
LÜE	0,6048	0,5916	0,6514	0,6300	
PER	0,5836	0,6268	0,7616	0,6271	0,6832

HTMT ayrışma geçerliliğine yönelik bulguların yer aldığı Tablo 7’de hesaplanan HTMT değerlerinin tamamı belirlenen sınır oran olan 0,85 ve 0,90’dan küçük çıkmıştır. Elde edilen bu sonuçlardan yola çıkarak belirlenen kriterler çerçevesinde ayırt edici geçerliliğin sağlandığı söylenebilir.

**Tablo 7:** Heterotrait-Monotrait (HTMT) ile Ayrışma Geçerliliğine İlişkin Bulgular

	BDD	DD	DK	KDD	LÜE	PER
BDD	<b>0,836**</b>					
DD	0,548*	<b>0,813**</b>				
DK	0,586*	0,559*	<b>0,779**</b>			
KDD	0,613*	0,475*	0,696*	<b>0,857**</b>		
LÜE	0,605*	0,589*	0,655*	0,631*	<b>0,773**</b>	
PER	0,585*	0,629*	0,763*	0,627*	0,688*	<b>0,760**</b>

\*p<0,01

\*\* $\sqrt{VE}$ 

Doğrulatoryı faktör analizinden elde edilen sonuçlar ölçüm modelinin geçerliliğinin doğrulandıđını ve hipotezlerin test edilmesi için gerekli zeminin oluřtuđunu göstermiřtir. Son olarak ölçeđin güvenilirliđini ve iç tutarlılıđını ölçmek için yaygın olarak kullanılan bir yöntem olan Cronbach alfa deđerinin hesaplanması yoluna gidilmiřtir. Bu deđerin 0.70 veya üzerinde olması beklenmektedir (Hair vd., 2013). Tablo 4'te alfa deđerlerinin 0,847 – 0,942 arasında ve güvenilir oldukları görölmektedir.

#### 5.4. Hipotezlerin Testine Yönelik Analizler

Bu kısımda arařtırmanın hipotezlerinin test edilmesine yönelik olarak yapılan analizler yer almaktadır. Hipotezlerin test edilmesine iliřkin bulgular çerçevesinde ilk ařamada arařtırma modelinde yer alan H1a, H1b, H1c, H1d ve H2 hipotezlerinin test edilmesi yoluna gidilmiřtir.

Tablo 8'de yapısal eřitlik modeli aracılıđıyla regresyon katsayısı, t istatistik deđerı, açıklanan varyans deđerı olan determinasyon katsayısı ( $R^2$ ), bađımsız deđiřkenlerin bađımlı deđiřken üzerindeki etki derecesini gösteren ( $f^2$ ) deđerleri ile arařtırmaya yönelik geliřtirilen hipotez testi sonuçlarına ait bilgiler görölmektedir.

**Tablo 8:** Arařtırma Modeli Sonuçları (bootstrapping=500)

HiP.	İliřki	Kat-sayı	t deđerı	p.	Anl.	Hipotez Testi	$f^2$ etki büyük-lüğü	Etki derecesi ( $f^2$ deđerlen-dirmesi)	$R^2$
H1a	KDD -> LÜE	0,226	2,122	0,034	$p < 0,05$	Kabul	0,053	Düşük etki	0,556
H1b	BDD -> LÜE	0,187	2,074	0,038	$p < 0,05$	Kabul	0,042	Düşük etki	
H1c	DK -> LÜE	0,256	2,496	0,013	$p < 0,05$	Kabul	0,065	Düşük etki	
H1d	DD -> LÜE	0,237	2,785	0,005	$p < 0,01$	Kabul	0,053	Düşük etki	
H2	LÜE -> PER	0,689	13,04	0,000	$p < 0,01$	Kabul	0,670	Yüksek etki	0,472

Yol katsayısı olan beta ( $\beta$ ) deđerı göstergesi yapısal model analizinde incelenen bir diđer unsurdur. Bađımsız deđiřken ile bađımlı deđiřken arasında anlamlı bir iliřkinin oluřu yol katsayısı ( $\beta$ ) ile yorumlanmaktadır. İki deđiřken arasında kurulan iliřkide yol katsayısı deđerı  $\beta=0,1$ 'in üzerinde ise istatistiksel olarak anlamlı bir iliřkiden söz edilebilir (Wong, 2013). Tablo 8 incelendiđinde, kendi duygularını deđerlendirme boyutunun ( $\beta=0,226$ ,  $t=2,122$ ,  $p<0,05$ ), başkalarının duygularını deđerlendirmenin ( $\beta=0,187$ ,  $t=2,074$ ,  $p<0,05$ ), duygu kullanımının ( $\beta=0,256$ ,  $t=2,496$ ,  $p<0,05$ ) ve duygu düzenlemesi boyutunun ( $\beta=0,237$ ,  $t=2,785$ ,  $p<0,01$ ) LÜE'ni olumlu yönde etkilediđi görölmektedir. Ayrıca LÜE'nin ( $\beta=0,689$ ,  $t=13,04$ ,  $p<0,01$ ) performans üzerinde olumlu yönde bir etki sađladıđı söylenebilir. Buna göre H1a, H1b ve H1c hipotezleri 0,05 anlamlılık düzeyinde, H1d ve H2 hipotezleri ise 0,01 anlamlılık düzeyinde kabul edilmiřtir.

Hair vd. (2013) yapısal modelin incelenmesinde  $R^2$ , beta ( $\beta$ ), t deđerlerinin yanı sıra PLS-SEM'de  $Q^2$  ve  $f^2$ 'nin de dikkate alınması gerektiđini vurgulamaktadır.  $R^2$  dıřsal deđiřkenler tarafından açıklanan varyans miktarını belirten determinasyon katsayısıdır (Barclay ve Smith., 1995: 2). Arařtırmadaki göstergelerin açıklayıcı gücünü gösteren  $R^2$  deđerı 0 ile 1 arasında deđiřmekte olup, 1'e yakın deđerler modelin tahmin etme gücü doğruluđunun yüksek olduđunu ifade eder.  $R^2$  deđerleri sonuçlarının özetlendiđi Tablo 8'de görölebileceđi üzere duygusal zekânın gizil deđiřkenlerinden olan kendi duygularını deđerlendirme, başkalarının duygularını deđerlendirme, duygu kullanımı ve duygu düzenlemesi deđiřkenlerinin LÜE'ndeki varyansı ( $R^2=0,556$ ) ile yüksek oranda, LÜE deđiřkeninin ise performans deđiřkenindeki varyansı ( $R^2=0,472$ ) oranında açıkladıđı belirtilebilir. Elde edilen bu bulgular yapısal model için belirlenen sınır deđerlerin üzerinde olduđundan, gerekli kořulun sađlandıđı ve uyum iyiliđi deđerlerini iřaret ettiđi söylenebilir.

Yapısal modelin incelenmesinde gereken diđer bir boyut ise  $f^2$  (etki boyutu)'dur.  $f^2$  deđerinin 0,02'de düşük; 0,15'te orta 0,35'te ise yüksek düzeyde etki yarattıđı belirtilmiřtir (Cohen, 1988; Hair vd., 2013). Tablo 8'de göröldüđü gibi LÜE, performansı ( $f^2=0,67$ ) yüksek etki düzeyinde açıklamaktadır. Duygusal zekâ alt boyutlarından olan duygu kullanımının LÜE'yi ( $f^2=0,065$ ) düşük etki, kendi duygularını deđerlendirmenin LÜE'yi ( $f^2=0,053$ ) düşük etki, duygu düzenlemesinin LÜE'yi ( $f^2=0,053$ ) düşük etki, başkalarının duygularını deđerlendirmenin LÜE'yi ( $f^2=0,042$ ) düşük etki düzeyinde açıkladıđı tespit edilmiřtir.

Araştırma modelinin açıklama ve tahmin gücünü belirlemeye yönelik incelenmesi gereken bir diğer unsur da Stone Geisser's  $Q^2$  değerleri olan çapraz doğrulanmış artıklık ölçümleridir. Smart PLS programında  $Q^2$  değerleri Blindfolding yöntemi kullanılarak hesaplanır. Bu hesaplama, örneklem dışındaki değişkenlerin geçerliliğini açıklamak ve değerlendirmek için kullanılmaktadır. Değerlendirme kriterleri olarak sıfırın üzerinde değerler elde etmek önemlidir (Hair vd., 1995). Tablo 9'da  $Q^2$  değerleri verilmiştir. Stone-Geisser  $Q^2$  testi sonuçlarına göre  $Q^2(1-SSE/SSO)$  değerleri 0,2549 ile 0,3166 arasındadır. Dolayısıyla açıklayıcı dışsal gizli değişkenlerin doğru ve modelin yapısını tahmin etmede etkili bir unsur olduğu belirlenmiştir.

**Tablo 9:** Stone-Geisser  $Q^2$  İstatistiği Değerleri ile Hipotezlerin Değerlendirilmesi (bootstrapping=500)

Değişken	SSO	SSE	$Q^2 (1-SSE/SSO)$
Kendi Duygularını Değerlendirme	1156,000	1156,000	
Başkalarının Duygularını Değerlendirme	1156,000	1156,000	
Duygu Kullanımı	1156,000	1156,000	
Duygu Düzenlemesi	1156,000	1156,000	
Lider-Üye Etkileşimi	3179,000	2172,649	0,3166
Çalışan Performansı	1156,000	861,3374	0,2549

Araştırmada, kendi duygularını değerlendirme, başkalarının duygularını değerlendirme, duygu kullanımı ve duygu düzenlemesi değişkenlerinin performans üzerindeki etkisinde, LÜE'nin aracılık rolünü ölçen **H3a**, **H3b**, **H3c** ve **H3d** hipotezlerini test etmek amacıyla Baron ve Kenny (1986) tarafından geliştirilen yöntem uygulanmıştır. Bu yöntem, SPSS Statistics 25 programında SOBEL testi ve Hayes'in Process makro eklentisi kullanılarak ölçülmüştür.

Baron ve Kenny tarafından tanımlanan aracı değişken modeli yöntemiyle, aracılık ilişkisi belirlendikten sonra, aracı değişkenin analize dâhil edilmesiyle, bağımsız değişken etkisinde ortaya çıkan düşüşü, yani aracı etkinin anlamlılığını test etmek için Sobel testinden yararlanmak gerekmektedir (Sobel, 1982). Sobel testi sonrasında elde edilen Z skor katsayısının 1,96'dan büyük olması ön koşuldur. Bu değer üzerinde çıkan sonuçlar, aracı etkinin varlığını ve istatistiksel olarak anlamlı olduğunu ifade etmektedir (Frazier vd., 2004).

H3a hipotezini test etmek amacıyla Şekil 2'deki sonuçlar incelendiğinde, KDD(bağımsız) ve LÜE (aracı) arasında ( $a=0,5283$ ,  $p<0,001$ ); LÜE (aracı) ile PER (bağımlı) arasında ( $b=0,4083$ ,  $p<0,001$ ) ve KDD(bağımsız) ile PER(bağımlı) arasında ( $c=0,4674$ ,  $p<0,001$ ) istatistiksel olarak anlamlı ilişkiler olduğu söylenebilir. Bu durumda aracı etkinin varlığından söz edebilmek için gerekli şartların sağlandığı görülmekle birlikte, bağımsız değişken ve aracı değişkenin modele birlikte dâhil olmasıyla, bağımsız ve bağımlı değişken arasında ilişkinin anlamlı olup olmadığına ya da ilişki düzeyinin azalıp azalmadığına bakmak gerekmektedir. Şekil 2'de de görüleceği üzere KDD (bağımsız) ile LÜE (aracı) modele birlikte eklendiğinde, bağımsız ve bağımlı değişken arasındaki ilişkinin anlamlı olduğu ( $c'=0,2517$ ,  $p<0,001$ ) ancak gücünün azaldığı görülmektedir. Bu sonuca göre kısmi aracılık etkisinin varlığından söz edilebilir.

Sobel testi ile aracı etkinin istatistiksel olarak anlamlı olup olmadığı tespit edilmiştir. Buna göre Z skorun 6,6188 olarak hesaplandığı, aracılık etkisinin anlamlı olması için sınır değer olan 1,96'dan büyük çıktığı ve  $p<0,001$  düzeyinde anlamlı olduğu ifade edilebilir. Şekil 2 incelendiğinde dolaylı etkinin "0,2157", toplam etkinin "0,4674" ve doğrudan etkinin ise "0,2517" olduğu görülmektedir. Çıkan sonuçlar doğrultusunda, "kısmi aracılık etkisinin" olduğu belirlenmiştir. **H3a** hipotezi kabul edilmiştir.

**Şekil 2:** KDD'nin Performans Üzerindeki Etkisinde LÜE'nin Aracılık Modeli

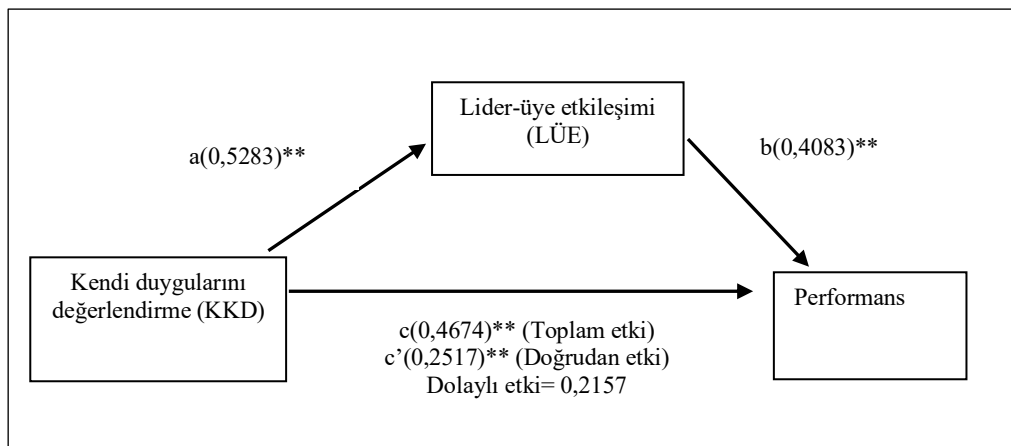

H3b hipotezini test etmek amacıyla Őekil 3'teki sonular incelendiĐinde, BDD ve LE arasında ( $a=0,5369$ ,  $p<0,001$ ); LE ile PER arasında ( $b=0,4437$ ,  $p<0,001$ ) ve BDD ile PER arasında ( $c=0,4583$ ,  $p<0,001$ ) istatistiksel olarak anlamlı iliřkiler olduĐu sylenebilir. Őekil 3'te grleceĐi zere BDD ile LE modele birlikte dahil olduĐunda, baĐımsız ve baĐımlı deĐiřken arasındaki iliřkinin anlamlı olduĐu ( $c'=0,2201$ ,  $p<0,001$ ) ancak gcnn azaldıĐı grlmektedir. Bu sonuca gre kısmi aracılık etkisinin varlıĐından sz edilebilir.

Sobel testine gre Z skorun 6,8739 olarak hesaplandıĐı, aracılık etkisinin anlamlı olması iin sınır deĐer olan 1,96'dan byk ıktıĐı ve  $p<0,001$  dzeyinde anlamlı olduĐu ifade edilebilir. Őekil 3'te dolaylı etkinin "0,2382", toplam etkinin "0,4583" ve doĐrudan etkinin ise "0,2201" olduĐu grlmektedir. ıkan sonular doĐrultusunda "kısmi aracılık etkisinin" olduĐu belirlenmiřtir. **H3b** hipotezi kabul edilmiřtir.

**Őekil 3:** BDD'nin Performans zerindeki Etkisinde LE'nin Aracılık Modeli

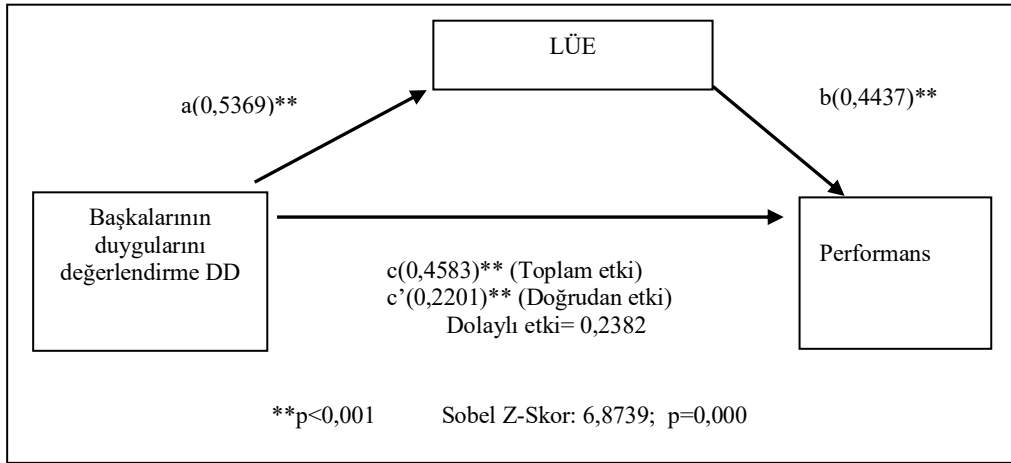

H3c hipotezini test etmek amacıyla Őekil 4'teki sonular incelendiĐinde, DK ve LE arasında ( $a=0,5577$ ,  $p<0,001$ ); LE ile PER arasında ( $b=0,3277$ ,  $p<0,001$ ) ve DK ile PER arasında ( $c=0,5789$ ,  $p<0,001$ ) istatistiksel olarak anlamlı iliřkiler olduĐu sylenebilir. Őekil 4'te grleceĐi zere DK ile LE modele birlikte dahil edildiĐinde, baĐımsız ve baĐımlı deĐiřken arasındaki iliřkinin anlamlı olduĐu ( $c'=0,3961$ ,  $p<0,001$ ) ancak gcnn azaldıĐı grlmektedir. Bu sonuca gre kısmi aracılık etkisinin varlıĐından sz edilebilir.

Sobel testine gre Z skorun 5,9117 olarak hesaplandıĐı, aracılık etkisinin anlamlı olması iin sınır deĐer olan 1,96'dan byk ıktıĐı ve  $p<0,001$  dzeyinde anlamlı olduĐu ifade edilebilir. Őekil 4'te dolaylı etkinin "0,1828", toplam etkinin "0,5789" ve doĐrudan etkinin ise "0,3961" olduĐu grlmektedir. ıkan sonular doĐrultusunda "kısmi aracılık etkisinin" olduĐu belirlenmiřtir. **H3c** hipotezi kabul edilmiřtir.

Şekil 4: DK'nın Performans Üzerindeki Etkisinde LÜE'nin Aracılık Modeli

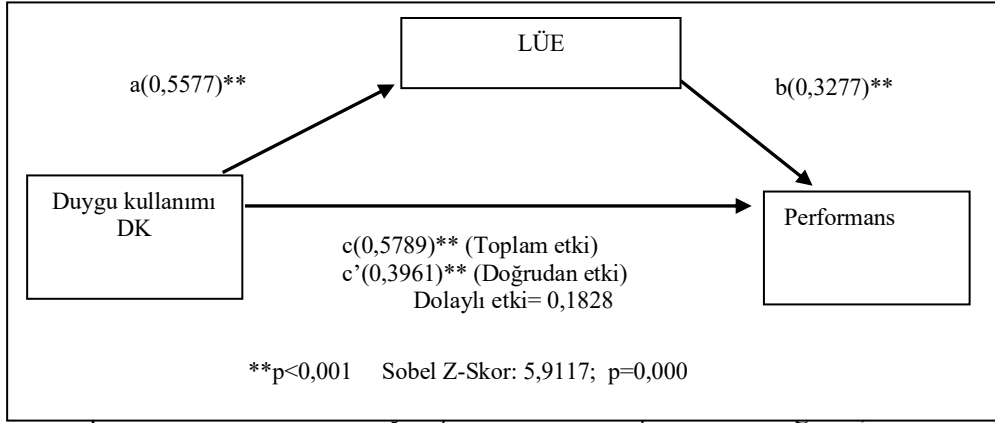

E arasında (a=0,4856, p<0,001); LÜE ile PER arasında (b=0,4209, p<0,001) ve DD ile PER arasında (c=0,4555, p<0,001) istatistiksel olarak anlamlı ilişkiler olduğu söylenebilir. Şekil 5'te görüleceği üzere DD ile LÜE modele birlikte katıldığında, bağımsız ve bağımlı değişken arasındaki ilişkinin anlamlı olduğu (c'=0,2511, p<0,001) ancak gücünün azaldığı görülmektedir. Bu sonuca göre kısmi aracılık etkisinin varlığından söz edilebilir.

Sobel testine göre Z skorun 6,6677 olarak hesaplandığı, aracılık etkisinin anlamlı olması için sınır değer olan 1,96'dan büyük çıktığı ve p<0,001 düzeyinde anlamlı olduğu ifade edilebilir. Şekil 5'te dolaylı etkinin "0,2044", toplam etkinin "0,4555" ve doğrudan etkinin ise "0,2511" olduğu görülmektedir. Çıkan sonuçlar doğrultusunda "kısmi aracılık etkisinin" olduğu belirlenmiştir. H3d hipotezi kabul edilmiştir.

Şekil 5: DD'nin Performans Üzerindeki Etkisinde LÜE'nin Aracılık Modeli

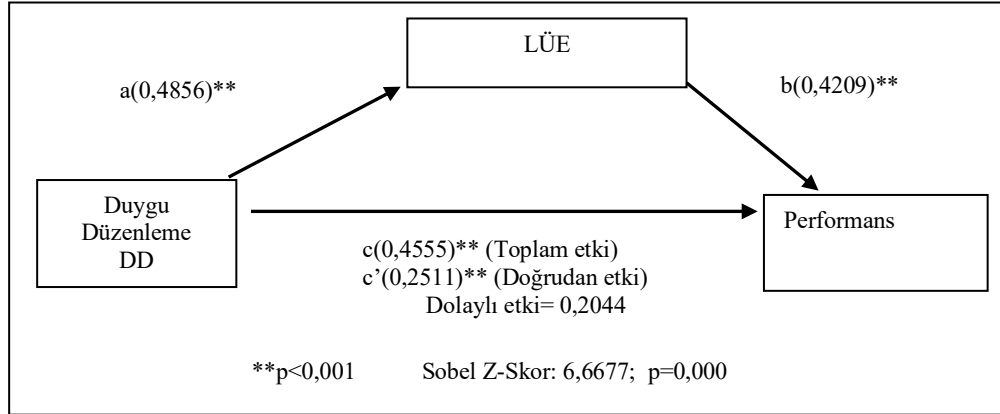

## 6. SONUÇ VE ÖNERİLER

Tarihsel süreçte çalışma ortamında duyguların ve davranışların öneminin ve kişilerin bireysel başarılarında bilişsel unsurlar dışında başka faktörlerin de etkili olabileceğinin anlaşılmasıyla bazı araştırmalar yapılmıştır. Bu araştırmalardan biri de duygusal zekâ üzerinedir. Gelişmiş duygusal zekâ becerilerine sahip kişiler, duygularını akıl süzgecinden geçirerek kontrollü bir şekilde davranırlar. Ayrıca başkalarıyla sağlıklı ilişkiler kurarak bu ilişkileri iyi bir şekilde yönetirler.

Örgütler için hedeflere ulaşmak ve başarı elde etmek önemli amaçlardır. Bu amaçlar doğrultusunda, örgütsel başarı göstergelerinden biri olup çalışanların kendilerinden bekleneni yerine getirebilme düzeyi olarak da tanımlanan performans kavramı önemsenen ve sıklıkla çalışılan bir konu olmuştur. Kurum içerisinde iyi bir performansın gerçekleştirilmesi için teknik becerilerin ve bilişsel yetkinliklerin yanında, duygusal zekâyı da gereksinim duyulduğu çoğu araştırmada vurgulanmaktadır. Diğer yandan lider ve üyenin aralarında geliştirdikleri farklılaşan düzeydeki ilişkiyi konu alan LÜE

yaklařımının, liderlikte ikili iliřkileri liderliđin bir parası haline getirdiđi sylenebilir. Liderliđin, rgtsel sonular zerinde olduka etkili olduđu ise pek ok arařtırmanın ortak sonucudur.

Bu alıřmada rgtsel hedeflere ulařabilmek iin alıřanların, rgt ierisindeki duygusal zekalarının, performans dzeylerinin ve alıřanların liderleriyle kurdukları iliřkinin kalitesinin gerekliliđi inceleme konusu yapılmıřtır.

Perakende sektr iřletmelerindeki alıřanlardan, anket aracılıđıyla sađlanan verilerle analizler gerekleřtirilmiřtir. Perakende hizmet sektr, alıřanların duygularının, performanslarının ve yneticileriyle olan iliřkilerinin yerinde ve anlık bir biimde gzlemlenebildiđi iřletmelerdir; zira mađazalar genellikle kk leklidir ve lider- alıřan iliřkisinin incelenmesinde fırsat yaratır. Bu iřletmelerde, hareketliliđin ve yođun tempoda iř rutininin olması sebebiyle, farklı nitelikte davranıřların ortaya ıkması olası bir durumdur. rgtsel faaliyetlerini gerekleřtiren alıřanların; diđer alıřma arkadařlarıyla, mřterilerle ve bađlı olduđu yneticisiyle srekli bir koordinasyon halinde olduđu sylenebilir. Emek yođun bir sektr olarak, alıřanların zerinde hem performans baskısı hem de mřterilere karřı gler yzly davranma ynnde bir baskı vardır. Dolayısıyla byle bir yapı ierisindeki bireylerin, iř tanımında belirlenen sorumlulukları yerine getirme srecinde duygu durumları ve bu duyguları ynetebilme becerisi nemlidir.

Bu alıřmada yapılan analizler neticesinde kendi duygularını ve bařkalarının duygularını deđerlendirmenin, duygu kullanımının ve duygu dzenlemesi boyutlarının LE' ni olumlu ynde etkilediđi tespit edilerek; duygusal zek kavramının LE zerinde pozitif ynl ve anlamlı bir etkiye sahip olduđu belirlenmiřtir. Liderler, zaman baskısı ve kaynakların kısıtlı olması sebebiyle, geliřmiř duygusal zek becerilere sahip, rgte daha fazla katkıda bulunan ve formal iř tanımının da tesinde davranıřlar sergileyen alıřanlarla kaliteli etkileřime dayalı bir iliřki kurmaktadırlar. Yksek dzeyde duygusal zeksı olan alıřanların, geliřmiř sosyal becerileri ve gl iletiřimleri sayesinde rgtsel kararlar hızlı bir Őekilde alınır. Liderler iyi bir etkileřim iliřkisi ierisinde oldukları alıřanlarla kolayca bilgi paylařımında bulunabilirler. Ayrıca duygusal zeksı yksek alıřanlar, geliřmiř empati yeteneklerinden dolayı liderin iř stresi ve iř yođunluđunu yakından hissedebilir ve anlayabilirler. Bylece alıřanlar, fazladan alıřma davranıřı sergileyebilir ve liderle gl etkileřime dayalı bir iliřki inřa edebilirler. Dolayısıyla, bu arařtırmanın sonuları da literatrde yer alan, LaBo (2005), Barbuto ve Burbach (2006), Karim (2008), Yunus vd. (2010), Jordan ve Troth (2011), Karim (2011), Yařlıođlu vd. (2013), Ordun ve Beyhan Acar (2014) ve Murdoch (2015)'un, duygusal zeknın LE' ni olumlu ynde etkilediđi grřn destekler sonular elde etmiřtir.

Diđer yandan, LE ve performans deđerkenleri arasında istatistiksel olarak anlamlı bir iliřki olduđu, LE'nin alıřma performansı zerinde pozitif ynl bir etkiye sahip olduđu ve performansı artırdıđı saptanmıřtır. Liderleriyle biimsel yetkinin, kuralların ve prosedrlerin tesinde; saygı, gven ve sorumluluk olarak sıralanan resmi olmayan tutum ve davranıřlarda bulunan alıřanların, yksek performans gsterdiđi sylenebilir. Ayrıca liderleriyle gl bir iletiřime ve etkileřime dayalı iliřkilerin, kurum ii atmosfere olumlu yansiyarak rgtsel performans dzeyini ve krlılıđı artırdıđı da belirtilebilir. rneđin Xu vd. (2019), perakende hizmet sektrnde alıřanların hem meknsal bir kalabalıđa hem de mađaza iindeki ekip alıřmasının olumsuz ynlerine maruz kaldıklarını, bu durumun onların iřteki bařarılarını olumsuz ynde etkilediđini belirtmiřlerdir. Bu durumda mađaza mdrleriyle geliřtirdikleri yksek etkileřim sayesinde deneme yanılma yaparak gemiř hatalarından ders alma konusunda kendilerini daha gvende hissedebildiklerini, bu sayede iř yerinde bařarılı olmanın temel gstergeleri olan đrenme ve enerjik hissetme duygusuna sahip olabildiklerini bulgulamıřlardır. Bu dođrultuda, Janssen ve Yperen (2004), Stewart ve Johnson (2005), zutku vd. (2008), Akdođan vd. (2009), Michael (2011), Akko (2012), Bal Tařtan (2014), Luo ve Cheng (2014), Grbz ve Ayhan (2017), Tekin (2018), Tarım (2018), Karayel vd. (2018), zer (2019), Uludađ (2019), Aslaner ve Artan (2019)'nın alıřmaları da bu arařtırmanın sonularıyla paralel bir Őekilde, LE' nin yksek olmasının alıřan performansını olumlu ynde etkilediđi grřn desteklemektedir.

Bu arařtırmada duygusal zek alt boyutlarının performans zerindeki etkisinde, LE' nin aracılık rol arařtırılmıř ve sz konusu deđerkenler arasındaki iliřkide, LE'nin kısmi aracılık etkisi olduđu sonucuna ulařılmıřtır.



Araştırmadaki aracı değişken modeline ilişkin ölçüm sonuçlarına göre, duygusal zekâ alt boyutlarının performansı arttıran unsurlar olduğu belirlenmiştir. Ayrıca duygusal zekânın, LÜE aracılığıyla da performans üzerinde anlamlı bir etkiye sahip olduğu sonucuna ulaşılmıştır. Nitekim, LÜE aracı değişkeni dışında başka örgütsel değişkenlerin de duygusal zekâ ile birlikte modele dahil edilmesiyle performans üzerinde anlamlı bir etkinin sağlanabileceği söylenebilir.

Duygusal zekânın yüksek olması, LÜE'ni ve dolaylı olarak da performansı arttırmaktadır. Gelişmiş ve yetkinleşmiş duygusal zekâ becerileri olan çalışanlar, kendilerinin ve ilişki kurduğu kişilerin duygularını anlayabilir, olası kriz ve çatışma ortamında bu ilişkileri iyi bir şekilde yönetebilirler. Mevcut fırsatların en iyi şekilde kullanılması ve yeni fırsatların yaratılması sürecinde liderler, duygusal zekâsı yüksek iş görenlerle iyi bir koordinasyon ile işleri yürütebilirler. Duygusal zekâsı yüksek çalışanlarla kurulan kaliteli etkileşim ilişkisinden dolayı çalışanlarda, yüksek örgütsel ve işe bağlılık davranışı ortaya çıkabilir ve motivasyonda artış gözlemlenebilir. Bu motivasyon sayesinde yüksek düzeyde performans çıktısı elde eden çalışanlar, kendilerine sunulan çok daha iyi olanak ve teklifleri kabul etmeyip işe devam etme kararlılığıyla örgütte varlıklarını sürdürebilirler.

Örgütler için hızla değişen koşullara uyum sağlayabilme ve yenilikleri yakalayabilme sürecinde iş ortamındaki ilişkilerin niteliği önemli olmaktadır. Duygusal zekâ kavramı, gerek sosyal hayatta gerekse takım çalışmasındaki ilişkilerin iyi bir şekilde yürütülebilmesinde, kurum kültürünün oluşturulmasında ve yönetim felsefesinde belirleyici bir unsur olarak görülebilir. Bu anlamda, insanların duygusal zekâlarını arttırmalarına yardımcı olmak için yapılması gerekenlere yönelik yeni bir düşünce tarzı geliştirmek gerekmektedir. Duygusal zekânın, doğuştan sahip olunan bir beceri olmayıp daha sonradan öğrenme yoluyla edinilebilen bir beceri olduğu söylenebilir. Dolayısıyla duygusal zekâ kavramını yaşam boyunca iyileşme gösterebilen bilimsel bir vaka olarak ele almak gerekmektedir. Nitekim liderler/yöneticiler, duygusal zekâ eğitim programları ile çalışanların duygusal zekâlarını geliştirici faaliyetlerde bulunarak örgütsel başarıyı ve toplam performansı arttırmaya ilişkin çaba göstermelidirler. Ayrıca belli zaman dilimlerinde düzenlenecek olan duyarlılık ve drama eğitimleri, özdenetim, duygusal okuryazarlık, stres yönetimi, sözlü iletişim, kişilerarası beceriler gibi eğitim programlarına çalışanların yanı sıra mesleki bilgiye ve deneyime sahip liderlerin de katılımları sağlanmalıdır.

---

**Etik Beyan:** Bu çalışmada kullanılan anket yöntemi için Mersin Üniversitesi Etik Kurulu'ndan 15/04/2021 tarihli ve 04 sıra sayılı kararı ile izin alınmıştır. Aksi bir durumun tespiti halinde AKAD Dergisinin hiçbir sorumluluğu olmayıp, tüm sorumluluk çalışmanın yazar (lar) ına aittir.

**Yazar Katkı Beyanı:** 1. Yazarın katkı oranı %50, 2. Yazarın katkı oranı ise %50'dir.

**Çıkar Beyanı:** Yazarlar arasında çıkar çatışması yoktur.

**Ethics Statement:** Permission for this study was obtained from the Ethics Committee of Mersin University with the decision number 04 at the meeting dated 15/04/2021. In case of detection of a contrary situation, AKAD Journal has no responsibility and all responsibility belongs to the author (s) of the study.

**Author Contributions Statement:** 1st author's contribution rate is 50%, 2nd author's contribution rate is 50%.

**Conflict of Interest:** There is no conflict of interest among the authors.

---

## KAYNAKÇA

- Akdoğan, A., Cingöz, A., & Mirap, S. O. (2009). Lider-üye etkileşiminin/değişiminin yenilikçi iş performansı, görev performansı ve bağlamsal performans üzerindeki etkisinin belirlenmesi. 17. Ulusal yönetim ve organizasyon kongresi bildiriler kitabı içinde (ss. 379-386). Eskişehir: Eskişehir Osmangazi Üniversitesi.
- Akkoç, İ. (2012). Grup ve hiyerarşik alt kültürlerinin iş performansına etkisi: Lider-üye etkileşiminin aracılık rolü. *Çankırı Karatekin Üniversitesi Sosyal Bilimler Enstitüsü Dergisi*, 3(2), 17-44.

- Alsufyani, A. M., Aboshaiqah, A. E., Alshehri, F. A., & Alsufyani, Y. M. (2022). Impact of emotional intelligence on work performance: The mediating role of occupational stress among nurses. *Journal of Nursing Scholarship*, 54(6), 738-749. <https://doi.org/10.1111/jnu.12790>
- Aslan, ř., & zata, M. (2009). Lider-ye etkileřiminin (LMX) yneticiye duyulan gven dzeyine etkisi. *Sosyal Ekonomik Arařtırmalar Dergisi*, 9(17), 94-116.
- Aslaner, F., & Artan, . H. (2019). Pozitif psikolojik sermayenin lider-ye etkileřimi vasıtasıyla bireysel performansı etkilemedeki rol: Perakende sektrnde bir arařtırma. *Business & Management Studies: An International Journal*, 7(4), 1657-1689. <https://doi.org/10.15295/bmij.v7i4.1195>
- Bal Tařtan, S. (2014). Lider-ye etkileřimi kalitesi ile alıřanların iř performansı arasındaki iliřkinin algılanan rol belirsizlięinin dzenleyici etki rol ile birlikte incelenmesi. *Uluslararası Ynetim İktisat ve İřletme Dergisi*, 10(22), 211-233.
- Barbuto, J. E., & Burbach, M. E. (2006). The emotional intelligence of transformational leaders: A field study of elected officials. *The Journal of Social Psychology*, 146(1), 51-64. <https://doi.org/10.3200/SOCP.146.1.51-64>
- Barclay, M. J., & Smith Jr, C. W. (1995). The maturity structure of corporate debt. *The Journal of Finance*, 50(2), 609-631. <https://doi.org/10.2307/2329421>
- Baron, R. M., & Kenny, D. A. (1986). The moderator–mediator variable distinction in social psychological research: Conceptual, strategic, and statistical considerations. *Journal of personality and social psychology*, 51(6), 1173. <https://doi.org/10.1037//0022-3514.51.6.1173>
- Barutugil, . (2002). *Performans ynetimi*. İstanbul: Kariyer Yayıncılık.
- Bass, B. M. (1990). From transactional to transformational leadership: Learning to share the vision. *Organizational dynamics*, 18(3), 19-31. [https://doi.org/10.1016/0090-2616\(90\)90061-S](https://doi.org/10.1016/0090-2616(90)90061-S)
- Burns, J. (1978). *Leadership*, Harper and Row, New York.
- Campbell, D. T., & Fiske, D. W. (1959). Convergent and discriminant validation by the multitrait-multi- method matrix. *Psychological Bulletin*, 5(2), 81-105. <https://doi.org/10.1037/h0046016>
- Carmeli, A. (2003). The relationship between emotional intelligence and work attitudes, behaviour and outcomes: An examination among senior managers. *Journal of Managerial Psychology*, 18(8), 788- 813. <https://doi.org/10.1108/02683940310511881>
- Carnevale, A. P., Gainer, L. J., & Meltzer, A. S. (1988). *Workplace basics: The essential skills employers want. (1Eds.)*, San Francisco: Jossey-Bass Publishers.
- Chen, Z., Lam, W., & Zhong, J. A. (2012). Effects of perceptions on lmx and work performance: Effects of supervisors' perception of subordinates' emotional intelligence and subordinates' perception of trust in the supervisor on lmx and, consequently, performance. *Asia Pacific Journal of Management*, 29(3), 597-616. <https://doi.org/10.1007/s10490-010-9210-z>
- Cherniss, C. (2000). Social and emotional competence in the workplace. In R. Bar-On & J. D. A. Parker (Eds.), *The Handbook of Emotional Intelligence*. New York: Jossey-Bass.
- Chin, W. W. (1998). Issues and Opinion on Structural Equation Modeling. *MISQ Archivist*, 22(1), 7-16.
- Cohen, E. (1988). Authenticity and commoditization in tourism. *Annals of Tourism Research*, 15(3), 371-386. [https://doi.org/10.1016/0160-7383\(88\)90028-X](https://doi.org/10.1016/0160-7383(88)90028-X)
- l, G. (2008). Algılanan glendirmenin iřgren performansı zerine etkileri. *Doęuř niversitesi Dergisi*, 9(1), 35-46.
- Dansereau Jr, F., Cashman, J., & Graen, G. (1973). Instrumentality theory and equity theory as complementary approaches in predicting the relationship of leadership and turnover among

- managers. *Organizational Behavior and Human Performance*, 10(2), 184-200. [https://doi.org/10.1016/0030-5073\(73\)90012-3](https://doi.org/10.1016/0030-5073(73)90012-3)
- Fornell, C., & Larcker, D. F. (1981). Evaluating structural equation models with unobservable variables and measurement error. *Journal of Marketing Research*, 18(1), 39-50. <https://doi.org/10.2307/3151312>
- Frazier, P. A., Tix, A. P., & Baron, K. E. (2004). Testing moderator and mediator effects in counseling psychology research. *Journal of Counseling Psychology*, 51(1), 115-134. <https://doi.org/10.1037/0022-0167.51.1.115>
- George, D., & Mallery, M. (2010). *SPSS for windows step by step: A simple guide and reference*, 17.0 Update, 10th Edition, Boston: Pearson.
- Gerstner, C. R., & Day, D. V. (1997). Meta-Analytic review of leader-member exchange theory: Correlates and construct issues. *Journal of Applied Psychology*, 82(6), 827-844. <https://doi.org/10.1037/0021-9010.82.6.827>
- Gold, A. H., Malhotra, A., & Segars, A. H. (2001). Knowledge management: An organizational capabilities perspective. *Journal of Management Information Systems*, 18(1), 185-214. <https://doi.org/10.1080/07421222.2001.11045669>
- Goleman, D. (1996). Emotional intelligence. Why it can matter more than IQ. *Learning*, 24(6), 49-50.
- Goleman, D. (2000). *İş başında duygusal zekâ*, (Çev. H. Balkara). İstanbul: Varlık Yayınları.
- Graen, G. B., & Scandura, T. A. (1987). Toward a psychology of dyadic organizing. *Research in Organizational Behavior*, 9, 175-208.
- Graen, G. B., & Uhl-Bien, M. (1995). Relationship-based approach to leadership: Development of leader-member exchange (LMX) theory of leadership over 25 years: Applying a multi-level multi-domain perspective. *The Leadership Quarterly*, 6(2), 219-247. [https://doi.org/10.1016/1048-9843\(95\)90036-5](https://doi.org/10.1016/1048-9843(95)90036-5)
- Graen, G., Novak, M. A., & Sommerkamp, P. (1982). The effects of leader-member exchange and job design on productivity and satisfaction: Testing a dual attachment model. *Organizational Behavior and Human Performance*, 30(1), 109-131. [https://doi.org/10.1016/0030-5073\(82\)90236-7](https://doi.org/10.1016/0030-5073(82)90236-7)
- Gürbüz, S., & Yüksel, M. (2008). Çalışma ortamında duygusal zekâ: İş performansı, iş tatmini, örgütsel vatandaşlık davranışı ve bazı demografik özelliklerle ilişkisi. *Doğuş Üniversitesi Dergisi*, 9(2), 174-190.
- Gürbüz, S., & Ayhan, Ö. (2017). Lidere yakın olmanın dayanılmaz hafifliği: Lider-üye etkileşimi, görev performansı, tecrübe ve terfi edebilirlik arasındaki ilişkilerin testi. *Türk Psikoloji Dergisi*, 32(80), 1-19.
- Hair, J. F., Anderson, R. E., Tatham, R. L., & Black, W. C. (1995). *Multivariate data analysis with readings*. New Jersey: Prentice Hall.
- Hair Jr, J. F., Hult, G. T. M., Ringle, C., & Sarstedt, M. (2013). *A primer on partial least squares structural equation modeling (PLS-SEM)*. USA: Sage publications.
- Henseler, J., Ringle, C. M., & Sarstedt, M. (2015). A new criterion for assessing discriminant validity in variance-based structural equation modeling. *Journal of The Academy of Marketing Science*, 43(1), 115-135. <https://doi.org/10.1007/s11747-014-0403-8>
- Hesselgreaves, H. (2007). *A study of emotional intelligence, leader member dyads and employee outcomes in the British national health service*. Doctoral dissertation, University of Strathclyde, Glasgow, Scotland.
- Janssen, O., & Van Yperen, N. W. (2004). Employees' goal orientations, the quality of leader-member exchange, and the outcomes of job performance and job satisfaction. *Academy of Management Journal*, 47(3), 368-384. <https://doi.org/10.48730/4wke-2q55>

- Jordan, P. J., & Troth, A. (2011). Emotional intelligence and leader member exchange: The relationship with employee turnover intentions and job satisfaction. *Leadership & Organization Development Journal*, 32(3), 260–280. <https://doi.org/10.1108/01437731111123915>
- Kalkandelen, H. (1997). *Örgütlerde yeniden yapılanma ve norm kadro*. Ankara: Anı Yayınları.
- Karayel, M., Akko, İ., & Birer, İ. (2018). Örgütsel destek, sosyal destek ve lider desteğinin iş performansına etkisinde lider-üye etkileşiminin aracılık rolü. *Dokuz Eylül Üniversitesi İşletme Fakültesi Dergisi*, 19(2), 301-332. <https://doi.org/10.24889/ifede.457738>
- Karim, J. (2008). The relationship between emotional intelligence, leader-member exchange and organizational commitment. *Euro Asia Journal of Management*, 18(2), 153-171.
- Karim, J. (2011). Emotional intelligence, leader-member exchange, organizational justice, and outcome variables: A conceptual model. *International Journal of Leadership Studies*, 6(3), 390-411.
- Kirkman, B. L., & Rosen, B. (1999). Beyond self-management: Antecedents and consequences of team empowerment. *Academy of Management Journal*, 42(1), 58-74. <https://doi.org/10.2307/256874>
- LaBo, T. P. (2005). *The relationship between leader-member exchange (lmx) and emotional intelligence (EI) in public schools: A regression approach*. Doctoral dissertation, Barry University-Adrian Dominican School of Education, Miami Shores, Florida.
- Liden, R. C., Sparrowe, R. T., & Wayne, S. J. (1997). Leader-member exchange theory: The past and potential for the future: In G. R. Ferris (Ed.), *Research in personnel and human resources management* (pp. 47–119). Elsevier Science/JAI Press.
- Liden, R. C., & Maslyn, J. M. (1998). Multidimensionality of leader-member exchange: An empirical assessment through scale development. *Journal of Management*, 24(1), 43-72. [https://doi.org/10.1016/S0149-2063\(99\)80053-1](https://doi.org/10.1016/S0149-2063(99)80053-1)
- Luo, B., & Cheng, S. (2014). Leader-member exchange, efficacy and job performance: A cognitive perspective interpretation. *Canadian Social Science*, 10(5), 244-248. <https://doi.org/10.3968/4984>
- Mayer, J. D., & Salovey, P. (1997). What is emotional intelligence? In P. Salovey & D. J. Sluyter (Eds.), *Emotional development and emotional intelligence: Educational implications* (pp. 3–34). Basic Books.
- Mayer, J. D., Caruso, D. R., & Salovey, P. (2000). Selecting a measure of emotional intelligence: The case for ability testing. In R. Bar-On & J. D. A. Parker (Eds.). *Handbook of emotional intelligence* (pp. 320-342). New York: Jossey-Bass.
- Michael, D. (2011). Supportive supervisor communication as an intervening influence in the relationship between lmx and employee job satisfaction, turnover intentions, and performance. *Journal of Behavioral Studies in Business*, 4, 1-28.
- Murdoch, S. C. (2015). *The effect of leaders' and subordinates' emotional intelligence and the effect of their similarity of emotional intelligence on leader-member exchange quality*. Doctoral dissertation, The Chicago School of Professional Psychology, Los Angeles, California.
- Newsome, S., Day, A. L., & Catano, V. M. (2000). Assessing the predictive validity of emotional intelligence. *Personality and Individual Differences*, 29(6), 1005-1016. [https://doi.org/10.1016/S0191-8869\(99\)00250-0](https://doi.org/10.1016/S0191-8869(99)00250-0)
- Ordun, G., & Beyhan Acar, A. (2014). Impact of emotional intelligence on the establishment and development of high quality leader member exchange (LMX). *Advances in Management & Applied Economics*, 4(2), 111-129. <http://dx.doi.org/10.2139/ssrn.2568198>



- Özbezek, B. D. & Paksoy, H. M. (2017). Liderlik etme motivasyonu ve duygusal zekâ arasındaki ilişkide öz yeterliliğin rolü üzerine bir araştırma. *International Journal of Disciplines Economics & Administrative Sciences Studies*, 3(4), 248-269. <https://doi.org/10.26728/ideas.42>
- Özer, Ö. (2019). Hemşirelerde lider-üye etkileşimi ve çalışan performansının incelenmesi. *Sağlık ve Hemşirelik Yönetimi Dergisi*, 1(6), 11-21. [https://doi.org/10.52222/SHYD.2019.64426\\_](https://doi.org/10.52222/SHYD.2019.64426_)
- Özutku, H., Ağca, V. & Cevrioğlu, E. (2008). Lider-üye etkileşim teorisi çerçevesinde, yönetici-ast etkileşimi ile örgütsel bağlılık boyutları ve iş performansı arasındaki ilişki: Ampirik bir inceleme. *Atatürk Üniversitesi İktisadi ve İdari Bilimler Dergisi*, 22(2), 193-210.
- Raykov, T., & Marcoulides, G. A. (2006). *A first course in structural equation modeling* (2nd Ed.). Manhaw, New Jersey: Lawrence Erlbaum Associates, Inc.
- Salovey, P., & Mayer, J. D. (1990). Emotional intelligence. *Imagination, Cognition and Personality*, 9(3), 185-211. <https://doi.org/10.2190/DUGG-P24E-52WK-6CD>
- Sanchez-Gomez M, Bresó E. In Pursuit of Work Performance: Testing the Contribution of Emotional Intelligence and Burnout. *International Journal of Environmental Research and Public Health*. (2020); 17(15):5373. <https://doi.org/10.3390/ijerph17155373>
- Schyns, B., Paul, T., Gisela, M., & Hartmut, B. (2005). Comparing antecedents and consequences of leader-member exchange in a German working context to finding in the US. *European Journal of Work and Organizational Psychology*, 14(1), 1-22. <https://doi.org/10.1080/13594320444000191>
- Sobel, M. E. (1982). Asymptotic confidence intervals for indirect effects in structural equation models. *Sociological Methodology*, 13, 290-312. <http://dx.doi.org/10.2307/270723>
- Stewart, M. M., & Johnson, O. E. (2005). Workgroup demography and group performance: The moderating effect of leader-member exchange. In *Academy of Management Proceedings*, 2005(1), F1-F5. Briarcliff Manor: Academy of Management. <https://doi.org/10.5465/ambpp.2005.18778667>
- Sparrowe, R. T., & Liden, R. C. (1997). Process and structure in leader-member exchange. *Academy of Management Review*, 22(2), 522-552. <https://doi.org/10.2307/259332>
- Tarım, M. (2018). Lider-üye ilişkilerinde kurulan bağın üyelerin bağlılık ve performansları üzerindeki etkileri: Nitel bir çalışma. *İstanbul Ticaret Üniversitesi Sosyal Bilimler Dergisi*, 17(33), 407-419.
- Tekin, E. (2018). Lider-üye etkileşiminin çalışan performansı üzerindeki etkisinde örgütsel vatandaşlık davranışının aracılık rolü. *Karadeniz Teknik Üniversitesi Sosyal Bilimler Enstitüsü Sosyal Bilimler Dergisi*, 8(16), 343-364.
- Teo, T., Lee, C. B., & Chai, C. S. (2008). Understanding pre-service teachers' computer attitudes: applying and extending the technology acceptance model. *Journal of Computer Assisted Learning*, 24(2), 128-143. <https://doi.org/10.1111/j.1365-2729.2007.00247.x>
- Torrington, D., & Hall, L. (1995). *Personnel management: HRM in action*. 3rd Edition, London: Prentice Hall.
- Uludağ, G. (2019). Lider üye etkileşiminin işgören performansına etkisi üzerine bir alan araştırması. *Atatürk Üniversitesi Sosyal Bilimler Enstitüsü Dergisi*, 23(2), 719-739.
- Wong, C. S., & Law, K. S. (2002). The effects of leader and follower emotional intelligence on performance and attitude: An exploratory study. *The Leadership Quarterly*, 13(3), 243-274. [https://doi.org/10.1016/S1048-9843\(02\)00099-1](https://doi.org/10.1016/S1048-9843(02)00099-1)
- Wong, K. K. K. (2013). Partial least squares structural equation modeling (PLS-SEM) techniques using SmartPLS. *Marketing Bulletin*, 24(1), 1-32.

- Yařlıođlu, M., Pekdemir, I. & Toplu, D. (2013). Duygusal zeka ve atıřma ynetimin yntemleri arasındaki iliřki ve bu iliřkide lider ye etkileřiminin rol. *Ynetim Bilimleri Dergisi*, 11(22), 191-220.
- Yunus, N. H., Ishak, N. A., Mustapha, R. M. R., & Othman, A. K. (2010). Displaying employees' organisational citizenship behaviour at the workplace: The impact of superior's emotional intelligence and moderating impact of leader-member exchange. *Vision*, 14(1-2), 13-23. <https://doi.org/10.1177/097226291001400102>
- Xu, A. J., Loi, R., & Chow, C. W. (2019). What threatens retail employees' thriving at work under leader-member exchange? The role of store spatial crowding and team negative affective tone. *Human Resource Management*, 58(4): 371– 382. <https://doi.org/10.1002/hrm.21959>
- Zalesny, M. D., & Graen, G.B. (1987). Exchange theory in leadership research. In A. Kieser, G. Reber, & R. Wanderer (Eds.), *Handbook of Leadership* (pp. 714-727). Stuttgart, Germany: C.E. Paeschel, Verlag.





## Ekolojik Ayak İzi ve Turizm İlişkisinin GUV Eşbütünleşme Testi ile Analizi

### Analysis of Ecological Footprint and Tourism Relationship with GUV Cointegration Test

Oğuzhan SUNGUR<sup>1</sup>, Eda BOZKURT<sup>2</sup>, Ali ALTINER<sup>3</sup>

#### Öz

**Amaç:** Bu araştırmanın amacı, turizm ile ekolojik ayak izi arasındaki ilişkiyi Çevresel Kuznets Eğrisi (EKC) Hipotezi çerçevesinde ele almaktır.

**Tasarım/Yöntem:** Araştırmada ekolojik ayak izi en yüksek 10 ülke 1995-2020 periyodu için ele alınmıştır. Çalışmanın yönteminde Gengenbach, Urbain ve Westerlund (2016) tarafından geliştirilmiş GUV eşbütünleşme testi kullanılmıştır. Uzun dönem katsayı tahminleri ise Ortak İlişkili Etkiler (Common Correlated Effect-CCE) testi ile yapılmıştır.

**Bulgular:** Bulgular gelen uluslararası turist sayısının ekolojik ayak izi üzerinde bazı ülkeler için pozitif bazı ülkeler için negatif etkili olduğunu göstermiştir. Ayrıca Japonya ve Güney Kore’de Kuznets Eğrisinin ters U şeklinde olduğu sonucuna varılmıştır.

**Sınırlılıklar:** Araştırmanın en önemli sınırlılığını, ekolojik ayak izi en yüksek 10 ülkenin analize dahil edilmiş olması ve araştırmanın örneklem grubunu oluşturan ülke seti açısından veri temini oluşturmaktadır. Sonraki çalışmalarda ülke sayısının artırılması ve daha uzun zamanı içeren verilerin elde edilebilmesiyle ile daha kapsamlı çalışmalar yapılabilir.

**Özgünlük/Değer:** EKC hipotezi birçok çalışmada çoğunlukla karbon emisyonu ele alınarak incelenmiştir. Ekolojik ayak izi değişkeni son yıllarda çevre kalitesini ölçmede kullanılan önemli bir göstergedir. Diğer taraftan turizm ülkeler için önemli bir gelir getirici kalem olarak görülmektedir. Ekolojik ayak izi ve turizmin EKC Hipotezi ile incelenmesi araştırmanın özgün değerini oluşturmaktadır.

**Anahtar Kelimeler:** Ekolojik Ayak İzi, GUV Eşbütünleşme Testi, Çevresel Kuznets Hipotezi, Turizm.

#### Abstract

**Purpose:** The aim of this research is to examine the relationship between tourism and ecological footprint within the framework of the Environmental Kuznets Curve (EKC) Hypothesis.

**Design/Methodology:** In the study, the 10 countries with the highest ecological footprints were discussed for the period 1995-2020. The GUV cointegration test developed by Gengenbach, Urbain, and Westerlund (2016) was used. Long-term coefficient estimates were made with the Common Correlated Effect (CCE) test.

**Findings:** The findings showed that tourist arrivals are positive for some countries and negative for others on the ecological footprint. In addition, it was concluded that the Kuznets Curve is inverted u-shaped in China, Russia and Japan. On the other hand, renewable energy consumption was found to be significant for all countries.

**Limitations:** The most important limitation of the research is the inclusion of the 10 countries with the highest ecological footprint in the analysis and the data supply in terms of the country set that constitutes the sample group of the research. In future studies, more comprehensive studies can be conducted by increasing the number of countries and obtaining data covering a longer period of time.

**Originality/Value:** EKC Hypothesis has been studied in many studies, mostly by considering carbon emissions. The ecological footprint variable is an important indicator used to measure environmental quality in recent years. On the other hand, tourism is seen as an important income generating item for countries. Examination of ecological footprint and tourism with the EKC Hypothesis constitutes the original value of the research.

**Keywords:** Ecological Footprint, GUV Cointegration Test, Kuznets Hypothesis, Tourism.

<sup>1</sup> Dr. Öğr. Üyesi, Recep Tayyip Erdoğan Üniversitesi, İktisadi ve İdari Bilimler Fakültesi, İktisat, oguzhan.sungur@erdogan.edu.tr, ORCID: 0000-0001-6897-4926

<sup>2</sup> Doç. Dr., Atatürk Üniversitesi, Açıköğretim Fakültesi, Dış Ticaret, edabozkurt@atauni.edu.tr, ORCID: 0000-0001-7158-8049

<sup>3</sup> Doç. Dr., Recep Tayyip Erdoğan Üniversitesi, İktisadi ve İdari Bilimler Fakültesi, İktisat, ali.altiner@erdogan.edu.tr, ORCID: 0000-0001-7362-8198

## 1. GİRİŞ

Turistik seyahatler, yüzyıllardır insanların sosyal hayatında olmasına rağmen özellikle II. Dünya Savaşı sonrasında ortaya çıkardığı ekonomik ve sosyo-kültürel etkiler turizm sektörünün önemini her geçen yıl artırmaktadır. Turizm sektörüne ilginin artmasında sivil havacılık, ulaşım, medya ve iletişim alanında yaşanan teknolojik gelişmelerin sonucunda ortaya çıkan maliyet düşüşleri ile insanların gelir seviyelerinin yükselmesi etkili olmuştur. Birleşmiş Milletler Dünya Turizm Örgütü'nün (UNWTO, 2011) 2030 yılına yönelik hazırlamış olduğu hedef raporunda, uluslararası turist sayısının 1.8 milyar insana ulaşmasının amaçlandığı belirtilmiştir. Bu amaca ulaşılması durumunda uluslararası turizm faaliyetlerinin parasal değerinin 2030 yılında 12,5 trilyon USD seviyelerine yükseleceği ve bu pazar payının %57'sine gelişmekte olan ülkelerin hâkim olacağı tahmin edilmektedir. Bu doğrultuda uluslararası turizm faaliyetleri 2019 yılında 1,469 milyar kişi ile en yüksek seviyesine ulaşmıştır. Ancak ortaya çıkan Covid pandemisi nedeniyle 2020 yılında yüzde 72 oranında azalarak 406 milyon kişi seviyesine gerilemiştir (UNWTO, 2023).

Hızlı ekonomik büyümenin sürdürülebilir kalkınma kapsamında ortaya çıkarabileceği en önemli tehlike, çevre kirliliğidir. İktisat literatüründe ekonomik büyümenin çevre kirliliği üzerindeki etkisi Grossman ve Krueger tarafından geliştirilen Çevresel Kuznets Eğrisi Hipotezi (*Environmental Kuznets Curve-EKC*) ile açıklanmıştır. EKC Hipotezi, ekonomik büyümenin bir seviyeye kadar çevresel kirlenmeyi artıracığını, bu seviyeden sonra ise ekonomik büyümeyle birlikte çevresel kirlenmenin azalacağını ileri sürmektedir (Grossman ve Krueger, 1991:35). Ekonomik büyümenin çevresel kirlenme üzerinde ortaya çıkaracağı etkinin öncelikli olarak sanayi sektörü kaynaklı olacağı düşünülmektedir. Buna rağmen 'bacasız endüstri' olarak tanımlanan turizm sektörünün de çevresel kirlenme üzerinde ciddi etkilerinin bulunduğunu ileri süren çok sayıda araştırma (Leon vd., 2014; Gössling ve Peeters, 2015; Raza, 2017; Nosheen, 2021; Lee vd., 2022) literatürde yer almaktadır. Bu çalışmalarda turizmin öncelikli olarak ulaşım, konaklama, turistik faaliyetler ve turizmle ilgili inşaat yapıları üzerinden çevre kirliliğine neden olduğu vurgulanmaktadır (Özsoy, 2021). Buna karşın, turizm sektöründen elde edilen gelirin devamlılığı ve ekonomik büyüme üzerindeki olumlu etkisinin istikrar kazanması turizm alanlarının çeşitlendirilmesi ve çevrenin korunması sayesinde mümkün olabilecektir. Bu nedenle çevreye duyarlılığın ve bilincin yüksek olduğu toplumlarda, turizm faaliyetlerinin çevreyi kirletmeyeceği hatta çevre üzerinde olumlu etkiler yaratması da mümkündür (Leitao ve Shahbaz, 2016; Khan ve Hou, 2021). Özellikle Sanayi Devriminden günümüze kadar üretim süreçlerinde fosil enerji kaynaklarının kullanılarak ekonomik büyümenin sağlandığı görülmektedir. Fosil enerji kaynaklarının kullanılması ortaya çıkardığı CO<sub>2</sub>, CH<sub>4</sub> ve N<sub>2</sub>O gibi gazlar nedeniyle çevresel kirlenmeye yol açmaktadır (IPCC, 2013: 1455). Gelişmekte olan ülkeler, çevre üzerinde neden olduğu olumsuz etkiye rağmen ekonomik büyüme için fosil kaynakların kullanımını kabullenmişlerdir. Ekonomik büyümeyle birlikte sürdürülebilir kalkınma aşamasına geçişi sağlayabilen ülkeler ise fosil kaynaklar yerine hidroelektrik, güneş, rüzgâr, jeotermal, biyokütle ve biyogaz, hidrojen ile dalga enerjisi gibi yenilenebilir kaynakların kullanımını önemsemişlerdir (Irps, 2009: 202). Fosil kaynaklar yerine yenilenebilir enerji kaynaklarının kullanılması doğaya daha az oranda zararlı gaz salınımı gerçekleştirmektedir. Böylelikle ekonomik büyüme sağlanırken sürdürülebilir kalkınma çerçevesinde çevresel kirlenme de minimum seviyeye indirgenebilmektedir (Kongbuamai, Bui, Yousaf ve Liu, 2020).

2019 yılında Birleşmiş Milletler İklim Zirvesi kapsamında Madrid'de düzenlenen 'One Planet Sustainable Tourism Programme' sonucunda turizmle ilgili taşımacılıktan kaynaklanan CO<sub>2</sub> emisyonunun, taşımacılıktan kaynaklanan toplam CO<sub>2</sub> emisyonu içerisinde %22 oranında bir paya sahip olduğu vurgulanmıştır. 2016 yılında dünyadaki toplam emisyonun ise %5'i turizm faaliyetlerinden kaynaklanmaktadır. 2030 yılına kadar uluslararası turizmin %45, yurtiçi turizmin ise %21 oranında artacağı ve turizme olan bu ilginin 2030 yılında turizm sektörünün dünyadaki toplam emisyon miktarı içerisindeki payını %5,3 oranına yükselteceği öngörülmektedir (UNWTO, 2019). Dünya Turizm Örgütü (UNWTO) ve Uluslararası Taşımacılık Forumu (ITF) tarafından ortaklaşa gerçekleştirilen bu programda turizmin sadece taşımacılık üzerinden çevresel kirlenmeye olan etki öngörülerini ortaya koyulmuştur.

Turizmin tařımacılık dıřında kullanılan enerji, su, atıkları, ekolojik faaliyetler zerinden de vresel kirlenmeye neden olduėu bilinmektedir. Turizmin vresel kirlenmeye neden olduėu btn kanallar gz nne alınarak dnya genelinde turizmle ilgili vreyi korumaya ynelik tedbir ve farkındalıkların artırılması amalanmaktadır. Bu kapsamda 2009 yılında UNWTO, Dnya Ekonomik Forumu (WEF), Uluslararası Sivil Havacılık rgt (ICAO), Birleřmiř Milletler vre Programı (UNEP) iř birliėinde ‘Towards a Low Carbon Travel and Tourism Sector’ bařlıklı bir alıřmada turistik faaliyetler sonucunda ortaya ıkan enerji tketimi ve CO<sub>2</sub> emisyonunun azaltılması gerektiėi vurgulanmıřtır (Oėul, 2022: 99). Turizmde srdrlebilirliėi saėlamak iin turizm iřletmecileri ‘Yeřil Pazarlama’ alıřmalarının rneėi olarak dnyada ‘Eco Hotels of the World’ (Yeřil Dostu Ekolojik Oteller) sınıflandırma organizasyonunu hayata geirmiřlerdir. Trkiye ve dnyada birok Avrupa lkesi tarafından da uygulanan Mavi Bayrak Projesi ile turizm odaėında srdrlebilir bir vrenin saėlanması amalanmaktadır (Kızılırmak, 2011:6).

vre ve ekonomi iki farklı bilim dalıdır. Bu iki bilim dalının srdrlebilir kalkınma erevesinde btnleřmesi ilk defa Roma Kulb’nn Massachusetts Teknoloji Enstits’nde (MIT) Dennis Meadows (1972) direktrlėinde hazırlanmıř olduėu ‘Limits to Growth’ isimli arařtırma sayesinde olmuřtur (Bardi, 2011:49). Bu alıřma sonrasında enerji tketimi, GSYH, ticari aıklık, kentleřme, finansal kalkınma, doėrudan yabancı sermaye yatırımı, ihracat, ithalat ve nfus gibi birok iktisadi faktrn vresel kirlenme zerindeki etkisi ampirik olarak test edilmiřtir. Bu alıřmalarda vresel kirlenmeyi temsilen genellikle CO<sub>2</sub>, CH<sub>4</sub>, N<sub>2</sub>O ve sera gazı emisyon deėerleri kullanılmıřtır (Al-Mulali ve Ozturk, 2015:383). Son yıllarda ise vresel kirlenme ile ilgili alıřmalarda emisyon deėerleri yerine sıklıkla ekolojik ayak izi endeksinin ampirik alıřmalarda kullanılmaya bařlandıėı dikkat ekmektedir. Ekolojik ayak izi, mevcut teknoloji ve kaynak imkanları ile bir blgenin, bir topluluėun ya da bir faaliyetin tkettiėi kaynakları retmek ve ortaya ıkan atıėı bertaraf etmek iin gerekli verimli toprak ve su alanı byklėu olarak ifade edilmektedir (Rapport, 2000: 367). vresel kirliliėi temsilen birok ampirik alıřmada kullanılan CO<sub>2</sub> emisyon deėeri, havadaki kirliliėi lmesine raėmen su ve topraktaki kirlilik hakkında bilgi vermediėi iin eleřtirilmektedir. Bu nedenle ekolojik ayak izi deėeri daha kapsayıcı bir nitelik tařımaktadır (Solarin, 2019:6167).

Bu alıřmada, 1995-2020 dnemi iin ekolojik ayak izi deėerinin en yksek olduėu on lke rnekleminde EKC Hipotezi erevesinde ekolojik ayak izi ve turizm iliřkisinin incelenmesi amalanmıřtır. Turizm faaliyeti, gelen uluslararası turist sayısı ile temsil edilmiřtir. alıřmanın arařtırma modelinde, turizm faaliyeti, yenilenebilir enerji tketimi ve ekonomik bymenin ekolojik ayak izi deėiřkeni zerindeki etkisi incelenmiřtir. Bu model kapsamında alıřmanın ana hipotezi ‘‘turizm faaliyeti ekolojik ayak izini artırmaktadır’’ řeklinde oluřturulmuřtur. Ayrıca alıřmada teorik altyapıya uygun olarak ‘‘yenilenebilir enerji kullanımı ekolojik ayak izini azaltmaktadır’’ ve ‘‘ekonomik byme ekolojik ayak izini artırmaktadır’’ hipotezleri de test edilmektedir. Arařtırma yntemi olarak Gengenbach, Urbain ve Westerlund (2016) tarafından geliřtirilmiř GUV eřbtnleřme testi kullanılmıřtır. Uzun dnem katsayı tahminleri ise Ortak İliřkili Etkiler (Common Correlated Effect-CCE) testi ile tahmin edilmiřtir. alıřmanın ieriėi, giriř blmn takiben literatr zeti, veri seti ve ekonometrik yntemin tanıtılması, bulgular ve son olarak sonu blmnden oluřmaktadır. alıřmanın en nemli sınırlılıėını ekolojik ayak izi en yksek 10 lkenin analize dahil edilmiř olması ve arařtırmanın rnekleme grubunu oluřturan lke seti aısından veri temini oluřturmaktadır. Veri temini konusundaki sınırlılık arařtırma dneminin 1995-2020 olarak tercih edilmesinde belirleyici olmuřtur. Bu alıřma, turizm ve vresel kirlilik iliřkisini ampirik olarak arařtıran alıřmaların kapsamlı bir literatr zetini sunmaktadır. vresel kirlenmeyi temsilen ekolojik ayak izi deėiřkeninin kullanılması alıřmayı turizm ve vresel kirlenmeyi arařtıran birok ampirik alıřmadan ayırılmaktadır. Bu faktrlerin yanı sıra alıřmanın seilen rnekleme grubu ve kullanılan yntem aısından da mevcut literatre katkı saėlayacaėı dřnlmektedir.

## 2. LİTERATR ZETİ

1980’li yıllardan itibaren dnyada kreselleřme eėilimindeki hızlanmaya baėlı olarak lkeler arasındaki mal ve hizmet akımlarında yksek oranda artıřlar yařanmıřtır. Bu erevede lkeler arasında turizm faaliyetleri de yaygınlařmıř olup, turizm ekonomiler iin zellikle ekonomik byme hedeflerine ulařabilmek aısından kritik neme sahip bir sektr haline gelmiřtir. Sonraki srete

turizm faaliyetlerinin bir ülke ekonomisi için önemli faydalar sağladığı kabul edilmekle birlikte çevresel sürdürülebilirlik konusunda yoğunlaşan tartışmalara bağlı olarak, çevre üzerinde yaratacağı etkiler de teorik ve ampirik düzeyde tartışılmaya başlanmıştır. Turizm ve çevre kirliliği arasındaki ilişkinin ampirik olarak incelenmesi, verilerin daha ulaşılabilir hale geldiği 1990'lı yıllardan itibaren artış göstermiştir. Özellikle pek çok ülke için çevre kirliliğine ait veriler 1995'ten itibaren süreklilik arz ettiğinden ampirik araştırmalar bu yıllardan sonra yoğunlaşmıştır. Çalışmalarda turizmi temsil etmek üzere ülkeye gelen turist sayısı, turizm gelirleri, turizm harcamaları, ülkeden giden turist sayısı ve bu değişkenlerin bileşiminden oluşan turizm gelişme endeksi verilerinden faydalandığı belirlenmiştir. Çevre kirliliğinin temsilcisi olarak ise genellikle kişi başına ya da toplam karbondioksit (CO<sub>2</sub>) emisyonu kullanıldığı ancak son yıllarda çevreye dair daha geniş kapsamlı bilgi verdiğinden ekolojik ayak izi (EFP) verilerinden yararlanıldığı görülmüştür.

İki değişken arasındaki ilişki daha çok Çevresel Kuznets Eğrisi (EKC) Hipotezi çerçevesinde ele alınmaktadır. Dolayısıyla ekonomik büyümenin çevre üzerindeki etkisinin de çoğunlukla analize dahil edildiği gözlenmiştir. Ayrıca enerji kullanımının çevre üzerinde önemli etkiler yarattığı kabul edildiğinden, regresyon analizlerinde yenilenebilir ya da yenilenemez enerji kaynakları tüketiminin de turizm faaliyetleriyle birlikte çevre üzerindeki etkisi araştırılmaktadır. Bu temel değişkenlere ek olarak, nüfus, kentleşme, doğrudan yabancı yatırımlar (DYY), ticari dışa açıklık, finansal gelişme ve küreselleşme gibi etkili olabileceği düşünülen değişkenlerin ampirik olarak incelendiği tespit edilmiştir. Uygulanan analiz teknikleri açısından bir değerlendirme yapıldığında, çalışmalarda çoğunlukla panel veri ve zaman serisi yöntemleri kapsamında regresyon analizi yapıldığı ve göz ardı edilemeyecek düzeyde nedensellik analizlerine başvurulduğu saptanmıştır. Pek çok farklı ülke ve ülke grubu üzerine analizler yapıldığı ancak özellikle son yıllarda en çok ziyaretçi çeken ülkeler için daha ağırlıklı olarak araştırma yapıldığı görülmüştür. Elde edilen sonuçlar itibarıyla ise genellikle turizm faaliyetlerinin çevre üzerinde olumsuz etkilere sahip olduğu belirlenmiştir. Yapılan incelemede doğrudan ya da dolaylı olarak turizm faaliyetlerinin çevre üzerindeki etkisini inceleyen çok sayıda çalışmanın olduğu görülmüş olup, tüm çalışmaların özetini sunmak mümkün olamamıştır. Bundan dolayı yapılan çalışmalardan bazılarına ait özet bilgiler aşağıdaki Tablo 1'de verilmiştir.

**Tablo 1: Ampirik Literatür Özeti**

Yazar(lar)	Dönem/Ülke	Değişkenler	Yöntem	Bulgular
<b>Bağımlı Değişken: CO<sub>2</sub> Emisyonu</b>				
Lee ve Brahmasrene (2013)	1988-2009/AB Ülkeleri	CO <sub>2</sub> , Turizm Gelirleri, GSYH ve DYY.	Panel Sabit Etkiler Modeli	Turizm gelirlerindeki artış CO <sub>2</sub> 'yi azaltmaktadır.
Katircioglu vd. (2014)	1970-2009/ Kıbrıs	CO <sub>2</sub> , Gelen Turist Sayısı ve Enerji Tüketimi.	ARDL Yöntemi	Ülkeye gelen turist sayısındaki artış CO <sub>2</sub> 'yi artırmaktadır.
Solarin (2014)	1972-2010/Malezya	CO <sub>2</sub> , Gelen Turist Sayısı, Reel GSYH, Finansal Gelişme ve Kentleşme.	ARDL Yöntemi	Ülkeye gelen turist sayısındaki artış CO <sub>2</sub> 'yi artırmaktadır.
De Vita vd. (2015)	1960-2009/ Türkiye	CO <sub>2</sub> , Gelen Turist Sayısı, Enerji Tüketimi ve Reel GSYH.	DOLS	Ülkeye gelen turist sayısındaki artış CO <sub>2</sub> 'yi artırmaktadır.
Zaman vd. (2016)	2005-2013/ 34 Gelişmiş ve Gelişmekte Olan Ülke	CO <sub>2</sub> , Turizm Endeksi, Kişi başı GSYH, Enerji Tüketimi, Sabit Sermaye Yatırımları ve Sağlık Harcamaları.	Statik Panel Veri Analizi, Panel Dumitrescu-Hurlin (2012) Nedensellik Testi	Turizm endeksindeki artış CO <sub>2</sub> 'yi artırmaktadır. Turizmden CO <sub>2</sub> 'ye doğru tek yönlü nedensellik ilişkisi vardır.
Doğan vd. (2017)	1995-2010/ OECD Ülkeleri	CO <sub>2</sub> , Gelen Turist Sayısı, GSYH, Enerji Tüketimi ve Dışa Açıklık.	Panel DOLS	Gelen turist sayısındaki artış CO <sub>2</sub> 'yi artırmaktadır.
Gamage vd. (2017)	1974-2013/ Sri Lanka	CO <sub>2</sub> , Kişi başı GSYH, Kişi başı Enerji Tüketimi ve Kişi başı Turizm Geliri.	DOLS ve ECM	Turizm gelirlerindeki artış CO <sub>2</sub> 'yi artırmaktadır.
Paramati vd. (2017)	1995-2012/ 26 Gelişmiş ve 18 Gelişmekte Olan Ülke	CO <sub>2</sub> , Turizm Gelirleri, Kişi başı GSYH, Enerji Tüketimi, Sanayi/GSYH, İşgücü, Nüfus ve Hizmetler/GSYH.	Panel FMOLS	Turizm, CO <sub>2</sub> 'yi Doğu Avrupa ülkelerinde artırırken Batı Avrupa ülkelerinde azaltmaktadır.
Shakouri vd. (2017)	1995-2013/ Seçilmiş Asya-Pasifik Ülkeleri	CO <sub>2</sub> , Gelen Turist Sayısı, Ekonomik Büyüme ve Enerji Tüketimi.	Dumitrescu ve Hurlin (2012) Panel Nedensellik	CO <sub>2</sub> 'den gelen turist sayısına doğru tek yönlü nedensellik ilişkisi vardır.

Testi				
Danish ve Wang (2018)	1995-2014/ BRICS Ülkeleri	CO <sub>2</sub> , Kişi başı GSYH, Turizm Gelirleri, Turizm Yatırımları ve Küreselleşme.	Panel DSUR Yöntemi	Turizm gelirlerindeki artış CO <sub>2</sub> 'yi artırmaktadır.
Ballı vd. (2019)	1995-2014/ 15 Akdeniz Ülkesi	CO <sub>2</sub> , Kişi başı GSYH ve Kişi başı Turizm Gelirleri.	Emirmahmut oğlu ve Köse (2011) Panel Nedensellik Testi	Turizm gelirlerindeki artış CO <sub>2</sub> 'yi artırmaktadır.
Gerçeker vd. (2019)	1995-2014/ 16 Akdeniz Ülkesi	CO <sub>2</sub> , Turizm Gelirleri, Reel GSYH ve Küreselleşme.	Panel AMG Yöntemi	Fransa'da turizm gelirlerindeki artış CO <sub>2</sub> 'yi azaltmaktadır. Ancak Arnavutluk, İtalya, Fas, Slovenya ve İspanya'da artırmaktadır.
Jebli vd. (2019)	1995-2010/ 22 Merkez ve Güney Amerika Ülkesi	CO <sub>2</sub> , Gelen Turist Sayısı, Reel GSYH, Yenilenebilir Enerji Tüketimi, Ticari Dışa Açıklık ve DYY.	FMOLS, DOLS ve VECM	Gelen turist sayısındaki artış CO <sub>2</sub> 'yi azaltmaktadır. Kısa dönemde değişkenler arasında ilişki yok iken uzun dönemde çift taraflı ilişki bulunmuştur.
Satrovic ve Muslija (2019)	1995-2016/ En Fazla Turist Çeken 10 Ülke	CO <sub>2</sub> , Turizm Gelirleri ve Kentleşme.	VECM Granger Nedensellik	Turizm gelirlerinden CO <sub>2</sub> 'ye doğru tek yönlü nedensellik vardır.
Shaheen vd. (2019)	1995-2016/ 10 Turizm Ülkesi	CO <sub>2</sub> , Gelen Turist Sayısı, Giden Turist Sayısı, GSYH, Enerji Talebi, Ticari Açıklık ve DYY.	Panel FMOLS ve Panel Granger Nedensellik Testi	Gelen turist sayısı ve giden turist sayısındaki artış CO <sub>2</sub> 'yi azaltmaktadır. Gelen turist sayısı ve CO <sub>2</sub> arasında çift yönlü nedensellik ilişkisi, giden turist sayısından CO <sub>2</sub> 'ye doğru tek yönlü nedensellik ilişkisi vardır.
Tandoğan ve Genç (2019)	1980-2014/ Türkiye	CO <sub>2</sub> ve Gelen Turist Sayısı	RALS-Engle ve Granger Eşbütünlük Testi	Uzun dönemde gelen turist sayısı ve CO <sub>2</sub> arasında çift yönlü nedensellik ilişkisi vardır.
Eyuboglu ve Uzar (2020)	1960-2014/ Türkiye	CO <sub>2</sub> , Gelen Turist Sayısı, Kişibaşı GSYH ve Enerji Tüketimi.	Fourier ADL Eşbütünlük ve ARDL Yöntemi	Gelen turist sayısındaki artış CO <sub>2</sub> 'yi artırmaktadır
Arı (2021)	1990-2015/ Türkiye	CO <sub>2</sub> , Gelen Turist Sayısı, Yenilenebilir Enerji Tüketimi ve Reel GSYH.	FMOLS	Gelen turist sayısındaki artışın CO <sub>2</sub> üzerinde herhangi bir etkisi yoktur.
Nosheen vd. (2021)	1995-2017/ 10 Asya Ülkesi	CO <sub>2</sub> , Gelen Turist Sayısı, Reel GSYH, Enerji Tüketimi, Ticari Dışa Açıklık, Kentleşme ve Finansal Gelişme.	Panel FMOLS ve DOLS	Gelen turist sayısındaki artış CO <sub>2</sub> 'yi pozitif etkilemektedir.
Duran ve Bozkaya (2022)	1995-2020/ Asya-Pasifik Ülkeleri	CO <sub>2</sub> , Turizm Gelirleri, Enerji Tüketimi ve Ekonomik Büyüme	Emirmahmut oğlu ve Köse (2011) Panel Nedensellik Testi	CO <sub>2</sub> 'den turizm gelirlerine doğru tek yönlü nedensellik ilişkisi vardır.
Liu vd. (2022)	2000-2017/ 70 Gelişmiş ve Gelişmekte Olan Ülke	CO <sub>2</sub> , Turizm Gelişme Endeksi, Kişi başı GSYH, Finansal Gelişme, Yenilenebilir Enerji Tüketimi, Nüfus Yoğunluğu, Ticari Dışa Açıklık ve Eğitim Harcamaları	Mekansal Panel Veri Analizi	Turizm gelişme endeksi, CO <sub>2</sub> 'yi pozitif etkilemektedir.
Yurtkuran (2022)	1995-2018/ En Çok Turist Çeken 10 Ülke	CO <sub>2</sub> ve Gelen Turist Sayısı	Panel AMG Yöntemi ve Panel Fourier Toda-Yamamoto Nedensellik Testi	Gelen turist sayısındaki artış Fransa, Çin, İtalya ve Türkiye'de CO <sub>2</sub> 'yi artırır. İspanya, Türkiye ve Meksika'da turizmden CO <sub>2</sub> 'ye doğru ve Çin ve Almanya'da CO <sub>2</sub> 'den turizme doğru tek yönlü nedensellik ilişkisi vardır. Ayrıca ABD'de turizm ile CO <sub>2</sub> arasında çift yönlü nedensellik ilişkisi vardır.
<b>Bağımlı Değişken: Ekolojik Ayak İzi (EFP)</b>				
Ozturk vd. (2016)	1988-2008/ 144 Ülke	EFP, Turizm Büyümesi, Ticari Dışa Açıklık, Kent Nüfusu ve Enerji Tüketimi	GMM	Yüksek gelirli ve üst-orta ülkelerde turizm ile EFP arasında bir ilişki vardır.
Katircioğlu vd. (2018)	1995-2014/ 10 Turizm Ülkesi	EFP, Gelen Turist Sayısı, Turizm Gelirleri, Turizm Harcamaları, Turizm Endeksi, GSYH, Enerji Tüketimi, Kentleşme ve Reel Efektif Döviz Kuru	Panel Rassal Etkiler Modeli	Turizm değişkenleri EFP'yi negatif etkilemektedir.
Godil vd. (2020)	1986-2018/ Türkiye	EFP, Turizm, GSYH, Finansal Gelişme ve Küreselleşme.	Kantil ARDL Yöntemi	Turizm değişkenleri EFP'yi pozitif etkilemektedir.
Kongbuamai vd. (2020)	1995-2016/ ASEAN Ülkeleri	EFP, Gelen Turist Sayısı, Kişi başı GSYH, Enerji Tüketimi ve Doğal	Panel Sabit Etkiler	Gelen turist sayısındaki artış EFP'yi azaltmaktadır.



		Kaynaklar.	Modeli	
Alola vd. (2021)	1995-2016/ En Çok Ziyaret Edilen 10 Ülke	EFP, Gelen Turist Sayısı, Küreselleşme, Kişi başı GSYH ve Biyokapasite.	PMG Tahmincisi, Dumitreescu ve Hurlin (2012) Nedensellik Testi	Gelen turist sayısındaki artış EFP'yi pozitif etkilemektedir. Turizm'den EFP'ye doğru tek yönlü nedensellik ilişkisi vardır.
Karadağ (2021)	1990-2016/ Türkiye	EFP ve Gelen Turist Sayısı	FMOLS ve DOLS	Gelen turist sayısındaki artış EFP'yi pozitif etkilemektedir.
Ansari ve Villanthenko dath (2022)	1995-2017/ En Çok Ziyaret Edilen 5 Ülke	EFP, Gelen Turist Sayısı, Turizm Gelirleri, Enerji Tüketimi, Ekonomik Büyüme ve Kentleşme.	Panel ARDL, Nonlinear ARDL	Gelen turist sayısındaki artış EFP'yi pozitif etkilerken, turizm gelirlerindeki artış negatif etkilemektedir.
Bölük ve Güven (2022)	1963-2015/ Türkiye	EFP, Gelen Turist Sayısı, Reel GSYH ve Enerji Tüketimi	FMOLS, DOLS ve CCR, VECM	Gelen turist sayısındaki artış EFP'yi artırmaktadır.
Guan vd. (2022)	1995-2019/ G-10 Ülkeleri	EFP, Gelen Turist Sayısı, Teknolojik Yenilik, Küreselleşme, GSYH ve DYY.	CS-ARDL	Gelen turist sayısındaki artış EFP'yi artırmaktadır.
Han vd. (2022)	1995-2017/ Türkiye	EFP, CO <sub>2</sub> , Gelen Turist Sayısı, Enerji Tüketimi ve Reel GSYH.	FMOLS ve DOLS	Gelen turist sayısındaki artış CO <sub>2</sub> 'yi artırmaktadır. Ancak EFP ile herhangi bir ilişki mevcut değildir.
İlban ve Liceli (2022)	1995-2018/ En Fazla Turist Çeken 10 Ülke	EFP ve Gelen Turist Sayısı.	Dumitreescu ve Hurlin (2012) Nedensellik Testi	EFP ve gelen turist sayısı arasında çift yönlü nedensellik vardır.
Khoi vd. (2022)	1978-2016/ Singapur	EFP, Gelen Turist Sayısı, Kişi başı Reel GSYH ve Enerji Tüketimi.	Nonlinear ARDL	Gelen turist sayısındaki artış EFP'yi azaltmaktadır.
Kutlu ve Kutlu (2022)	1970-2017/ Türkiye	EFP, Turizm Gelirleri, Turizm Harcamaları, Enerji Tüketimi, Kişi başı Reel GSYH ve Doğal Kaynak	ARDL	Turizm gelirlerindeki artış EFP'yi negatif etkiler iken, turizm giderlerindeki artış pozitif etkilemektedir.
Lee vd. (2022)	2006-2017/ 99 Ülke	EFP, Turizm Gelişmesi, Ekonomik Karmaşıklık Endeksi, Ülke Güvenliği, Reel Döviz Kuru, Kişi başı GSYH Büyüme Oranı, Sanayi/GSYH, Enflasyon Oranı, Nüfus Yoğunluğu, Yenilenebilir Enerji Tüketimi ve İşsizlik Oranı.	Kantil Regresyon Analizi	Turizmdeki gelişme EFP'yi pozitif yönde etkilemektedir.
Li vd. (2022)	1995-2021/ En Fazla Turist Çeken 10 Ülke	EFP, Turizm Gelirleri, GSYH, Enerji Tüketimi, Altyapı Yatırımları ve Su Kaynakları.	Panel Dinamik Eşik Regresyon Analizi	Turizm gelirleri belirli bir eşik kadar EFP'yi negatif etkiler. Ancak belirli bir eşikten sonra pozitif etkilemektedir.
Liu vd. (2022)	1980-2017/ Pakistan	EFP, Turizm ve Seyahat Gelirleri/GSYH, GSYH, Enerji Tüketimi, DYY ve Ticari Dışa Açıklık.	ARDL	Turizm sektörünün GSYH içindeki payının artması EFP'yi pozitif yönde etkilemektedir.

*Not: ARDL: Gecikmesi Dağıtılmış Ototregresif Model; DOLS: Dinamik EKK; ECM: Hata Düzeltme Modeli; FMOLS: Tam Modifiye Edilmiş En Küçük Kareler Yöntemi; DSUR: Dinamik Görünürde İlişiksiz Regresyon; AMG: Genişletilmiş Ortalama Grup tahmincisi; VECM: Vektör Hata Düzeltme Modeli; Fourier ADL: Fourier Ototregresif Gecikmesi Dağıtılmış Eşbütünleşme; GMM: Genelleştirilmiş Momentler Yöntemi; CS-ARDL: Yatay Kesit Genişletilmiş ARDL.*

### 3. VERİ SETİ ve EKONOMETRİK YÖNTEM

#### 3.1. Veri ve Model

EKC Hipotezine dayalı olarak ekolojik ayak izi ve turizm ilişkisini ele alan bu çalışmada gelen uluslararası turist sayısı, yenilenebilir enerji ve ekonomik büyümenin ekolojik ayak izi üzerindeki etkilerini ölçmek amaçlanmıştır. Çevre ile ilgili araştırmalar incelendiğinde genellikle çevre göstergesi olarak karbondioksit (CO<sub>2</sub>) emisyonu ile ilgili verilerin kullanıldığı görülmektedir. Son zamanlarda yapılan çalışmalarda ise ülkelerin çevre kalitelerinin ölçümünde daha spesifik olarak kabul edilen ekolojik ayak izi verisi tercih edilmeye başlanmıştır. Ekolojik ayak izi verileri Global Footprint Network veri tabanından elde edilmiştir. Ekolojik ayak izi değişkeni ampirik analiz boyunca EFP kısaltması ile gösterilmiştir. Tahminlerde bağımsız değişken olarak gelen uluslararası turist sayısı (ARR), sabit fiyatlarla gayri safi yurtiçi hasıla (GDP) ve gayri safi yurtiçi hasılanın karesi (GDPP), ayrıca kontrol değişken niteliğinde yenilenebilir enerji tüketimi (REN) kullanılmıştır. Bu veriler Dünya Bankası Dünya Kalkınma Göstergeleri veri tabanından sağlanmıştır. Panel veri analizlerinde ekolojik ayak izi en yüksek 10 ülke seçilmiştir. Ekolojik ayak izi en yüksek 10 ülke, analizin



gerçekleştirildiği anda Global Footprint Network veri tabanında yayınlanan listeden alınmıştır (<https://data.footprintnetwork.org/#/>, 2023). Söz konusu ülkeler Çin, Amerika Birleşik Devletleri (ABD), Hindistan, Rusya, Japonya, Brezilya, Endonezya, Almanya, Güney Kore ve Meksika'dan oluşmaktadır. Analizler ilgili verilerin mevcudiyetine bağlı olarak 1995-2020 dönemini kapsamaktadır. Çalışmada kullanılan model formu aşağıdaki gibidir:

$$LEFP = f(ARR, GDP, GDPP, REN) \quad (1)$$

$$LEFP = \beta_0 + \beta_1 LARR_{it} + \beta_2 LGDP_{it} + \beta_3 LGDPP_{it}^2 + \beta_4 LREN_{it} + e_t \quad (2)$$

$\beta$ 'lar katsayı değerlerini ifade etmekte olup, bağımsız değişkenlerde meydana gelen değişimin bağımlı değişkendeki etkisini göstermektedir.  $i$  ve  $t$  alt indisleri ülke ve yılları göstermek üzere tahminler değişkenlerin logaritmik formları ile yapılmıştır. Bu sebeple değişkenlerin önünde  $L$  simgesi bulunmaktadır.  $e$  ise hata terimini göstermektedir.

### 3.2. Ekonometrik Yöntem

Ampirik analiz beş aşamalı bir prosedürü içermektedir. Ekonometrik analizlerin birinci, ikinci ve üçüncü üç adımında ön kontrol niteliğindeki testler yapılmaktadır. İlk test yatay kesit bağımlılığının olup olmadığını belirlemeyi amaçlamaktadır.

Panel veriye dayalı tahminlerde, hata terimlerinin birimler için bağımsız olduğu varsayımı kabul edilmektedir. Yani paneldeki birimlerden birine gelen bir şoktan bütün birimlerin etkilendiği ya da hiç etkilenmediği varsayılmaktadır. Fakat günümüzde küreselleşme hızı dikkate alındığında ülkelerin ticaret ve finans alanlarındaki bağımlılığın ülkelere gelen bir şokun diğer ülkeleri etkilememesini gerçekçi kılmamaktadır. Yani, seriler arasında bir yatay kesit bağımlılığı düşünülmekte bu durum ise analiz sonuçlarının sapmalı ve tutarsız olmasına neden olmaktadır. (Tatoglu, 2013; Mercan, 2014). Bu sebeple çalışmada birinci adımda yatay kesit bağımlılığı testleri yapılmıştır. Yatay kesit bağımlılığı testleri panel verinin özelliğine göre değişmektedir. Panel verinin zaman boyutu ( $T$ ) ve yatay kesit birim boyutuna ( $N$ ) göre test tercihi yapılmaktadır. Bu çalışma  $T=24$  ve  $N=10$  olması yani zaman boyutunun yatay kesit birim boyutundan büyük ( $T>N$ ) olması  $CDLM_2$  ve Bias-adjusted-sapması düzeltilmiş  $CDLM$  testlerinin yapılmasını gerekli kılmıştır.

Yatay kesit bağımlılığı için yapılan ilk test  $CDLM_2$ 'dir. Sıfır hipotezinin yatay kesit bağımlılığının yokluğu varsayımında bu teste göre  $T \rightarrow \infty$  ve  $N \rightarrow \infty$  olduğunda, test asimptotik olarak normal dağılımlı olup aşağıdaki gibi ifade edilmektedir (Pesaran, 2004):

$$CDLM_2 = \sqrt{\frac{2}{N(N-1)}} \sum_{i=1}^{N-1} \sum_{j=i+1}^N (T\hat{\rho}_{ij}^2 - 1) \quad (3)$$

İkinci test olarak uygulanan sapması düzeltilmiş  $CDLM$  testi ise Pesaran vd. (2008) tarafından geliştirilmiştir. Sapması düzeltilmiş  $CDLM$  testi  $N(0,1)$  olmak üzere aşağıdaki gibi gösterilmektedir:

$$CDLM_{adj} = \sqrt{\frac{2}{N(N-1)}} \sum_{i=1}^{N-1} \sum_{j=i+1}^N \frac{(T-k)\hat{\rho}_{ij}^2 - \mu_{Tij}}{v_{Tij}} \quad (4)$$

Analizlerin ikinci adımında eğim katsayılarının heterojen ya da homojen olma durumu incelenmiştir. Eğim katsayılarının heterojen olması ya da olmaması seçilecek eşbütünlük ve katsayı tahmini testlerinin seçimini etkilemektedir. Heterojenlik sınaması Pesaran ve Yamagata (2008)'e ait Delta( $\hat{\Delta}$ ) testleriyle analiz edilmiştir. Testte büyük örneklem için  $\hat{\Delta}$  testi ve küçük örneklem için  $\hat{\Delta}_{adj}$  testi kullanılmakta olup, boş hipotez eğim katsayılarının homojen olduğu varsayımını içermektedir.  $i=1, \dots, N, t=1, \dots, T$  olmak üzere testler aşağıdaki eşitlikler ile temsil edilmektedir (Pesaran ve Yamagata, 2008):

$$\hat{\Delta} = \sqrt{N} \left( \frac{N^{-1}\hat{S} - k}{\sqrt{2k}} \right) \quad (5)$$

$$\hat{\Delta}_{adj} = \sqrt{N} \left( \frac{N^{-1} \hat{S} - E(\hat{z}_{iT})}{\sqrt{Var(\hat{z}_{iT})}} \right) \quad (6)$$

Ön kontrol testlerinin üçüncüsü ise birim kök testleridir. Panel veri analizlerinde hangi birim kök testinin uygulanacağına karar verilirken yatay kesit bağımlılığı test sonuçları dikkate alınmaktadır. Yatay kesit bağımlılığının bulunduğu panellerle çalışırken ikinci nesil birim kök testlerine başvurulmaktadır. Analizler sonucunda yatay kesit bağımlılığı tespit edildiği için birim kök testi olarak Pesaran (2007) tarafından önerilen CADF (Cross-sectional Augmented Dickey Fuller) birim kök testi kullanılmıştır. CADF testi, bilinen Augmented Dickey-Fuller (ADF) tahminin bireysel serilerdeki gecikme düzeyleri ve birinci farkların yatay kesit ortalamaları ile genişletilmiş halidir. CADF testinde denklem (7) kullanılmaktadır:

$$y_{it} = (1 - \phi_i)\mu_i + \phi_i y_{i,t-1} + u_{it}, \quad i = 1, \dots, N; t = 1, \dots, T \quad (7)$$

Hata terimi,  $u_{it}$ , tek faktörlü yapıda eşitlik 8 ile temsil edilmektedir:

$$u_{it} = \gamma_i f_t + \varepsilon_{it} \quad (8)$$

Burada  $f_t$ , gözlenemeyen ortak etki ve  $\varepsilon_{it}$ , bireysel spesifik hata iken denklem (7) ve (8) şöyle gösterilebilir:

$$\Delta y_{it} = \alpha_i + \beta_i y_{i,t-1} + \gamma_i f_t + \varepsilon_{it} \quad (9)$$

Denklem (9) için  $\alpha_i = (1 - \phi_i)\mu_i$ ,  $\beta_i = -(1 - \phi_i)$  ve  $\Delta y_{it} = y_{it} - y_{i,t-1}$ 'dir. Hipotez testlerinde boş hipotez her bir yatay kesit birim durağan değildir ve alternatif hipotez yatay kesitlerin bir kısmı durağandır şeklinde oluşturulmaktadır.

CADF testinin en büyük dezavantajı her bir yatay kesit için durağanlığı belirlemenin zor olmasıdır. Bu nedenle her bir yatay kesite ait CADF istatistiklerinin aritmetik ortalaması hesaplanarak tüm panel için CIPS istatistiği bulunmaktadır.  $t_i(N, T)$ ,  $i$ . yatay kesit birimi için CIPS istatistiği denklemini aşağıdaki gibidir:

$$CIPS(N, T) = t - bar = N^{-1} \sum_{i=1}^N t_i(N, T) \quad (10)$$

CIPS testine ait istatistiki değerler Monte Carlo simülasyonları ile oluşturulmakta ve daha sonra kritik tablo değerleri ile karşılaştırılmaktadır. Hesaplanan istatistik değerlerinin kritik değerlerden mutlak değer cinsinden büyük olması panel için birim kök sorununun olmadığını göstermektedir (Pesaran, 2007).

Analizlerin bundan sonraki kısmında öncül testlerin sonuçlarına göre eş bütünleşme ve katsayı tahmini yapılmıştır. Eşbütünleşme tahmini için GUV eşbütünleşme testine başvurulmuştur. Gengenbach vd. (2016) çalışmalarında ortak stokastik eğilimlere sahip bir modelde hata düzeltilmesi olmayan sıfır hipotezi için panel veri testleri geliştirmişlerdir. Test istatistiklerinin asimptotik dağılımları türetilmiş ve küçük örneklerde iyi performans gösterdikleri önerme için simülasyon sonuçları sağlanmıştır (Gengenbach vd., 2016). GUV eşbütünleşme testine ait model eşitlik 11'deki gibidir:

$$\Delta y_i = d\delta_{y.xi} + a_{yi}y_{i,-1} + w_{i,-1}y_i + v_i\pi_i + \varepsilon_{y.xi} = a_{yi}y_{i,-1} + g_i^d \lambda_i + \varepsilon_{y.xi} \quad (11)$$

Modelde ilk olarak en küçük kareler (OLS) t istatistiği için  $H_0: a_{yi}=0$  iken, izdüşümü matrisi  $(T - 1 - p)x(T - 1 - p)$  hesaplanmaktadır:

$$M_A = I_{T-1-p} - A(A'A)^{-1}A' \quad (12)$$

$(T - 1 - p)$  herhangi bir sıralı A matrisi için, bu notasyonda OLS tahmincisi  $a_{yi}$  ve varyansı aşağıdaki gibi elde edilmektedir:

$$\hat{a}_{yi} = \frac{y'_{i-1} M_{g_i^d} \Delta y_i}{y'_{i-1} M_{g_i^d} y_{i-1}} \quad \hat{\sigma}_{\hat{a}_{yi}}^2 = \frac{\hat{\sigma}_{y.xi}^2}{y'_{i-1} M_{g_i^d} y_{i-1}} \quad (13)$$

$$\hat{\sigma}_{\hat{a}_{yi}}^2 = T^{-1} (\Delta y_i - \hat{a}_{yi} y_{i-1})' M_{g_i^d} (\Delta y_i - \hat{a}_{yi} y_{i-1}) \quad (14)$$

Bir parametre vektörü  $c_i$  için  $T$ 'nin test istatistiđi genel notasyonu  $T_{c_i}(a, b)$  olup,  $a(b) F_t(f_{i,t})$  nin denkleme nasıl girdiđini göstermektedir.  $T$  istatistiđi  $H_0: a_{yi}=0$  olduđundan ařađıdaki gibi ifade edilmektedir:

$$T_{a_{yi}}(F, 0) = \frac{\hat{a}_{yi}}{\hat{\sigma}_{\hat{a}_{yi}}} \quad (15)$$

En az bir  $i$  için  $H_0: a_{y1}=\dots=a_{yN}=0$  ve  $H_0: a_{yi}<0$  iken panel test istatistiđi ise yatay kesit birimlere özgü testlerin ortalamaları ile denklem (16) yardımıyla hesaplanmaktadır (Gengenbach vd., 2016):

$$\bar{T}_c = \frac{1}{N} \sum_{i=1}^N T_{c_i} \quad (16)$$

Eřbütünleřme iliřkisinin GUV eřbütünleřme testi ile belirlenmesinin ardından deđiřkenler arasındaki uzun döneme ait eřbütünleřme katsayıları tahmin edilmiřtir. Katsayı tahminlerinde CCE tahmincisine başvurulmuřtur. CCE tahmincisinin birinci özelliđi yatay kesit bađımlılıđını dikkate almasıdır. İkinci özelliđi ise her yatay kesit için ayrı ayrı sonuç sunabilmesidir. Eđer panel için yapılan testler sonucunda homojenlik ve yatay kesit bađımlılıđına karar verilmiřse, Yatay Kesit Bađımlılıđı Altında Ortalama Grup Etkileri (Common Correlated Mean Group Effects-CCMGE) tahmincisi, sabit ya da gözlenemeyen ortak etkiler ile ilgili çok az bilgi olduđunda ise Havuzlanmış Ortak İliřkiler (Common Correlated Effects Pooled-CCEP) tahmincisi kullanılmaktadır (Pesaran, 2006).

### 3.3. Bulgular

Tablo 2 yardımıyla ekonometrik testlerin bařlangıcını oluřturan yatay kesit bađımlılıđı test sonuçları görülmektedir.

**Tablo 2:** Yatay Kesit Bađımlılıđı CDLM<sub>2</sub> ve CDLM<sub>adj</sub> Test Sonuçları

Deđiřkenler	CDLM <sub>2</sub>	Olasılık	CDLM <sub>adj</sub>	Olasılık
LEFP	2.931	0.002 <sup>a</sup>	12.185	0.014 <sup>b</sup>
LARR	6.415	0.000 <sup>a</sup>	12.115	0.000 <sup>a</sup>
LGDP	6.716	0.000 <sup>a</sup>	23.995	0.000 <sup>a</sup>
LGDPP	6.077	0.000 <sup>a</sup>	24.903	0.000 <sup>a</sup>
LREN	2.126	0.017 <sup>b</sup>	23.405	0.000 <sup>a</sup>
Model	1.556	0.060 <sup>c</sup>	17.343	0.000 <sup>a</sup>

Not: <sup>a, b, c</sup> ve <sup>c</sup> sırasıyla %1, %5 ve %10 deđerlerinde anlamlılıđı ifade etmektedir.

Test sonuçları LEFP deđerini için CDLM<sub>2</sub> testine göre %1 ve CDLM<sub>adj</sub> testine göre ise %5 anlamlılıkta yatay kesit bađımlılıđının olduđunu göstermektedir. LARR, LGDP ve LGDPP deđerlerinde ise CDLM<sub>2</sub> ve CDLM<sub>adj</sub> testleri %1 önem düzeyinde olmak üzere yatay kesit bađımlılıđının varlıđına iřaret etmektedir. LREN deđerinde ise CDLM<sub>2</sub> için %5 ve CDLM<sub>adj</sub> için %1 anlamlılık düzeyinde yatay kesit bađımlılıđı bulunduđu gözlemlenmiřtir. Testler yalnızca deđerler bazında deđil modelin geneli için de yapılmıřtır. Modelde CDLM<sub>2</sub> ve CDLM<sub>adj</sub> testleri için %1 anlamlılıkta boş hipotezin reddedildiđi ve yatay kesit bađımlılıđının bulunduđu görülmüřtür.

Analizlerde seilecek birim kök ve eřbütünleřme testleri için önceden bilinmesi gereken bir diđer durum homojenlik ya da heterojenlik durumudur. Bu amala yapılan Delta testi sonuçları Tablo 3'te sunulmuřtur.  $\hat{\Delta}$  ve  $\hat{\Delta}_{adj}$  testi sonuçları eđim katsayılarının homojen olduđunu ileri süren boş

hipotezin %1 anlamlılık düzeyinde reddedilmesi gerektiğini ortaya koymuştur. Bu, eğim katsayılarının heterojen özellikte olduğunu göstermektedir.

**Tablo 3: Delta Testi Sonuçları**

Test	Test İstatistiği	Olasılık
$\hat{\Delta}$	8.037	0.000 <sup>a</sup>
$\hat{\Delta}_{adj}$	8.524	0.000 <sup>a</sup>

Not: <sup>a</sup>; %1 önem düzeyinde istatistiki anlamlılığı ifade etmektedir.

Üçüncü aşamada yatay kesit bağımlılığını dikkate alan CADF birim kök testi uygulanmıştır. CADF birim kök testinin her bir yatay kesit için farklı sonuç vermesi nedeniyle ortalama değer olarak hesaplanan CIPS istatistiği sonuçları raporlanmış ve Tablo 4'te verilmiştir.

**Tablo 4: Birim Kök Testi Sonuçları (CIPS)**

Değişkenler	Düzy	Fark
LEFP	-2.570	-3.465 <sup>a</sup>
LARR	-1.867	-2.979 <sup>b</sup>
LGDP	-2.593	-2.735 <sup>c</sup>
LGDP	-2.529	-2.733 <sup>c</sup>
LREN	-1.285	-3.162 <sup>b</sup>

Not: a, b ve c sırasıyla %1, %5 ve %10 değerlerinde anlamlılığı ifade etmektedir. Kritik değerler -3.20, -2.89, -2.73 olup Pesaran (2007) Tablo 11c'den alınmıştır.

CIPS testi sonuçları incelendiğinde değişkenlerin düzey değerlerinde durağan olmadığı görülmektedir. Birim kök taşıyan seriler için fark alma işlemi yapılmıştır. LEFP değişkeni %1, LARR ve LREN değişkenleri %5 anlamlılık düzeyinde durağan hale gelmiştir. LGDP ve LGDPP serileri ise %10 anlamlılıkta durağan özellik kazanmıştır. Özetle, paneldeki tüm değişkenler birim kök testi sonucu bakımından I(I) özellik sergilemişlerdir.

Öncü testlerin sonucuna bağlı olarak eşbütünlük GUV testi ile tahmin edilmiş ve bulgular Tablo 5 ile gösterilmiştir.

**Tablo 5: GUV Eşbütünlük Testi Sonuçları**

Panel EC-Test			
d.y	Test İstatistiği	Olasılık	P-val
y(t-1)	-1.564	-5.623	<=0.01

P<0.01 olduğu için seriler arasında eşbütünlük olduğuna karar verilmiştir. Eşbütünlük olan seriler için katsayı tahmini yapılmış ve Tablo 6'da sunulmuştur.

**Tablo 6: CCE Testi Sonuçları**

Ülke	LARR		LGDP		LGDP		LREN	
	Katsayı	t istatistiği	Katsayı	t istatistiği	Katsayı	t istatistiği	Katsayı	t istatistiği
Çin	0.511 <sup>c</sup>	1.568	-2.303 <sup>a</sup>	-2.585	1.879 <sup>c</sup>	1.406	0.052 <sup>b</sup>	1.793
ABD	-0.010 <sup>b</sup>	-2.024	-1.281	-0.288	4.870	0.310	-0.088 <sup>c</sup>	1.491
Hindistan	-0.134 <sup>c</sup>	-1.348	-1.560 <sup>c</sup>	-1.371	-1.343	-0.586	0.085 <sup>b</sup>	2.236
Rusya	3.611 <sup>a</sup>	3.253	2.395	0.702	-3.320	-0.746	0.070	0.190
Japonya	-0.952 <sup>a</sup>	-2.350	2.257 <sup>c</sup>	1.285	-6.747 <sup>c</sup>	-1.287	-0.045	-1.153
Brezilya	0.873	0.832	1.331 <sup>a</sup>	6.810	8.927 <sup>c</sup>	1.333	-0.297 <sup>a</sup>	2.605
Endonezya	1.333 <sup>c</sup>	1.316	1.385 <sup>a</sup>	3.631	2.074	0.941	-0.036 <sup>b</sup>	2.000
Almanya	-0.041	-0.012	2.810	0.909	3.204 <sup>b</sup>	1.941	-0.251 <sup>b</sup>	1.945
Kore	-1.828 <sup>b</sup>	-1.658	4.652 <sup>a</sup>	3.080	-7.503 <sup>a</sup>	-3.586	0.147	0.890
Meksika	-3.332	-1.031	-1.097	-0.547	2.191	0.490	-0.078	-0.469

Not: t istatistiği değerleri 2.32, 1.65 ve 1.28 olmak üzere <sup>a</sup>, <sup>b</sup> ve <sup>c</sup> sırasıyla %1, %5 ve %10 değerlerinde anlamlılığı ifade etmektedir.

Katsayı tahmin sonularına gre LARR deęiřkeninin ekolojik ayak izi zerindeki etkisinin artırıcı ynde olduęu lkeler in, Rusya ve Endonezya'dır. ABD, Hindistan, Japonya ve Gney Kore'de ise etki negatif ynldr. Brezilya, Almanya ve Meksika iin istatistiki bakımdan anlamlı sonular elde edilememiřtir. LGDP serisi ile ekolojik ayak izi arasında anlamlı sonu tespit edilen lkeler in, Hindistan, Japonya, Brezilya, Endonezya ve Gney Kore'dir. Japonya, Brezilya, Endonezya ve Gney Kore'de katsayı pozitif; in ve Hindistan'da ise negatif iřaretilidir. ABD, Rusya, Almanya ve Meksika iin anlamlı sonu bulunamamıřtır. LGDPP deęiřkeni iin istatistiki olarak anlamlı bulgu elde edilen lkeler in, Japonya, Brezilya, Almanya ve Gney Kore'dir. Etki Japonya ve Gney Kore iin negatif iken in, Brezilya ve Almanya iin pozitifdir. Bu sonu Japonya ve Gney Kore'de EKC Hipotezinin gerekleřtięini ortaya koymaktadır. Son deęiřken olan LREN iin ise in, ABD, Hindistan, Brezilya, Endonezya ve Almanya'da istatistiki bakımdan anlamlı iliřki bulunmuřtur. Rusya, Japonya, Gney Kore ve Meksika iin anlamlı sonu elde edilememiřtir. ABD, Brezilya, Endonezya ve Almanya'da yenilenebilir enerji tketime ekolojik ayak izini azaltmakta iken in ve Hindistan'da artırmaktadır.

#### 4. SONU

Dnya biyofiziksel kapasitesi aısından, insanoęlunun sınırların tesinde yařama arzusu nedeniyle her geen gn biraz daha kaynaklarını kaybetmektedir. Gnmzn popler aktivitelerinden biri olan turizm, dnyanın en byk endstirileri arasında yer almaktadır. İnsan eliyle oluřan turizm faaliyetlerinin, destinasyonlardaki doęal ve kltrel yapı zerindeki etkileri nedeniyle evresel bozulma oluřturma etkisi olduęu bilinmektedir. Yani turizm faaliyetleri biyolojik kapasite zerinde bir tketim potansiyeli oluřturmaktadır. Bu erevede alıřmada 1995-2020 yılları iin ekolojik ayak izi en yksek 10 lkede turizmin ekoloji ayak izi ile iliřkisi ele alınmıřtır. EKC Hipotezi dikkate alınarak panel eřbtnleřme ve katsayı tahminleri ieren analizler yapılmıřtır. Japonya ve Gney Kore'de EKC Hipotezini destekleyen sonular elde edilmiřtir. Bulgular, turizmin ekolojik ayak izini bazı lkelerde artırıcı bazı lkelerde azaltıcı etkisi olduęunu gstermiřtir. Turizmin ekolojik ayak izi zerindeki etkisinin artırıcı ynde olduęu lkeler in, Rusya ve Endonezya iken ABD, Hindistan, Japonya ve Gney Kore'de ise etki negatif ynldr. Sonular Ansari ve Villanthenkodath (2022), Kutlu ve Kutlu (2022), Liv d. (2022) alıřmalarındaki bulgulara benzerlik gstermektedir. Analiz bulguları turizm sektrnde de mevcut ve gelecek nesiller aısından srdrlebilir kalkınmaya imkn veren bir insani geliřmeye ihtiya duyulduęunu ortaya koymaktadır. in, Rusya ve Endonezya gibi turizmin ekolojik ayak izini artırdıęı lkelerde turistik alanlarda evresel bozulmanın nne geilebilmesi iin srdrlebilir turizme uygun olarak tasarlanmıř ynetimsel yaklařımlara gereksinim olduęu belirlenmiřtir. Ayrıca bu  lkede turizm sektrnn neden olacaęı evresel baskının etkilerini azaltmada evre bilinci oluřturacak programlar yrtlmesi gerektięi ortaya ıkmıřtır. zellikle bu lkelerde politika yapımlarının turizm ile ilgili iřletmelerin evresel bilinlerini artırıcı nlemlere ve teřviklere bařvurması gerekmektedir.

evreci bir turizm anlayıřında yeřil ulařım ile havacılıkta enerji verimlilięini dikkate alan teknolojiler desteklenebilir. Yeřil oteller ve restoranlar gibi yapıların tesis edilmesinde bazı vergi muafiyetleri uygulanabilir. Ayrıca analiz sonularından da anlařılacaęı gibi ekolojik ayak izi zerinde yenilenebilir enerji tketime etkili bir parametredir. Fosil yakıtlar yerine yenilenebilir enerjiye dayalı doęa dostu enerjinin yaygınlařtırılması saęlanmalıdır.

---

**Etik Beyan:** Bu alıřmada "Etik Kurul" izini alınmasını gerektiren bir yntem kullanılmamıřtır.

**Yazar Katkı Beyanı:** 1. Yazarın katkı oranı %..., 2. Yazarın katkı oranı ve 3. Yazarın katkı oranı ise %..'dir.

**ıkar Beyanı:** Yazarlar arasında ıkar atıřması yoktur.

**Ethics Statement:** In this study, no method requiring the permission of the "Ethics Committee" was used.

**Author Contributions Statement:** 1st author's contribution rate is ..%, 2nd author's contribution rate is ..% and 3rd author's contribution rate is ..%.

**Conflict of Interest:** There is no conflict of interest among the authors.

---

## KAYNAKÇA

- Al-Mulali, U. & Ozturk, I. (2015). The effect of energy consumption, urbanization, trade openness, industrial output, and the political stability on the environmental degradation in the MENA (Middle East and North African) region. *Energy*, 84, 382-389. <https://doi.org/10.1016/j.energy.2015.03.004>
- Alola, A. A., Eluwole, K. K., Lasisi, T. T., & Alola, U. V. (2021). Perspectives of globalization and tourism as drivers of ecological footprint in top 10 destination economies. *Environmental Science and Pollution Research*, 28, 31607-31617. <https://doi.org/10.1007/s11356-021-12871-4>
- Ansari, M. A., & Villanthenkodath, M. A. (2022). Does tourism development promote ecological footprint? A nonlinear ARDL Approach. *Anatolia*, 33(4), 614-626. <https://doi.org/10.1080/13032917.2021.1985542>
- Arı, A. (2021). Yenilenebilir Enerji, Turizm, CO2 ve GSYH İlişkisinin Türkiye İçin Analizi. *Akademik Yaklaşımlar Dergisi*, 12(2), 192-205. <https://doi.org/10.54688/ayd.880406>
- Balli, E., Sigeze, C., Manga, M., Birdir, S. & Birdir, K. (2019). The relationship between tourism, CO2 emissions and economic growth: a case of Mediterranean countries. *Asia Pacific Journal of Tourism Research*, 24(3), 219-232. <https://doi.org/10.1080/10941665.2018.1557717>
- Bardi, U. (2011). *The limits to growth revisited*. Springer.
- Boluk, G. & Guven, M. (2022). The Role of Tourism, Energy Consumption, Urbanization, and Economic Growth on Ecological Footprint: The Turkish Case. *Avrupa Bilim ve Teknoloji Dergisi*, (38), 440-449. <https://doi.org/10.31590/ejosat.1030941>
- Gerçekler, M., Özcan, C. C., Mucuk, M., & Özmen, İ. (2019). Küreselleşme, reel gelir ve turizmin çevre üzerindeki etkisi: Akdeniz ülkeleri örneği. In *International Congress of Energy, Economy and Security*, November, 08-10. Available at: [https://www.researchgate.net/publication/338396783\\_KURESELLESME\\_REEL\\_GELIR\\_VE\\_TURIZMIN\\_CEVRE\\_UZERINDEKI\\_ETKISI\\_AKDENIZ\\_ULKELERI\\_ORNEGI](https://www.researchgate.net/publication/338396783_KURESELLESME_REEL_GELIR_VE_TURIZMIN_CEVRE_UZERINDEKI_ETKISI_AKDENIZ_ULKELERI_ORNEGI) The Effect of Globalization Real Income and Tourism on Environment The Case of Mediterranean Countries
- Danish, & Wang, Z. (2018). Dynamic Relationship between tourism, economic growth and environmental quality. *Journal of Sustainable Tourism*, 26 (11), 1928-1943. <https://doi.org/10.1080/09669582.2018.1526293>
- De Vita, G., Katircioglu, S., Altinay, L., Fethi, S., & Mercan, M. (2015). Revisiting the environmental Kuznets curve hypothesis in a tourism development context. *Environmental Science and Pollution Research*, 22, 16652-16663. <https://doi.org/10.1007/s11356-015-4861-4>
- Dogan, E., Seker, F. & Bulbul, S. (2017). Investigating the impacts of energy consumption, real GDP, tourism and trade on CO2 emissions by accounting for cross-sectional dependence: a panel study of OECD countries. *Current Issues in Tourism*, 20(16), 1701-1719. <https://doi.org/10.1080/13683500.2015.1119103>
- Duran, M. S., & Bozkaya, Ş. (2022). Asya-Pasifik Ülkelerinde Turizm, Enerji, Büyüme ve Çevre İlişkisinin İkinci Nesil Panel Nedensellik Testi ile İncelenmesi (Investigation of the Relationship between Tourism, Energy, Growth and Environment in Asia-Pacific Countries by Second Generation Panel Causality Test). *Journal of Tourism & Gastronomy Studies*, 10(3), 1887-1907. DOI: 10.21325/jotags.2022.1072
- Eyuboglu, K., & Uzar, U. (2020). The impact of tourism on CO2 emission in Turkey. *Current Issues in Tourism*, 23(13), 1631-1645. <https://doi.org/10.1080/13683500.2019.1636006>
- Gengenbach, C., Urbain, J. P., & Westerlund, J. (2016). Error correction testing in panels with common stochastic trends. *Journal of Applied Econometrics*, 31(6), 982-1004. DOI:10.1002/jae.2475



- Global Footprint Network. (2023, Nisan). *Country trends*. Global Footprint Network Advancing the Science of Sustainability. Available at: <https://data.footprintnetwork.org/#/countryTrends?type=BCtot,EFCtot&cn=351>.
- Godil, D.I., Sharif, A., Rafique, S., & Jermisittiparsert, K. (2020). The asymmetric effect of tourism, financial development, and globalization on ecological footprint in Turkey. *Environmental Science and Pollution Research*, 27(32), 40109-40120. <https://doi.org/10.1007/s11356-020-09937-0>
- Gössling, S. & Peeters, P. (2015). Assessing tourism's global environment impact 1900-2050, *Journal of Sustainable Tourism*, 23(5), 639-659. <https://doi.org/10.1080/09669582.2015.1008500>
- Grossman, G. & Krueger, A. (1991). Environmental impacts of a North American free trade agreement. National Bureau of Economics Research Working Paper, No. 3194. NBER, Cambridge. DOI: 10.3386/w3914
- Guan, C., Rani, T., Yueqiang, Z., Ajaz, T., & Haseki, M. I. (2022). Impact of tourism industry, globalization, and technology innovation on ecological footprints in G-10 countries. *Economic Research-Ekonomiska Istrařivanja*, 35(1), 6688-6704. <https://doi.org/10.1080/1331677X.2022.2052337>
- Han, V., Polat, G. & Cořkun, S. (2022). Türkiye'de Turizm Geliřiminin evresel Bozulma zerine Etkisinin Deęerlendirilmesi. *Fiscaeconomia*, 6 (2), 345-361. <https://doi.org/10.25295/fsecon.1049390>
- Jebli, B. M., Ben Youssef, S., & Apergis, N. (2019). The dynamic linkage between renewable energy, tourism, CO2 emissions, economic growth, foreign direct investment, and trade. *Latin American Economic Review*, 28(1), 1-19. <https://doi.org/10.1186/s40503-019-0063-7>
- Irps, H. (2009). Energy Sources: Non Renewable and Renewable. *Agricultural Mechanization and Automation*, 1, 200-231. <https://pdfs.semanticscholar.org/ae48/405362100745eb84792da0efb5de06b68c8b.pdf>.
- IPCC (2013). *Climate Change 2013: The physical science basis, contribution of working group I to the fifth assessment report of the intergovernmental panel on climate change*. (Stocker, T.F., D. Qin, G. K. Plattner, M. Tignor, S.K. Allen, J. Boschung, A. Nauels, Y. Xia, V. Bex, and P. M. Midgley (eds.)) Cambridge University Press.
- İlban, M. O. & Liceli, M. T. (2022). Ekolojik Ayak İzi ve Turizm Büyümesi Panel Nedensellik İliřkisi. *Gastroia: Journal of Gastronomy And Travel Research*, 6 (2), 231-241. <https://dergipark.org.tr/tr/pub/gastoria/issue/73234/1178807>
- Karadaę, H. (2021). Türkiye Ekonomisinde 1990-2016 Döneminde turizm ve evre iliřkisinin ekonometrik analizi. *Türk Turizm Arařtırmaları Dergisi*, 5(1), 164-175. <https://www.tutad.org/index.php/tutad/article/view/410>
- Katircioglu, S. T., Feridun, M. & Kilinc, C. (2014). Estimating tourism-induced energy consumption and CO2 emissions: The case of Cyprus. *Renewable and Sustainable Energy Reviews*, 29, 634-640. <https://doi.org/10.1016/j.rser.2013.09.004>
- Katircioglu, S., Korhan, K. Gokmenoglu, K.K., & Eren, B.M., (2018). Testing the role of tourism development in ecological footprint quality: evidence from top 10 tourist destinations. *Environmental Science and Pollution Research*, 25, 33611–33619. DOI: 10.1007/s11356-018-3324-0
- Khan, I. & Hou, F. (2021). The dynamic links among energy consumption, tourism growth, and the ecological footprint: The role of environmental quality in 38 IEA countries. *Environmental Science and Pollution Research*, 28(5), 5049-5062. <https://doi.org/10.1007/s11356-020-10861-6>

- Khoi, N. H., Le, N. H., & Ngoc, B. H. (2022). The effect of tourism development on the ecological footprint in Singapore: evidence from asymmetric ARDL method. *Current Issues in Tourism*, 25(15), 2500-2517. <https://doi.org/10.1080/13683500.2021.1971165>
- Kızıllırmak, İ. (2011). Dünyada ve Türkiye'deki turizm işletmelerinde çevre korumaya yönelik uygulamalar: Amacı ve önemi. *Sosyal Bilimler Dergisi*, 2, 1-12. <https://dergipark.org.tr/tr/pub/iusosbil/issue/9499/118693>
- Kongbuamai, N., Zafar, M.W., Zaidi, S.A.H., & Liu, Y. (2020). Determinants of the ecological footprint in Thailand: the influences of tourism, trade openness, and population density. *Environmental Science and Pollution Research*, 27(32), 40171-40186. <https://doi.org/10.1007/s11356-020-09977-6>
- Kutlu, Ş. Ş., & Kutlu, M. (2022). Turizm Faaliyetlerinin Ekolojik Ayak İzi Üzerine Etkisi: Türkiye Örneği. *Maliye Dergisi*, 182, 233-249. <https://ms.hmb.gov.tr/uploads/2022/07/11-182-60-Turizm-Faaliyetlerinin-Ekolojik-Ayak-Izi.pdf>
- Lee, J. W. & Brahmasrene, T. (2013). Investigating the influence of tourism on economic growth and carbon emissions: Evidence from panel analysis of the European Union. *Tourism Management*, 38, 69-76. <https://doi.org/10.1016/j.tourman.2013.02.016>
- Lee, C. C., Chen, M. P., & Wu, W. (2022). The criticality of tourism development, economic complexity, and country security on ecological footprint. *Environmental Science and Pollution Research*, 29(24), 37004-37040. <https://doi.org/10.1007/s11356-022-18499-2>
- Leitao, N. C. & Shahbaz, M. (2016). Economic growth, tourism arrivals and climate change. *Bulletin of Energy Economics*, 4(1), 35-43. Available at: [http://tesdo.org/shared/upload/pdf/papers/BEE,%204\\_1\\_,%2035-43%20.pdf](http://tesdo.org/shared/upload/pdf/papers/BEE,%204_1_,%2035-43%20.pdf)
- Leon, C. J. & Arana, J. E. & Aleman, A. H. (2014). CO<sub>2</sub> emissions and tourism in developed and less developed countries. *Applied Economics Letters*, 21(16), 1169-1173. <https://doi.org/10.1080/13504851.2014.916376>
- Li, X., Meo, M. S., Aziz, N., Arain, H., & Ferraz, D. (2022). Effects of Inbound Tourism on the Ecological Footprint. An Application of an Innovative Dynamic Panel Threshold Model. *Front. Environ. Sci*, 10, 910999. <https://doi.org/10.3389/fenvs.2022.910999>
- Liu, Z., Lan, J., Chien, F., Sadiq, M., & Nawaz, M. A. (2022). Role of tourism development in environmental degradation: A step towards emission reduction. *Journal of environmental management*, 303, 114078. <https://doi.org/10.1016/j.jenvman.2021.114078>
- Liu, Y., Sadiq, F., Ali, W., & Kumail, T. (2022). Does tourism development, energy consumption, trade openness and economic growth matters for ecological footprint: Testing the Environmental Kuznets Curve and pollution haven hypothesis for Pakistan. *Energy*, 245, 123208. <https://doi.org/10.1016/j.energy.2022.123208>
- Meadows, D. L., Meadows D. H., Randers, J. & Behrens, W.W. (1972). *The limits to growth*. Universe Books.
- Mercan, M. (2014). Feldstein-horioka hipotezinin AB-15 ve Türkiye ekonomisi için sınanması: Yatay kesit bağımlılığı altında yapısal kırılmalı dinamik panel veri analizi. *Ege Akademik Bakış*, 14(2), 231-245. <https://dergipark.org.tr/tr/download/article-file/562559>
- Naradda Gamage, S. K., Hewa Kuruppuge, R., & Haq, I. U. (2017). Energy consumption, tourism development, and environmental degradation in Sri Lanka. *Energy Sources, Part B: Economics, Planning, and Policy*, 12(10), 910-916. <https://doi.org/10.1080/15567249.2017.1324533>
- Nosheen, M., Iqbal, J., & Khan, H. U. (2021). Analyzing the linkage among CO<sub>2</sub> emissions, economic growth, tourism, and energy consumption in the Asian economies. *Environmental Science and Pollution Research*, 28, 16707-16719. <https://doi.org/10.1007/s11356-020-11759-z>

- Ođul, B. (2022). Turizm sektr evre kirliliđini artırıyor mu? Trkiye zerine ampirik bir tahmin. *Ardahan niversitesi İİBF Dergisi*, 4(2), 98-103. <https://dergipark.org.tr/tr/pub/aruiibfdergisi/issue/73708/1118020>
- Ozturk, I., Al-Mulali U., & Saboori B. (2016). Investigating the environmental Kuznets curve hypothesis: the role of tourism and ecological footprint. *Environmental Science and Pollution Research*, 23, 1916–1928. <https://doi.org/10.1007/s11356-015-5447-x>
- zsoy, F. N. (2021). Turizm sektr ve evre kirliliđi arasındaki iliřkinin evresel Kuznets eđrisi hipotezi erevesinde incelenmesi. *ASBİ Abant Sosyal Bilimler Dergisi*, 21(1), 1-19. <https://doi.org/10.11616/basbed.v21i60671.750236>
- Paramati, S. R., Alam, M. S., & Chen, C. F. (2017). The effects of tourism on economic growth and CO2 emissions: a comparison between developed and developing economies. *Journal of Travel Research*, 56(6), 712-724. <https://doi.org/10.1177/0047287516667848>
- Pesaran, M. H. (2004). *General diagnostic tests for cross section dependence in panels*. Cambridge Working Papers in Economics, (Working Paper No:0435), University of Cambridge. <https://doi.org/10.1007/s00181-020-01875-7>
- Pesaran, M. H. (2006). Estimation and inference in large heterogeneous panels wiht a multifactor error structure. *Econometrica*, 74(4), 967-1012. <https://doi.org/10.1111/j.1468-0262.2006.00692.x>
- Pesaran, M. H. (2007). A simple panel unit root test in the presence of cross-section dependence. *Journal of Applied Econometrics*, 22(2), 265-312. <https://doi.org/10.1002/jae.951>
- Pesaran, M. H., & Yamagata, T. (2008). Testing slope homogeneity in large panels. *Journal of Econometrics*, 142(1), 50-93. <https://doi.org/10.1016/j.jeconom.2007.05.010>
- Pesaran, M.H., Ullah, A., & Yamagata, T. (2008). A bias- adjusted LM test of error cross-section indepence. *Econometrics Journal*, 11(1), 105-127. <https://doi.org/10.1111/j.1368-423X.2007.00227.x>
- Rapport, D. J. (2000). Ecological footprints and ecosystem health: Complementary approaches to a sustainable future. *Ecological Economics*, 32(3), 367-370. DOI: 10.1016/S0921-8009(99)00156-1
- Raza, S. A., Sharif, A., Wong, W. K. & Karim, M. Z. A. (2017). Tourism development and environmental degradation in the United States: Evidence from wavelet-based analysis. *Current Issues in Tourism*, 20(16), 1768-1790. <https://doi.org/10.1080/13683500.2016.1192587>
- Satrovic, E., & Muslija, A. (2019). The empirical evidence on tourism-urbanization-CO2 emissions nexus. *Advances in Hospitality and Tourism Research (AHTR)*, 7(1), 85-105. DOI: 10.30519/ahtr.484287
- Shaheen, K., Zaman, K., Batool, R., Khurshid, M.A., Aamir, A., Shoukry, A.M., Sharkawy, M.A., Aldeek, F., Khader, J.& Gani, S. (2019). Dynamic linkages between tourism, energy, environment, and economic growth: evidence from top 10 tourism-induced countries. *Environmental Science and Pollution Research*, 26, 31273–31283. <https://doi.org/10.1007/s11356-019-06252-1>
- Shakouri, B., Khoshnevis Yazdi, S. & Ghorchebigi, E. (2017). Does tourism development promote CO2 emissions?. *Anatolia*, 28(3), 444-452. <https://doi.org/10.1080/13032917.2017.1335648>
- Solarin, S. A. (2014). Tourist arrivals and macroeconomic determinants of CO2 emissions in Malaysia. *Anatolia*, 25(2), 228-241. <https://doi.org/10.1080/13032917.2013.868364>
- Solarin, S. A. (2019). Convergence in CO2 emissions, carbon footprint and ecological footprint: Evidence from OECD countries. *Environmental Science and Pollution Research*, 26(6), 6167-6181. <https://doi.org/10.1007/s11356-018-3993-8>

- Tandoğan, D., & Genç, M.C. (2019). Türkiye’de Turizm ve Karbondioksit Salımı Arasındaki İlişki: Rals-Engle ve Granger Eşbütünleşme Yaklaşımı. *Anatolia: Turizm Araştırmaları Dergisi*, 30(3), 221-230. <http://dx.doi.org/10.17123/atad.656018>
- Tatoğlu Yerdelen, F. (2013). *Panel veri ekonometrisi: Stata uygulamalı*. (2. Baskı). Beta Yayınları.
- The World Bank, (2023, Nisan). World development indicators. DataBank, The World Bank. <https://databank.worldbank.org/source/world-development-indicators>.
- UNWTO -The World Tourism Organization- (2011). Tourism towards 2030 / Global overview. <https://www.unwto.org/archive/global/press-release/2011-10-11/international-tourists-hit-18-billion-2030> (Erişim Tarihi: 28.09.2023)
- UNWTO -The World Tourism Organization- (2019). Tourism’s carbon emissions report. <https://www.unwto.org/news/tourisms-carbon-emissions-measured-in-landmark-report-launched-at-cop25> (Erişim Tarihi: 28.05.2023).
- UNWTO -The World Tourism Organization- (2023). Global and regional tourism performance <https://www.unwto.org/tourism-data/global-and-regional-tourism-performance> (Erişim Tarihi: 28.09.2023).
- Yurtkuran, S. (2022). Gelen Turist Sayısının En Fazla Olduğu 10 Ülkede Turizm ile CO2 Salımı Arasındaki İlişki: Panel Fourier Toda-Yamamoto Nedensellik Analizi. *Erciyes Üniversitesi İktisadi ve İdari Bilimler Fakültesi Dergisi*, (61), 281-303. <https://doi.org/10.18070/erciyesiibd.988886>
- Zaman, K., Shahbaz, M., Loganathan, N., & Raza, S. A. (2016). Tourism development, energy consumption and Environmental Kuznets Curve: Trivariate analysis in the panel of developed and developing countries. *Tourism management*, 54, 275-283. <https://doi.org/10.1016/j.tourman.2015.12.001>



## Avatar Görünümünün Etkili Olduğu Unsurların Müşteri Olma Niyeti Üzerine Etkisinin İncelenmesi

### Investigating The Impact of Factors Influenced by Avatar Presence on Customer's Patronage Intention

Nil Esra DAL<sup>1</sup>, Muhammed Furkan TAŞCI<sup>2</sup>

#### Öz

**Amaç:** Çalışmanın amacı sanal mağazalarda avatar görünümünün mutluluk, heyecan, güven, empati ve duygusal çekicilik unsurları üzerindeki ve bu unsurların tüketicinin müşteri olma niyeti üzerine etkisini ölçmektir. Ayrıca avatar görünümünün müşteri olma niyeti üzerinde mutluluk duygusunun aracı rolü incelenmiştir.

**Tasarım/Yöntem:** Yazarların oluşturduğu sanal mağaza ve avatarlar katılımcılara izletilmiştir. Kolayda örneklem metodu yardımıyla 214 katılımcıdan toplanan veriler, kısmi en küçük kareler yapısal eşitlik modellemesi ile test edilmiştir.

**Bulgular:** Çalışmada avatar görünümünün mutluluk, heyecan, güven, empati ve duygusal çekicilik üzerinde etkili olduğu bulunmuştur. Ayrıca mutluluk ve duygusal çekicilik unsurlarının müşteri olma niyeti üzerinde etkisi ve avatar görünümünün müşteri olma niyeti üzerinde mutluluk duygusunun aracı rolü tespit edilmiştir.

**Sınırlılıklar:** Yazarlar tarafından oluşturulan sanal mağazada katılımcılara mağaza ve avatar deneyimini yaşatmak özellikle zaman açısından önemli bir kısıttır. Bu deneyimin sanal gözlük ile gerçekleştirilememiş olması da araştırmanın bir diğer kısıttır.

**Özgünlük/Değer:** Dijital çağın, tüketicilerin ve işletmelerin sanal mağaza ve avatar kullanımındaki artışı beraberinde getireceği düşünülmektedir. Bu durum, sanal mağazalarda yer alan avatarların tüketici duygularına etkisini ve bu duyguların müşteri olma niyeti üzerindeki etkisinin incelenmesini değerli kılmaktadır. Çalışma; sanal mağaza deneyimi, avatar görünümü, tüketici duyguları ve müşteri olma niyeti konularını ele alan kısıtlı sayıda çalışmalardandır ve bu konuda pazarlama literatürüne katkı sağlaması beklenmektedir.

**Anahtar Kelimeler:** Avatar Görünümü, Müşteri Olma Niyeti, Kısmi En Küçük Kareler Yapısal Eşitlik Modellemesi

#### Abstract

**Purpose:** The aim of the study is to measure the effect of avatar presence on happiness, arousal, trust, empathy and emotional appeal in virtual stores and the effect of these elements on consumer's patronage intention. In addition, the mediating role of the feeling of happiness on the customer's patronage intention of avatar presence was examined.

**Design/Methodology:** The virtual store and avatars created by the authors were shown to the participants. The data obtained were analyzed with the PLS structural equation model. The data collected from 214 participants with the help of convenience sampling method were tested with partial least squares structural equation modeling.

**Findings:** In the study, it was found that avatar presence was effective on happiness, arousal, trust, empathy and emotional appeal. In addition, the effects of happiness and emotional appeal on customer's patronage intention and the mediating role of happiness on customer's patronage intention of avatar presence were determined.

**Limitations:** In the virtual store created by the authors, providing the store and avatar experience to the participants is an important time constraint. The fact that this experience was not carried out with virtual glasses is another limitation of the research.

**Originality/Value:** It is thought that the digital age will bring the increase in the use of virtual stores and avatars by consumers and businesses. This makes it valuable to examine the effect of avatars in virtual stores on consumer emotions and the effect of these emotions on customer's patronage intention. Study; It is a limited number of studies that deal with the virtual store experience, avatar presence, consumer emotions and customer's patronage intention, and it is expected to contribute to the marketing literature on this subject.

**Keywords:** Avatar Presence, Customer's Patronage Intention, Partial Least Squares Structural Equation Modeling

<sup>1</sup>Doç. Dr., Burdur Mehmet Akif Ersoy Üniversitesi, Bucak İşletme Fakültesi, İşletme Bölümü, nilesradal@mehmetakif.edu.tr, ORCID: 0000-0002-3089-8873

<sup>2</sup> Arş. Gör., Burdur Mehmet Akif Ersoy Üniversitesi, Bucak İşletme Fakültesi, İşletme Bölümü, mftasci@mehmetakif.edu.tr, ORCID: 0000-0003-0289-1698



## 1. GİRİŞ

Sanal dünyalar tipik olarak, katılımcılar sanal ortamdayken eşzamanlı tepkiler ortaya çıkarmak için tasarlanmıştır. Örneğin, video oyunundaki bir karakterin yaklaşması veya saldırısı, bir oyuncunun anında psikolojik, fizyolojik ve davranışsal bir tepki vermesine neden olabilir. Ancak yapılan araştırmalar, sanal dünya deneyimlerine maruz kalımdan sonra fiziksel dünyadaki davranışları da etkileyebileceğini göstermiştir (Fox ve Bailenson, 2009; Price ve Anderson, 2007; Rizzo ve Kim, 2005). Bu kapsamda teknolojik gelişmeler, giderek daha gerçekçi, sürükleyici hale gelmesiyle sonuçlanmıştır. Bu gelişmeler, avatar görünümünü, kullanıcının sanal ortamı gerçek olarak algılayışını ve fiziksel duyumlar ve eylemlere karşı kullanıcının sanal ortama duyarlılığını geliştirebilir (Biocca vd., 2003; Lee, 2004).

Avatar görünümü deneyimi, kullanılan teknolojinin özelliklerinden (IJsselsteijn vd., 2001), grafik gerçekçilik gibi çevre özelliklerinden (Ivory ve Kalyanaraman, 2007) veya kullanıcılar arasındaki bireysel farklılıklardan kaynaklanabilir (Garau vd., 2005). Avatar görünümünün incelenmesi önemlidir. Çünkü mevcut literatür, görünümde öznel deneyimlerin sanal davranışların etkililiğini (Krijn vd., 2004; Villani, Riva ve Riva, 2007) ve bu sanal dünya davranışlarının gerçek davranışına ne derecede ve nasıl dönüştüğünü (Price ve Anderson, 2007) etkileyebileceğini göstermiştir).

Sanal ortamların nesneliliğinden bağımsız olarak, kullanıcıların psikolojik ve öznel deneyimleri hem sanal dünyayı kullanımı esnasında hem de bu tecrübe sonrası gerçek dünyadaki deneyimini ve etkilerini artırabilir. Bu doğrultuda araştırmacılar, bir ortamda yüksek bir düzeyde görünüm unsurunu deneyimlemiş olan kullanıcıların, düşük bir düzeyde görünüm deneyimleyen kullanıcılardan oldukça belirgin şekilde farklı bir deneyime sahip olmalarını varsayabilirler. Görünümün, birçok alanda sanal davranışların sonuçlarını belirlemede önemli bir unsur olduğu ifade edilmiştir. Örnek olarak Fortin ve Dholakia (2005), görünüm unsurunun bir reklamın etkileşimli yapısı ile etkinliği arasındaki ilişkiye aracılık ettiğini tespit etmişlerdir. Araştırmalar reklamcılık, birtakım terapi unsurları ve öğrenme gibi alanları kapsıyor olsa da sanallığın etkililiğini değerlendirmede görünüm değişkeninin rolünü yeterli düzeyde ele almamıştır (Fox vd., 2009).

Bandura (1977, 2001) tarafından geliştirilen sosyal bilişsel teorisine göre, genel olarak insanlar, çevrelerinde var olan başka kişilerde gözlemlemiş oldukları davranışları taklit etmektedirler. Teknolojik yenilikler, alınan modellerin ve yapılan taklitlerin gücünü, daha önce yapılamayan farklı sosyal ve bilişsel unsurların manipüle edilebilmeleri yoluyla yeni şekillerde incelenmesini sağlar. İlk olarak, sürükleyici sanal ortam teknolojisi, araştırmacıların bir bireyin fotoğraflarını kullanarak kendi gibi görünen insanların dijital temsillerini oluşturmasına olanak tanır (Bailenson vd., 2004). Bandura'ya göre, modelin benzerliği, özdeşleşme duygularını artırmakta ve taklit unsurunu teşvik etmektedir. Spesifik davranışlar, benliğin bu sanal temsilleriyle tanımlanabilir (Bailenson vd., 2008).

Araştırmada sanal bir ortamdan gerçek dünyaya davranışsal transferin gerçekleşip gerçekleşmediği bağlamı incelenmektedir. Bu bağlamda çalışmada sanal dünya deneyiminin ve sanal dünyada avatar görünümünün tüketicilerde mutluluk, empati, duygusal çekicilik, heyecan ve güven unsurları üzerindeki etkisi ve bu unsurların müşteri olma niyeti üzerinde bir etkiye sahip olup olmadığı araştırılmaktadır. Ayrıca çalışmada avatar görünümünün müşteri olma niyeti üzerinde altı temel duygudan biri olan mutluluk duygusunun aracı rolünü incelemek amaçlanmıştır.

## 2. KAVRAMSAL ÇERÇEVE

Çalışmanın bu kısmında araştırmanın modelinde yer alan değişkenlerin kavramsal olarak tanımlanması amaçlanmıştır. Bu amaç doğrultusunda; avatar görünümü, empati, mutluluk, heyecan, güven, duygusal çekicilik ve müşteri olma niyeti unsurları açıklanarak araştırmanın kavramsal çerçevesi oluşturulmuştur.

Avatar görünümü terimi; kişisel, sosyal ve duygusal insan temasının olduğu, algısı olan avatarın sosyal varoluşu (Gefen ve Straub, 2003) olarak tanımlanmaktadır. Ayrıca bilişsel ve duygusal uyarılma, kontrol ve daldırma ile karakterize olan 'odaklanmış dikkatle artırılmış, bilgisayar aracılı bir ortamda orada olmanın psikolojik durumu olarak tanımlanan telebulunmaya (Mollen ve Wilson, 2010)' da çok yakın bir tanıma sahiptir. Ancak bu noktada en kilit unsurun avatarın görünümü; yani



sosyal, fiziksel vb. řekilde grnebiliyor olması olarak ifade edilebilir. unk avatarlar, gerek dnyadaki bir bireyin benliđinin sanal dnyadaki yansıması olarak, sanal dnyada mevcut olmakta, bir nevi grnyor olmaktadır (Etemad-Sajadi, 2016). Avatarların kiřiselleřtirilerek kullanıcılarının gerek dnyadaki fiziksel zelliklerine benzetilebiliyor olması da bu hususa byk oranda hizmet etmektedir.

Sosyal varlık algısının, bir web sitesinde verilen bilgilere ynelik kullanıcı gvenini etkileyebileceđi ifade edilebilir. Bir web sitesine sosyal ipularının dahil edilmesi, evrimii gvenin oluřturulmasını kolaylařtırmaktadır. Steinbrck vd. (2002) ayrıca bir avatarın kullanılması yoluyla sosyal varlığın evrimii gveni artırdığını bulmuřlardır. Aynı zamanda avatar sosyal mesafeyi azaltabileceđinden, evrimii sosyalleřmenin artmasının kullanıcının avatarla iletiřim kurma ve web sitesinde gezinme zevkini olumlu ynde etkileyebileceđi dřnlebilir. Pek ok yazara gre (Hassanein ve Head, 2007; Heeter, 1995) kullanıcılar, iyi bir dzeydeki sosyal grnm hissettiklerinde, elde ettikleri deneyimden ok daha fazla keyif aldıklarını ifade etmiřlerdir. Ayrıca tketicilerin duygusal durumunun, beđenilen bir avatara sahip olması sanal ortamlarda daha olumlu durumlar oluřturacađı ifade edilmiřtir (Wang ve Fodness, 2010).

Avatarlar, sanal mađazalarda ‘‘iřletme temsilcileri olarak kullanılma potansiyeli olan ve kullanılabilen sanal karakterler’’ olarak ifade edilebilir (Holzwarth, 2006). Ayrıca ortam kullanıcılarına szli ve szsz ipularını aktarmak iin ses, animasyon ve metinden konuřmaya kadar ok sayıda teknolojik unsur ile donatılmıřlardır. Son dnemde, konuřabilen avatarların e-ticaret sitelerine entegrasyonunun ortaya ıktığına tanık olunmuřtur. rnek olarak, BobDog Wine'in internet sitesinde, řirket hakkında bilgi aktaran konuřabilen bir kpek avatarı vardır. Qarbon Solutions'ın internet sitesinde, řirketin rnlerini tanıtan bir kiři řeklinde konuřabilen bir avatar bulunur. Katie ve Kimble sitesinde, bir karřılama mesajı ve yeni rnler hakkında bilgi sađlamak iin bir ocuk karakter kullanır. Sanal bir arkadařla konuřmanın psikolojik etkileri, sosyal aktrler teorisi olarak bilgisayarlar atfedilebilir. CASA teorisi bađlamında insanlar genel olarak, zellikle bilgisayarlar insana benzer bir řekilde zellikler gsterdiđinde, bilinsizce bilgisayarlar sosyal unsurlar ieren kurallar uygulayacaktır. Bu nedenle, insanlarda otomatik sosyal tepkiler, yz ifadeleri gibi sosyal ipularıyla tetiklenebilir (Liew vd., 2017). rneđin, insan-bilgisayar etkileřimiyle ilgili bulunan bazı sosyal kurallar arasında nezaket (Wang vd., 2008), empati (Lisetti vd., 2013) gibi unsurlar yer almaktadır. Aynı řekilde, tketiciler e-ticaret avatarlarını sanal asistan, arkadař canlısı ev sahibi ve tavsiye eden temsilci olarak psikolojik profillemeye eđilimindedir (Gefen ve Straub, 2003; Cyr vd., 2007). Sanal asistanlar, zel teklifleri hedef alarak, deme esnasında mřterilere rehberlik ile ve alınan đeleri World Wide Web'de arayarak tketicilere yardımcı olur. Avatarlar, arkadař canlısı sunucular olarak karřılama mesajları, veda mesajları ve kiřiselleřtirilmiř selamlama mesajları iletir. Rehberli site gezintileri, rn ve hizmetlerin aıklamaları da onlar tarafından sađlanmaktadır. rn nerileri sađlamak iin kiřisel tketiciler ve gemiř satın alımlar kullanılır (Liew vd., 2017).

Son yıllarda yapılan arařtırmalar, e-ticaret sitelerinde avatarların varlığının (veya yokluđunun) tketiciler davranıřları zerindeki etkisini incelemektedir. Bu alıřmaların ođunda, bedenlenmiř avatarlar, sanal asistanlar ve tavsiye aracıları rollerini stlenmiřtir. Bu avatarlar tarafından sađlanan etkileřimler, iletiřim sırasında iki ynl konuřma diyalogunu simle edebilmekte ve kullanıcıların genellikle metin olmak zere girdi sađlamasına ve ardından anında (gerek zamanlı) szli veya metin yanıtları vermesine izin vermektedir. Etkileřimli avatarların grnmnn sosyal varlık, mřteri olma niyeti, gvenilirlik (Chattaraman vd., 2012) gibi algılarını geliřtirdiđi gsterilmiřtir. evrimii alıřveriř yapanların, rn arama ve karřılařtırma yeteneklerine ek olarak ilgi ekici, sosyal olarak ilgi ekici ve keyifli bir etkileřim deneyimi sunduđunda bir temsilciyi kabul etme ve kullanma olasılıklarının daha yksek olduđu ne srlmřtir (Mimoun vd., 2012). Bu durumu destekler nitelikte Etemad-Sajadi (2016) avatarlar ile sađlanan eř zamanlı etkileřimlerin hem hazzal olarak hem de fayda olarak birtakım amalara hizmet sunduđunu belirtmektedir. Hedonik deđer, zellikle eđlence ve duygusal deđerle ilgilidir; Fayda deđeri, istenen bilgilerin sanal ortamdan ne kadar verimli elde edildiđine odaklanır.

Hou vd. (2013)'e gre avatar grnmnn etkili olduđu unsurlar empati, mutluluk, heyecan, gven ve duygusal ekiciliktir. Bu unsurlardan bařkasının bakıř aısı ve duygularını anlamak olarak bilinen empati, geleneksel aıdan pazarlamanın temel direklerinden biri olmuřtur. unk pazarlama,

en başından itibaren, tüketiciyi anlamının ve kendisini tüketicinin yerine koymanın önemini vurgulamıştır. Ancak akılcılık, nesnellik ve bilime artan vurgusu ile pazarlama tartışmasız daha empatiden uzak hale gelmiştir. Pazarlama alanının artan nesneleşmesi, uzmanlaşması; bunun sonucunda uzaklaşması ve parçalanması, talihsiz bir durumdur ve pazarlamaya empatik bir yaklaşımı vurgulamayı gerekli kılmaktadır (Pedersen, 2021). Başarılı satış, ikili üyelerin iletişim yoluyla ortak bir anlayışa ne ölçüde ulaştığının bir işlevi olarak kişisel satışın önemli bir unsuru olarak kabul edilen empati ile tanımlanır. Empati müşterilerin ihtiyaçlarını belirlemede ve bu ihtiyaçları tatmin etme noktasında hayati bir parça olarak yer almakta (McBane, 1995) ve pazarda büyümenin sağlanabilmesi sürecinde önemli bir araç olarak kabul edilmektedir. Pazarlamacılar ve satış görevlileri, müşterilere ideal kimliğe ulaşmada yardımcı olacaklarsa, bireysel müşterilerin bakış açısından görebilmelidirler (Ingwer, 2012). McBane (1995) ise çalışmasında satış bağlamında empatinin hem olumlu hem de olumsuz etkileri olan karmaşık bir süreç olduğuna dikkat çekmiştir.

Mutluluk ise; bir bireyin öznel iyi oluş durumu için kullanılan bir terimdir. Merriam Webster sözlüğü karşılığına göre ise bir esenlik ve memnuniyet halidir. Mutluluğun akademik tanımına bakıldığında ise tanımın araştırma alanlarına göre değiştiği görülmektedir. İktisat alanında araştırmacılar genel olarak Kahneman'ın, mutlulukta hem duygusal hem de bilişsel boyutların olduğunu ifade eden araştırmasını referans olarak almaktadırlar (Cui ve Cho, 2019). Mutluluk terimine yönelik araştırmalar birçok disiplini kapsıyor olsa da özellikle müşteri mutluluğu konusundaki araştırmaların henüz başlangıç aşamasında olduğu ifade edilebilir. Sadakat davranışına ulaşmak için mutlu müşterilerin gerekliliğine vurgu yapan ve mutluluğun müşterilerin seçim davranışları üzerindeki etkisini analiz eden çalışmalar bulunmaktadır. Bununla birlikte, özellikle bir müşterinin bakış açısından, mutluluğun ayrıntılı bir teorik ve ampirik analizi eksiktir. Bunun yerine, disiplinler arası çalışmaların çoğu mutluluğu ve bileşenlerini tanımlamaya çalışır. Batı düşüncesinde felsefi ve psikolojik mutluluk teorilerinin yanı sıra nitel araştırmalarda da doyum, haz ve uyum olmak üzere üç mutluluk unsuru ortaya çıkmaktadır (Niedermeier vd., 2019). Pazarlama literatüründe ise mutluluk kavramı, öznel olarak iyi oluş, yaşamdaki memnuniyet gibi unsurların yanı sıra fayda ve refah ile birbirinin yerine de tercih edilmektedir. Tüketicilerin tepkilerinin önemli bir unsuru olan duyguların; tüketicilerin yargı, değerlendirme ve kararlarında etkisi olduğu ifade edilmiştir. Duygular, tüketici davranışının nedenleri, etkileri, araçları ve moderatörleri olarak kabul edilmektedir. Olumlu duygular arasında mutluluk, tüketici davranışı için olmazsa olmazdır ve tüketicilerin mutluluğuna katkıda bulunan pazarlama stratejilerinin, müşteri güveni ve bağlılığı ve nihayetinde şirket hakkında iyi niyet ile sonuçlanması beklenir (Barbosa, 2017).

Çalışmada avatar görünümünün etkisinin araştırıldığı bir diğer unsur da heyecan duygusudur. Heyecan kavramı, müşterinin algılanan mal ve hizmet niteliklerine dayalı olarak elde edilen tüketim değerine verdiği duygusal tepkidir. Oxford İngilizce Sözlüğünde heyecan duygusu; “Herhangi bir zihin, his, tutku devinimi; herhangi bir şiddetli ya da uyarılmış zihinsel durum” olarak ifade edilmektedir. Bir görüşe göre tüketim duygusu ise tüketim deneyimlerinde mal ve hizmetlerin kabul edilmesinden kaynaklanan psikolojik bir tepkidir (Mano ve Oliver, 1993; Richins, 1997). Müşterinin duygusal durumu ve evrimi olan tüketim duygusu, mal ve hizmetlerin kullanılması veya tüketilmesinden kaynaklanan bir hissi tanımlamaktadır. Bu nedenle tüketim duygusu dinamikdir. Tüketim sırasında bir müşteri birçok olumlu duygular hissedebildiği gibi belirli durumlarda olumsuz duygu deneyimleri yaşayabilir (Menon ve Dubé, 2000). Tüketim sırasında mutluluk, heyecan, öfke ve korku gibi kelimeler ile müşterinin duygusallık durumu ifade edilebilir (Jang ve Namkung, 2009). Bu bağlamda sanal bir mağazada yer alan ve tüketim gerçekleştiren müşterinin tüketim duygularından olan heyecan duygusunda değişiklikler olabileceği ve bu değişikliklerin, müşterinin tüketim kararlarında etkisi olabileceği düşünülmektedir.

Son yıllarda, güven terimi ise araştırmacılar açısından, özellikle örgütsel teori ve pazarlama alanlarında önemli derecede ilgi görmüştür. Bu kavram, kişiler, gruplar ve örgütler arası olmak üzere farklı sosyal etkileşim seviyelerinde analiz edilebilmektedir. Pazarlamada, bir alışveriş sürecine dahil olanlar arasındaki ilişkilerin gelişimi ve sürdürülmesinde güven unsurunun merkezi rol oynadığı kabul edilmektedir. Güven, belirli bir mübadele esnasında tarafların birbirlerine sağladığı güvenilirlik düzeyi olarak tanımlanır. Pazarlama açısından güven unsuru, genellikle işletmelerin sorumluluklarını gerçekleştirme kapasitesine ilişkin tüketici beklentileriyle bağlantılıdır. Bahsi geçen beklentiler,

iřletmenin yeterliliğinden yardımseverliğine kadar birçok unsura dayanmaktadır. Literatürde ise davranıř niyetlerinin meydana gelmesinde güvenin rolünün etkin olduėu ifade edilmiřtir. Örneğın güven, bir iřletmenin müşteri sadakati konusunda kendisini geliřtirmesini ve bu geliřimi sürdürülebilir hale getirmesini saėlar. İřletmeye güven duyan tüketiciler, taahhütlerin reklamının yapıldığı benzerlikte taahhütün yerine getirilmesini arzularlar. Diėer bir yandan ise iřletmenin kendi çıkarları doėrultusunda hareket etmesini beklerler. Bazı arařtırmalar ise tüketici ile marka arasındaki iliřkinin farklı bileřenlerini kapsayan bir model içerisinde güven unsurunun aracı bir deėiřken olduėunu ileri sürmektedir (Nguyen vd., 2013).

Tüketici ile bir iřlem gerekleřecekse güven unsuru son derece önemlidir. İnternet kullanıcıları olan birçok müşteri, internet üzerinden iřlem yapma huřundaki endiřelerden dolayı çevrimiçi aliřveriř yapmayı tercih etmemektedir. Müřteriler çevrimiçi aliřveriř yapacaklarsa kendilerini güvende hissetmeleri gerektiğinden, müřterilerin güvenini geliřtirmek ve korumak satıcının görevidir. Müřteriler, teknoloji kullanımının güvenilir olduėuna inandıklarında çevrimiçi satıcılara olan güvenleri yüksektir. Çevrimiçi aliřveriř kapsamında güvenin rolü, fiziksel olan maėazalara göre daha önemlidir. Bunun nedeni, satın alma karar ařamasında daha fazla belirsizliğe ve riske neden olan aliřveriř ortamının farklı özellikleridir. Güven unsuru, belirsizliklerin ve risk unsurunun azaltılmasında oldukça önemli bir yer teřkil etmektedir (Haque ve Mazumder, 2020).

alıřmada avatar görünümünün etkisinin arařtırıldıėı unsurlardan bir diėeri de duygusal çekiciliktir. Yousef vd. (2021)'e göre duygusal çekicilik; bir reklamın çekiciliėi, dikkat çekmek, alaka düzeyi oluřturmak, farkındalıėı artırmak ve harekete geçirmek için ikna stratejilerinin kullanılması anlamına gelmektedir. Tüketicilerin duygusal faydalar kapsamında birtakım temel ihtiyaları, genellikle tüketicilerin kiřisel ifade, benlik saygısı ve sosyal onay gibi bazı temel ihtiyalarıyla doėrudan ilgilidir. Tüketicilerin reklamlardan elde ettikleri faydalar dikkate alındığında reklamcılık konusu, duygusal çekicilik ve iřlevsellik (rasyonalite) olarak iki farklı önemli mesaj çekiciliėi stratejisi geliřtirmiřtir (Zhang, 2014). Pazarlama literatüründe hem iřlevsel hem de duygusal çekicilikler oldukça detaylı bir řekilde incelenmiřtir. Kavram, insanların bir ürünü rasyonel veya duygusal bir nedenden dolayı satın alabileceėini belirten Copeland'ın (1924) teorisinden kaynaklanmaktadır. Rasyonel çekicilik, bilginin belirlenen amalarla doėrudan ve gerek bir řekilde iletilmesi olarak tanımlanmıřtır. Akılcı reklamcılık, müřterilerin akılcı kararlarını verdiėi eski bilgi iřleme modellerinden kaynaklanmaktadır. Bu tür yöntemler, bir mesajın alıcılarının reklamı yapılan ürüne karřı tutumunu deėiřtirmek için tasarlanmıřtır ve ürün özelliklerine iliřkin aklın ikna gücüne dayanır. Bazı çekicilikler, ürünün faydalarını sunarak hedef kitlenin ilgisi veya amaı ile iliřkilendirilir. Duygusal çekicilikleri ayırt etmenin bir yolu, onları rasyonel veya mantıklı olanlarla karřılařtırmaktır. Rasyonel çekicilik "gerekleri ve bilgileri içeren bir mesajdır" (Behboudi vd., 2014). Teichert vd., (2018) alıřmalarında, çoėu pazarlama hedefi için duygusal çekiciliėin rasyonel çekicilikten daha üstün olduėu sonucunu ortaya koymuřtur. Lwin vd. (2014) ise konaklama hizmetleri için tasarlanan web sitelerinde duygusal veya rasyonel çekiciliėin etkisini arařtırdıkları alıřmalarının sonucunda; web sitelerinde duygusal çekiciliėi kullanan otellere yönelik pozitif tutumlar ve web sitelerine yönelik tutumları ile satın alma niyetleri arasında pozitif bir iliřki olduėunu tespit etmiřtir. Duygusal çekicilikler, izleyicilerde mutluluk, iyi niyet, gurur, vatanseverlik, öfke ve umut gibi belirli duygu ve hisleri uyandırmak için tasarlanmıřtır. Duygusal çekicilik, nesneyle ilgili duyguları ortaya ıkarma veya belirgin hale getirme giriřimleri olarak düşünülebilir (Behboudi vd., 2014).

Yapılan alıřmada avatar görünümünün müşteri olma niyeti üzerine etkisi arařtırıldıėı için müşteri olma niyetini kavramsal olarak ele almakta fayda görölmüřtür. Sheth (1983), müşteri olma niyeti üzerinde alıřmıřtır. Müřteri olma niyetinde aile ve hane halkı gibi grupların etkisini ele almıřtır. Müřteri olma niyetinin ekonomik ve sosyal unsurlardan ziyade psikolojik unsurlara dayandıėına dikkat çekmiřtir. Sheth (1983)'e göre, tercihler ve niyetler otomatik olarak davranıřa dönuřmemektedir. Tercihler ve davranıřlar arasında birtakım sistematikler ve planlar bulunmaktadır. Ayrıca tercih ve davranıř farkının derecesine dayalı olarak sosyal deėiřim için planlanmıř stratejik karma bir model geliřtirmiřtir ve ıktısı müşteri olma niyetidir. Modelde; planlı satın alma, plansız satın alma, vazgeilen satın alma ve satın almama olarak dört davranıř yer almaktadır. Ayrıca modelde sosyo-ekonomik unsurların, beklenmedik olayların ve maėaza içi pazarlama faaliyetlerinin rol oynadıėı vurgulanmıřtır.

Son yıllarda hizmet işletmeleri, başarıyı güvence altına almak için temel bir unsur olan müşterinin müşteri olma niyetini anlamaya daha fazla önem vermiştir. Müşteri olma niyeti, gerçek davranış ve davranışsal niyet ile işlevsel olarak olumlu bir ilişkiye sahiptir. Bu fikir, gerekçeli eylem teorisinde de kullanılmaktadır (Rahman ve Hossain, 2022).

Müşteri olma niyeti, müşterilerin gelecekte aynı perakendeciyi düşünme, tavsiye etme veya satın alma istekliliği olarak tanımlanabilir. Mağazaya/markaya yönelik ilk davranışsal niyet kavramı, esas olarak satın alma isteğine odaklanır. Mağazalara yönelik davranış kavramına ilişkin bir çalışma, müşteri niyetini, tavsiye etme ve satın alma istekliliğini ve mağaza niyetinin müşteri olma boyutu olarak alışveriş olasılığını içeren çok boyutlu bir yapı olarak görmektedir. Tüketici davranışlarıyla ilgili önceki araştırmalar, müşteri olma niyetini, tüketicilerin bir alışveriş ortamında zaman geçirme, satış ortakları ve ürünlerle etkileşim ve mal/hizmetleri satın alma olasılığı ile ilgili olarak belirli bir şekilde davranma arzusu olarak tanımlamıştır (Kusumawati vd., 2020).

Zeithaml vd., (1996)'a göre müşteri olma niyeti, bir müşterinin bir mağazayı ziyaret etmeye devam edip etmeyeceğini veya mağazadan ayrılp ayrılmayacağını belirleyen bir göstergedir. Rust vd. (1999), müşteri olma niyetinin esas olarak belirli bir hizmet sağlayıcının hizmet kalitesinin değerlendirilmesine (müşterinin çevrimiçi bankacılık işlemini değerlendirmesi gibi) bağlı olduğuna dikkat çekmiştir. Bu nedenle, örneğin banka gibi hizmet sağlayıcıların, müşteri olma niyetini etkilemek için etkin ve verimli hizmet kalitesine daha fazla odaklanması gerektiği söylenebilir. Baker vd. (2002) ise çalışmalarında mağaza müşterisi olma niyetinin dört öncülünü; kişiler arası hizmet kalitesi, mal değeri, zaman/çaba maliyeti ve psikolojik unsurlar olarak sıralamıştır. Çok örneklemlilikli analiz sonuçlarına göre müşteri olma niyetlerini önemli ölçüde etkilediği; algılanan mal değerinin ve psikolojik maliyetlerin, müşteri olma niyetlerinin özellikle güçlü belirleyicilerinden olduğu tespit edilmiştir.

Çalışmalarında giyim web sitelerinde; web sitesi tasarım özellikleri, tüketici deneyimi ve çevrimiçi kitlesel kişiselleştirme ile müşteri olma niyeti arasındaki ilişkileri inceleyen Zhang vd. (2021) ise çalışmanın sonucunda; web sitesi görsel tasarımı, bilgi kalitesi, eğlence, estetik ve eğitici deneyimlerin müşteri olma niyeti üzerinde olumlu bir etkisi olduğunu tespit etmiştir. Mağazada kalma, etkileşim kurma, satın alma ve tavsiye etme istekliliği ile birlikte bir çevrimiçi mağazayı tekrar ziyaret etme niyeti genellikle müşteri olma niyeti yapısının parçalarıdır. Baker vd. (2002) çalışmasında perakende web sitesi ipuçlarının müşteri olma niyeti üzerinde olumlu bir etkiye sahip olduğunu göstermiş olsa da deneysel değer ile web sitesinin müşteri olma niyeti arasındaki aracı ilişkiyi anlama konusunda araştırmalarda hala bir boşluk bulunmaktadır (Zhang vd., 2021).

### 3. METODOLOJİ

#### 3.1. Araştırmanın Amacı ve Önemi

Araştırmada son dönemde özellikle metaverse gibi yeniliklerin tüketicileri ve işletmeleri etkilemesi (Gursoy vd, 2022) doğrultusunda, sanal platformların ana unsurlarından biri olan avatarların görünümünün tüketicilerin empati, mutluluk, heyecan, güven ve duygusal çekicilik unsurları üzerine etkisi ve bu unsurların tüketicinin müşteri olma niyeti üzerindeki etkisinin araştırılması amaçlanmıştır. Ayrıca çalışmada avatar görünümünün müşteri olma niyeti üzerinde mutluluk değişkeninin aracı rolü araştırılmıştır. Avatar görünümünün duygular, empati, duygusal çekicilik gibi unsurların üzerindeki olası etkisinin yanı sıra sanal dünyada yer alan birtakım unsurların gerçek hayatta da uygulanması fikrinin önerilmesi hedeflenmektedir. Ek olarak sanal dünyada avatar görünümünün önemi hususundaki literatür boşluklarının doldurulması amaçlanmaktadır. Böylece işletmelere sanal platformlarda ve özellikle sanal mağazalarda avatar kullanımının önemi konusunda bilgi verilmesi hedeflenmektedir.

#### 3.2. Araştırmanın Kapsamı ve Yöntemi

Çalışmada veri toplama yöntemi olarak anket tercih edilmiştir. Ölçek; avatar görünümü, mutluluk, güven, empati, heyecan, duygusal çekicilik ve müşteri olma niyeti ölçeklerinden oluşmaktadır. Veri toplama aracında (1) “Kesinlikle Katılmıyorum”, (7) “Kesinlikle Katılıyorum” şeklinde derecelendirilmiş 7’li Likert ölçeği kullanılmıştır. Ek olarak katılımcılara; cinsiyet, yaş,

medeni durum, gelir durumu, mesleđi ve daha nce avatar kullanan bir mađazadan alıřveriř yapı yapmadıklarına dair sorular yneltiľmiştir.

Arařtırmanın ana kütlesi üniversite ğrencisi tüketicilerden oluřmaktadır. Ana kütlenin büyüklüğü göz nüne alındığında; az maliyetli, daha az zaman alan ve sosyal bilimlerde uygulanması en kolay teknik olan kolayda rneklemeye yöntemi (Gürbüz ve řahin, 2015) kullanılmıřtır. alıřmada her katılımcıya yüz yüze ulařılıp yazarlar tarafından spatial.io web sitesinde oluřturulmuř rnek bir sanal mađaza (pantolon ve gömlek satan) ve mađazada yer alan müşteri ve satıř temsilcisi avatarlar gösterilerek deneyim yařatılmıřtır. İlgili mađazaya ait görüntü řekil 1’de yer almaktadır.

**řekil 1:** Yazarlar Tarafından Oluřturulan Kıyafet Mađazası ve Avatar



**Kaynak:** Spatial.io aracılıđıyla yazarlar tarafından oluřturulmuřtur.

Nihayetinde katılımcılar avatar aracılıđıyla bir sanal mađaza deneyimi yařamıřtır ve bu deneyimleri dođrultusunda ilgili anketleri doldurmaları istenmiřtir.

### 3.3. Arařtırmanın Modeli ve Hipotezleri

Mađazalardaki perakende satıř görevlileriyle etkileřimler güven, müşteri olma niyeti ve kâr oluřurmaya katkıda bulunmaktadır. evrimii ortamda bir satıř asistanının sosyal rolünü oynayan etkileřimli bir avatar, güçlü bir sosyal görünüm kaynađı sađlamakta ve bu nedenle birtakım etkileřim unsurlarının yerini almaktadır (Keeling vd., 2010; Rahman vd., 2020). Avatar kullanımına sahip olan web sitelerindeki bilgilere olan güven derecesi, kullanıcının etkileřim esnasındaki duygusal ekiciliđini de aıklamaktadır. Kullanılan avatar görünümünün güven ve duygusal ekicilik üzerinde önemli bir etkisi vardır (Etemad-Sajadi, 2016). Duygusal ekicilik ve güven unsurlarının yanı sıra müşteri olma niyetini etkileyen empati, mutluluk ve heyecan deđiřkenleri (Hou vd., 2013) de avatar görünümünün sađladığı etkileřimden etkilenebileceđi ifade edilebilir. Son olarak duygusal insan temasına sahip olan avatar görünümünün (Gefen ve Straub, 2003) müşteri olma niyeti üzerinde altı temel duygudan biri olan mutluluk deđiřkeninin (Weiss ve Cropanzano, 1996) aracı rolü olduđu ifade edilebilir. Bu bađlamda kurulan arařtırmanın modeli řekil 2’de gösterilmektedir.

**řekil 2:** Arařtırma Modeli

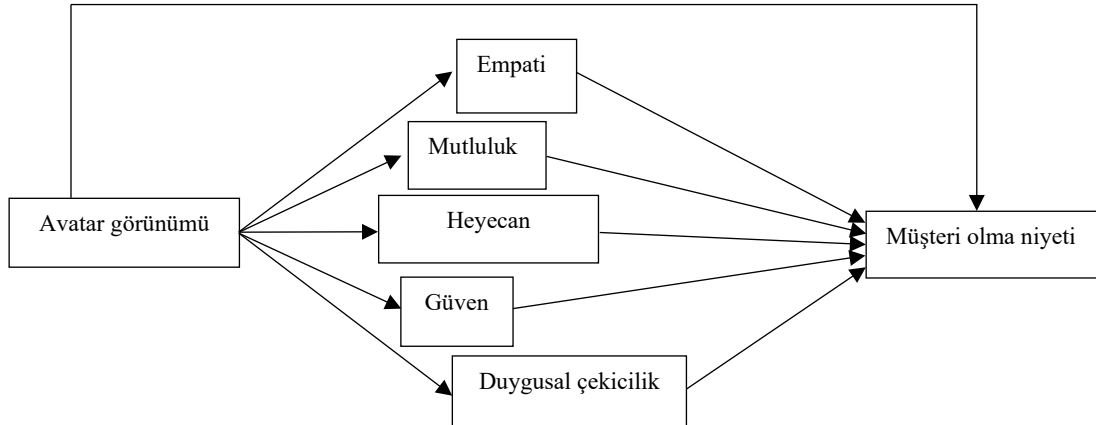



Şekil 2’de yer alan araştırma modelindeki ilişkileri sınamak için önerilen hipotezler şöyledir:

- H<sub>1</sub>:** Avatar görünümü mutluluk üzerinde pozitif yönde anlamlı bir etkiye sahiptir.
- H<sub>2</sub>:** Avatar görünümü güven üzerinde pozitif yönde anlamlı bir etkiye sahiptir.
- H<sub>3</sub>:** Avatar görünümü duygusal çekicilik üzerinde pozitif yönde anlamlı bir etkiye sahiptir.
- H<sub>4</sub>:** Avatar görünümü müşteri olma niyeti üzerinde pozitif yönde anlamlı bir etkiye sahiptir.
- H<sub>5</sub>:** Avatar görünümü dürtü(heyecan) üzerinde pozitif yönde anlamlı bir etkiye sahiptir.
- H<sub>6</sub>:** Mutluluk müşteri olma niyeti üzerinde pozitif yönde anlamlı bir etkiye sahiptir.
- H<sub>7</sub>:** Güven müşteri olma niyeti üzerinde pozitif yönde anlamlı bir etkiye sahiptir.
- H<sub>8</sub>:** Duygusal çekicilik müşteri olma niyeti üzerinde pozitif yönde anlamlı bir etkiye sahiptir.
- H<sub>9</sub>:** Dürtü (Heyecan) müşteri olma niyeti üzerinde pozitif yönde anlamlı bir etkiye sahiptir.
- H<sub>10</sub>:** Empati müşteri olma niyeti üzerinde pozitif yönde anlamlı bir etkiye sahiptir.
- H<sub>11</sub>:** Avatar görünümünün müşteri olma niyeti üzerinde mutluluk değişkeninin aracı rolü vardır.

### 3.4. Örneklem ve Prosedür

Araştırmanın evrenini Türkiye’de eğitim öğretim faaliyetlerini aktif bir şekilde sürdüren üniversite öğrencileri oluşturmaktadır. Araştırma hipotezlerini test etmek için birincil veriler, araştırmanın örneklemini oluşturan Burdur ilinde öğrenim gören üniversite öğrencilerinden toplanmıştır. Katılımcılardan veriler, yüz yüze sanal mağaza deneyimi yaşatıldıktan sonra kendilerine Google Formlar linki iletilerek çevrimiçi anket yöntemi aracılığıyla kolayda örneklem metodu vasıtasıyla elde edilmiştir. Araştırma örneklemini de baz alınarak yazarlar tarafından kurulan sanal mağazada satın alınabilecek ürünler pantolon ve gömlek olmak üzere beğenmeli mallardan oluşmaktadır.

### 3.5. Veri Toplama Tekniği ve Süreci

Araştırma verileri 15.04.2023 ile 05.05.2023 tarihleri aralığında toplanmıştır. Katılımcılara sunulan anketler cevaplandırılmadan önce iki bilgilendirme aşamasından geçilmiştir. İlk aşamada yazarlar tarafından oluşturulan sanal mağazada, avatar aracılığıyla bir deneyim yaşatılmış ve birtakım bilgilendirmeler yapılmıştır. İkinci aşamada ise anket formunda mevcut olan araştırmanın amacını ifade eden ve her katılımcıya verilerin paylaşılmayacağı ve gizli tutulacağı hususunda güvence veren bir ön yazı okutulmuştur. Bu süreçte araştırma davetini kabul eden 214 katılımcıdan 214 kullanılabilir anket elde edilmiştir. Ayrıca, literatürde yapısal eşitlik modeli (SEM) için önerilen örneklem büyüklüğü konusunda fikir birliği sağlanmadığı ifade edilebilir. Literatüre göre kritik örneklem büyüklüğü 200 olduğundan, 200’den büyük herhangi bir sayının veri incelemesi için uygun istatistiksel gücü verdiği kabul edilmektedir (Hoelter, 1983; Garver ve Mentzer, 1999).

### 3.6. Araştırmanın Ölçeği ve Uygulanması

Önceki varsayımlara dayanarak araştırma çerçevesinin güvenilirliğini, geçerliliğini, model uyumunu ve psikometrik doğruluğunu test etmek için verilerin toplanmasında Google Formlar aracılığıyla oluşturulan çevrimiçi bir anket kullanılmıştır. Bu araştırmanın çerçevesi bir bağımsız altı bağımlı değişkenden oluşmaktadır. Ek olarak bağımlı değişkenlerden mutluluk değişkeni altı temel duygudan biri olarak (Ekman, 1992; Weiss ve Cropanzano, 1996) avatar görünümünün müşteri olma niyeti üzerinde aracı rolü olarak araştırma çerçevesine eklenmiştir. Değişken yapılarının test edilmesinde kullanılan ölçeklerin uyarlandığı araştırmalar Tablo 1’de yer almaktadır.



**Tablo 1: Arařtırmanın lekleri**

Deęiřken	İfade Sayısı	İfadeler	Kaynak
Avatar Görünümü	10	AP1: Avatarın belirli bir lüde kendimin bir uzantısı olduęunu düşünüyorum AP2: Avata bir şey olduęunda, bana da oluyormuş gibi hissediyorum AP3: Avatarın beni belirli bir lüde temsil ettięini düşünüyorum AP4: Avatarla belirli bir lüde aynı ortamda olduęumu hissediyorum AP5: Avatar gerçek görünüyordu AP6: Sanal dünya ilgimi ekti AP7: Kendimi sanal dünya tarafından çevrelenmiş hissettim AP8: Kendimi sanal dünyanın içindeymiş gibi hissettim AP9: Belirli bir lüde başka bir yeri ziyaret ettięimi hissettim AP10: Sanal dünya gerçek dünyaya belirli bir lüde benziyordu	Fox, Bailenson ve Binney 2009
	3	AP11: Avatar insana benziyor AP12: Avatar etkili görünüyor AP13: Avatar akıllı görünüyor	Etemad-Sajadi, 2016
Müşteri olma niyeti	3	CPI1: Sanal dünyayı tavsiye etmeye istekliyimdir CPI2: Sanal mağazadan alışveriş yapma olasılıęım yüksektir CPI3: Sanal mağazadan satın almaya istekliyimdir	Baker vd., 2002
	3	CPI4: Sanal mağaza, işlem yapmak için hoş bir ortam sunmaktadır CPI5: Sanal mağazanın tasarımı çekicidir CPI6: Sanal mağaza hizmetlerini kullanma olasılıęım çok yüksektir	Rahman vd., 2020
	1	CPI7: Ürünleri satın almak için sanal mağazayı tekrar ziyaret ederdim	Zhang, Zhang ve Liu, 2021
Empati	6	E1: Avatar satış temsilcisi ihtiyalarımı benim açımdan anlamaktadır E2: Avatar satış temsilcisi ihtiyalarımı ve endişelerimi anlamak için sorular sorar E3: Avatar satış temsilcisi beni anlıyor E4: Avatar satış temsilcisi benim için en önemli olanı ifade eder E5: Avatar satış temsilcisi beni ve bu organizasyondaki rolümü anlıyor E6: Avatar satış temsilcisi endişelerimi tam olarak anlıyor	Plank, Minton ve Reid, 1996
Mutluluk	8	H1: Tatmin olmuş hissediyorum H2: Keyifli hissediyorum H3: Mutlu hissediyorum H4: Pozitif hissediyorum H5: Doyasıya eğleniyorum H6: Derin bir zevk hissediyorum H7: İlgin hissediyorum. H8: Mağazadan ayrılmak istemiyorum	Hou, Wu ve Hu: 2013
Heyecan (dürtü)	3	A1: Heyecanlandım A2: Gergin hissediyorum A3: Yüksek ruh halindeyim	
Güven	8	T1: Sanal mağaza avatarının profesyonel bir alıřan olduęuna inanıyorum T2: Sanal mağazanın sunduęu hizmetlere ikna olurum T3: Sanal mağazadan alışveriş yaparken bir sorun yaşamayacağıma inanıyorum T4: Sanal mağazanın tüm taahhütlerini yerine getireceęinden eminim T5: Sanal mağaza güvenilirdir T6: Sanal mağazada sorularıma doęru cevaplar verileceęine güveniyorum T7: Genel olarak, sanal mağaza ile müşterileri arasında karşılıklı güven vardır T8: Sanal mağazanın müşterileri için güvenilir olduęunu düşünüyorum	Rahman vd., 2020
	4	T9: Sanal mağazada bulunan bilgilerin güvenilirlięine inanıyorum T10: Kişisel bilgileri güvende tutmak için bu sanal mağazaya güveniyorum T11: Avatar satış temsilcisi güvenilir görünüyor T12: Avatar satış temsilcisi tarafından verilen bilgilere güveniyorum	Etemad-Sajadi, 2016
Duygusal ekicilik	4	EA1: Sanal mağazanın tasarımı görsel olarak hoştur EA2: Sanal mağazanın kullanım kolaylıęı nedeniyle kendimi neşeli hissediyorum EA3: Avatar ile etkileşim zevklidir EA4: Avatar ile etkileşim eğlencelidir	Etemad-Sajadi, 2016

Likert türü lek türleri hakkında tek veya çift sayı olması (Adelson ve McCoachk, 2010) veya 5'li 7'li 9'lu Likert türü lek kullanımlarının en uygununun hangisi olduęu konusunda birtakım

tartışmalar mevcuttur. Ancak Preston ve Colman (2000) yaptıkları araştırma sonucunda 7 ile 10 seçenekten oluşan Likert türü ölçeklerin diğer seçeneklere sahip Likert türü ölçeklere göre en yüksek geçerlik, güvenilirlik özelliğine sahip olduğunu öne sürmüşlerdir. Bu bağlamda araştırma ölçeği toplamda, 7'li Likert (1=Kesinlikle Katılmıyorum,...,7=Tamamen Katılıyorum) ölçeğine göre derecelendirilen 53 ifade ile oluşturulmuştur. Ölçekler İngilizce dilinden Türkçe diline çevrilmiş ve mevcut bağlama uygun olması açısından küçük değişiklikler yapılmıştır. Ölçekte yer alan ifadeler, tutarlılığı ve doğruluğu nedeniyle en sık kullanılan çeviri tekniklerinden biri olan çift geri çeviri yöntemi (Bracken ve Barona, 1991) kullanılarak Türkçe'ye çevrilmiştir. Pilot uygulama sonrasında ölçekte küçük değişiklikler yapılarak veri toplamaya hazır hale getirilmiştir. Toplamda 214 katılımcı daveti kabul etmiş ve anketi tamamlamıştır. Anket doldurulmadan önce Spatial.io web sitesinde yazarlar tarafından oluşturulmuş olan sanal mağaza (Bknz. Şekil 3), mağazada yer alan kullanıcı avatarı ve mağazanın avatar satış temsilcisi tanıtılmıştır.

Şekil 3: Oluşturulan Sanal Mağaza



Kaynak: Spatial.io aracılığıyla yazarlar tarafından oluşturulmuştur.

## 4. Verilerin Analizi

### 4.1. Tanımlayıcı İstatistikler

Katılımcıların demografik bilgileri (yaş, cinsiyet, medeni durum, gelir ve meslek durumları) ve daha önce avatar kullanan bir mağazadan alışveriş yapıp yapmadıkları tespit edilmiş ve normallik testi yapıldıktan sonra değerlendirilmiştir. Katılımcıların tamamını üniversite öğrencileri oluşturmaktadır. 214 katılımcının 213'ü bekar ve diğer bir katılımcı ise evlidir. Toplam %65'i erkek, %35'i kadınlardan oluşan örneklem, 18-24. (%98,6) ile 25-34 (%1,4) yaş aralığındadır. Katılımcıların toplam 209 (%97,7)'u daha önce avatar kullanan bir mağazadan alışveriş yapmadığını, kalan 5 (%2,3) katılımcı ise daha önce avatar kullanan bir mağazadan alışveriş yapmış olduğunu belirtmiştir.

### 4.2. Araştırma Ölçeklerinin Madde Ortalamaları ve Normallik Testi

Araştırma modeli için iki aşamalı bir DFA/SEM yaklaşımı (Garson, 2016) uygulanmıştır. SmartPLS 3 kullanılmadan önce normallik ve çoklu bağlantı varsayımları incelenmiştir. Verilerin normalliğini test etmek için SPSS istatistiksel paket programında değişkenlerin basıklık ve çarpıklık değerleri test edilmiştir. Tablo 2'de değişkenlerin ortalama, standart sapma (SD), çarpıklık, basıklık ve VIF değerleri gösterilmektedir.

Tablo 2: Araştırma Verileri İçin Değerler

	Ortalama	S. Sapma	Basıklık	Çarpıklık	VIF
Heyecan	3,9829	1,19956	0,199	-0,350	2,237
Avatar Görünümü	4,7387	1,04911	0,377	-0,576	
Müşteri Olma Niyeti	4,8965	1,32476	-0,397	-0,403	
Empati	4,7173	1,16590	0,999	-0,556	2,654
Duyusal Çekicilik	4,9965	1,34214	0,777	-0,842	3,809
Mutluluk	4,5975	1,34389	-0,010	-0,451	4,668
Güven	4,5070	1,21258	0,321	-0,502	2,766

Değişkenlerin basıklık ve çarpıklık değerleri incelendiğinde verilerin, normal dağılım için kabul edilebilir bir oran olan  $\pm 2$  aralığında (George, 2011) olduğu tespit edilerek normal dağılıma uygun olduğu varsayılmıştır. Ayrıca değişkenler arasındaki VIF (Variance Inflation Factor) değerleri dikkate alındığında 5 eşik değerinin altında olması sebebiyle değişkenler arasında doğrusallık problemi olmadığı saptanmıştır (Hair vd., 2017). Tablo 2'deki oranlar çoklu bağlantının analizler için uygun olduğunu göstermektedir.

#### 4.3. Kısmi En Küçük Kareler Yapısal Eşitlik Modellemesi

İstatistiksel analiz çalışmalarında hiçbir yöntem iyi ya da kötü olarak değerlendirilmemektedir. Ancak kullanılacak yöntemin veri setine uygunluğu veya çalışma prensibini anlamak araştırma için hayati önem taşımaktadır. Garson (2016)'a göre, özellikle birincil veri kullanan sosyal bilimlerde kısmi en küçük kareler SEM (PLS-SEM) yerine kovaryans tabanlı çalışan SEM (CB-SEM) yönteminin tercih edilmektedir. Ancak 2010'lu yıllardan sonra çoğu araştırmacı PLS-SEM'i kullanmıştır (Hair vd., 2019). Birtakım özelliklerden bağımsız olarak PLS tekniği faktörlerle ilgilenmemekte ve yanlış parametrelere yol açan ölçüm hatasını hesaba katmamaktadır. Buna karşılık, CB-SEM istatistiksel güvenilirliği paylaşır (Kock, 2019) ve mevcut teorinin doğrulanması için kullanılır (Garson, 2016). Genel olarak PLS-SEM, biçimlendirici modeller ve tahmine dayalı analizler için iyi bir istatistiksel yöntemdir. Oysa CB-SEM, yansıtıcı modeller için ve araştırma amacı doğrulayıcı modelleme ise doğru sonuçlar sağlayabilmektedir. Her yöntemin bazı artı ve eksileri vardır, ancak bunlar bu araştırmanın kapsamı dışındadır. Araştırma modeli kapsamında mevcut literatüre dayanarak (Garson, 2016), SmartPLS 3.3.9 istatistiksel paket programı ile PLS-SEM kullanılmıştır.

Biçimlendirici yapılarda, dış ve iç geçerliliği değerlendirmek için çoklu göstergeler ve çoklu nedenler (MIMIC) modeli kullanılabilir (Diamantopoulos ve Winklhofer, 2001). Buna karşılık, yansıtıcı (reflektif) yapılar için güvenilirlik ve geçerlik için farklı ölçümler kullanılabilir (Peng ve Lai, 2012). Benzer şekilde maddelerin güvenilirliğini, geçerliğini, model uyumunu ve psikometrik sağlamlığını değerlendirmek için çeşitli teknikler uygulanmıştır. Araştırmada güvenilirliği test etmek için Cronbach's Alfa ve Bileşik Güvenirlik (CR) kullanılmıştır. Yakınsak geçerliği (convergent validity) ölçmek için faktör yükü ve Çıkarılan Ortalama Varyans (AVE) kullanılmıştır. Ayrışma geçerliliği için Fornell-Larcker kriteri ve Heterotrait-Monotrait Ratio (HTMT) uygulanmıştır. Model iyiliğini (GoF) değerlendirmek için SRMR, NFI ve  $d_{ULS}$ ,  $d_G$  ve Ki-Kare kullanılmıştır. Tahmin geçerliği, normallik ve çoklu bağlantı için sırasıyla  $Q^2$ , çarpıklık-basıklık ve Varyans Enflasyon Faktörü (VIF) uygulanmıştır.

#### 4.4. Ölçüm Modelinin Değerlendirilmesi

Değişkenlerin varyanslarını değerlendirmek için Pearson katsayısı  $R^2$ , düzeltilmiş ve düzeltilmemiş  $R^2$  olarak ölçülmüştür.  $R^2$  değerleri oldukça iyi oranda ve birbirine benzer seviyelerdedir. Böylece değerler büyük bir etki büyüklüğü ve iyi uyum gösteren (Cohen, 2013) bir model üretmiştir. Ölçüm modelinin güvenilirliği, yapıların iç tutarlılık güvenilirliğini değerlendiren Cronbach's Alfa (CA) ve CA'ya göre daha yumuşak bir güvenilirlik ölçütü olan bileşik güvenilirlik (CR) değerleri ile test edilmiştir. Hem CA hem de CR için eşik değer 0,70 olarak kabul edilmektedir (Hair vd., 2017). Tablo 3'te görüldüğü üzere ilgili yapıların tavsiye edilen 0,70 eşik değerinden daha büyük olduğu ve böylece iyi uyumlu, yüksek güvenilirliğe sahip bir model olduğu ifade edilebilir.

**Tablo 3:** Araştırma Güvenirlik ve Geçerlilik Değerleri

	$R^2$	D. $R^2$	Cronbach's Alfa	Bileşik Güvenirlik	AVE
Heyecan	0,372	0,369	0,780	0,900	0,819
Avatar Görünümü			0,902	0,921	0,594
Müşteri Olma Niyeti	0,635	0,627	0,926	0,942	0,732
Empati	0,563	0,561	0,919	0,937	0,713
Duygusal Çekicilik	0,526	0,524	0,900	0,931	0,772
Mutluluk	0,571	0,569	0,946	0,956	0,755
Güven	0,406	0,404	0,958	0,964	0,707

Araştırmanın ölçüm modelinin geçerliği için ise yakınsama ve diskriminant testleri uygulanmıştır. Tablo 3 ve Şekil 4'te görüldüğü üzere 0,70 eşik değerine sahip faktör yükleri ve tüm değişkenler için 0,50 eşik değerine sahip olan AVE değerlerinin (Chin, 1998) ilgili eşik değerleri sağladığı görülmektedir. Böylece yapının yakınsak geçerliliğinde bir problem olmadığı ifade edilebilir. Hair vd. (2017)'ne göre faktör yükleri 0,708 değerinden büyük veya bu değere eşit olmalıdır. Yazarlar faktör yükleri 0,40'la 0,70 arasında yer alan ifadelerin, AVE ve CR değerlerinin de eşik değerinin altında olması durumunda modelden çıkarılmasını önermektedir. Bu bağlamda ilgili eşik değerleri sağlamayan AP 1-2-3-7-11, H 7, T2, A2 ve CPI 5 ifadeleri çıkartılmıştır.

Şekil 4: Faktör Yükleri ve AVE değerleri

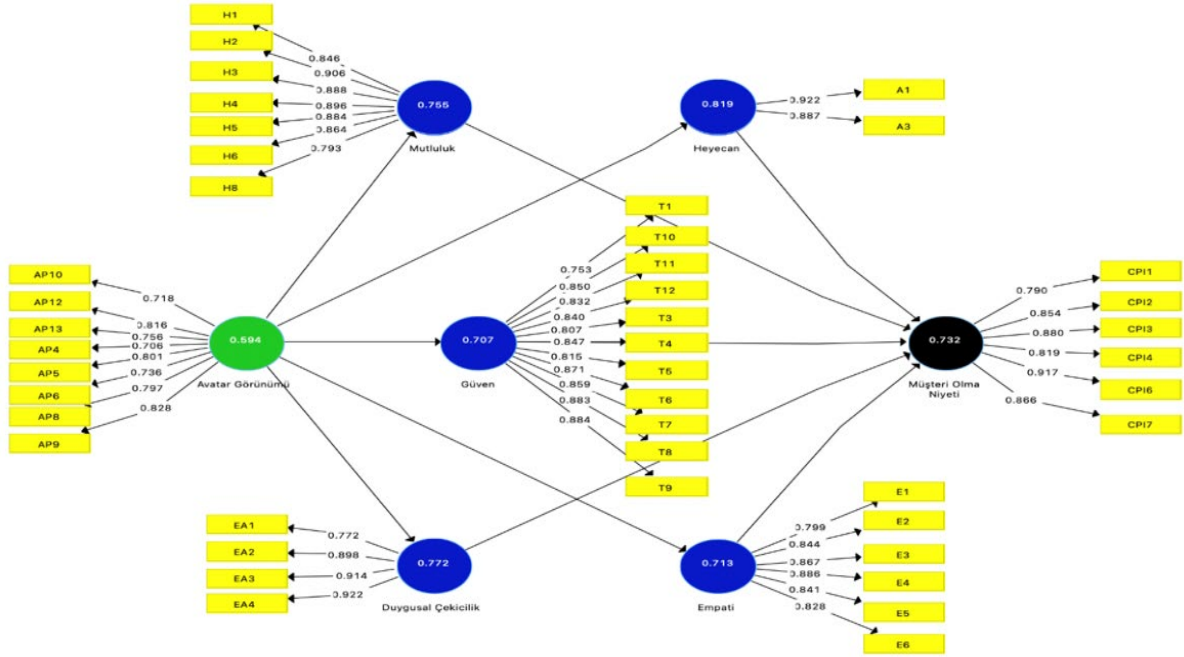

Son olarak ayırışma geçerliliği için önerilen Fornell-Larcker kriteri ve HTMT Ratio katsayısı ile ölçümler yapılmış, konsept olarak benzer yapılarda olan değişkenler için  $\leq 0,90$  ve farklı yapılarda olan değişkenler için  $\leq 0,85$  eşik değerlerini (Henseler, Ringle ve Sarstedt, 2015; Hair vd., 2021) sağladığı tespit edilmiştir. Böylece yapının ayırışma geçerliliğini sağladığı da ifade edilebilir. Fornell ve Larcker (1981) ölçütüne göre, araştırmada yer alan yapıların açıklanan ortalama varyans (AVE) değerlerinin karekökü, araştırmada yer alan yapılar arasındaki kolerasyon katsayılarından yüksek olmalıdır. Tablo 4'te Fornell ve Larcker (1981) ölçütüne göre yapılan analiz sonuçları yer almaktadır.

Tablo 4: Fornell-Larcker Kriteri Değerleri

	Avatar Görünümü (0.771)	Duygusal Çekicilik (0.879)	Empati (0.844)	Güven (0.841)	Heyecan (0.905)	Mutluluk (0.869)	Müşteri Olma Niyeti (0.855)
Avatar Görünümü							
Duygusal Çekicilik	0.726						
Empati	0.750	0.719					
Güven	0.637	0.754	0.710				
Heyecan	0.610	0.642	0.509	0.559			
Mutluluk	0.756	0.820	0.735	0.725	0.736		
Müşteri Olma Niyeti	0.689	0.726	0.657	0.633	0.622	0.772	

Tablodaki parantez içindeki değerler AVE'nin karekök değerleridir. Tablo 4'teki değerler incelendiğinde, her bir yapının AVE-Karekök değerinin, diğer yapılarla olan korelasyon katsayılarından yüksek olması beklenmektedir (Hair vd., 2021).

HTMT katsayıları araştırmada yer alan tüm değişkenlere ait ifadelerin korelasyonlarının ortalamasının aynı değişkene ait ifadelerin korelasyonlarının geometrik ortalamalara oranlarını ifade

etmektedir. llmeye alıřılan yapıların teorik olarak birbirlerine yakın olmaları durumunda HTMT katsayısının 0,90'ın; birbirinden teorik olarak uzak yapılarda da 0,85'in altında gerekleşmesi gerektiđi belirtilmiřtir (Henseler vd., 2015). İlgili deđerler Tablo 5'te gsterilmektedir.

**Tablo 5:** Heterotrait-Monotrait Ratio (HTMT) Tablosu

	Avatar Grnm	Duygusal ekicilik	Empati	Gven	Heyecan	Mutluluk
Avatar Grnm						
Duygusal ekicilik	0.805					
Empati	0.821	0.791				
Gven	0.682	0.811	0.755			
Heyecan	0.722	0.759	0.600	0.649		
Mutluluk	0.814	0.885	0.788	0.760	0.856	
Mřteri Olma Niyeti	0.746	0.783	0.704	0.662	0.723	0.818

Tablo 5'te grldđ zere HTMT katsayılarının <0,90 eřik deđerini sađladıđı ve nihayetinde yapıların ayrırřma geerliliđinin sađlandıđı ifade edilebilir.

Model uyumu deđerleri, nedensel model iin ve arařtırma hipotezlerini test etmek iin llmřtir. Arařtırma modeline gre hipotez testlerine gemeden nce SmartPLS aracılıđıyla oklu uyum indeksleri uygulanmırřtır. İlgili uyum indeksi deđerleri Tablo 6'da gsterilmektedir.

**Tablo 6:** Uyum İndeksi Deđerleri

	Doymuř (Saturated) Model	Tahmini (Estimated) Model
SRMR	0,056	0,123
d_ ULS	3,140	15,083
d_ G	1,991	2,390
Ki-Kare	2155,697	2403,482
NFI	0,781	0,756

Tablo 6'da grldđ zere, 0,056'lık SRMR deđerı, deđerın <0,08 eřik deđerine (Hu ve Bentler, 1998) uygunluđu nedeniyle iyi uyumlu bir model olduđunu gstermektedir. d\_ ULS'nin 3,140'lık deđerı ve d\_ G'nin 1,991'lik deđerlerinin sırasıyla 15,083 ve 2,390'lık tahmin edilen deđerlerden daha dřk olması (Henseler, 2017) nedeniyle iyi uyumlu bir modele iřaret etmektedir. Ayrıca, 2155,697 olan Ki-Kare deđerini 3'ten daha dřk ve 0,781 deđere sahip olan NFI gstergesinin tahmin edilen deđerlere yakın olması (Hu ve Bentler, 1998; Iacobucci, 2010) modelin iyi uyuma sahip olduđunu gstermektedir.

#### 4.5. Kısmi En Kk Kareler Yapısal Eřitlik Modeli ile Hipotez Testleri

Arařtırmanın hipotezlerini test etmek amacıyla oluřturulan yapısal eřitlik modeli řekil 5'te gsterilmektedir.

**řekil 5:** PLS Yapısal Eřitlik Modeli

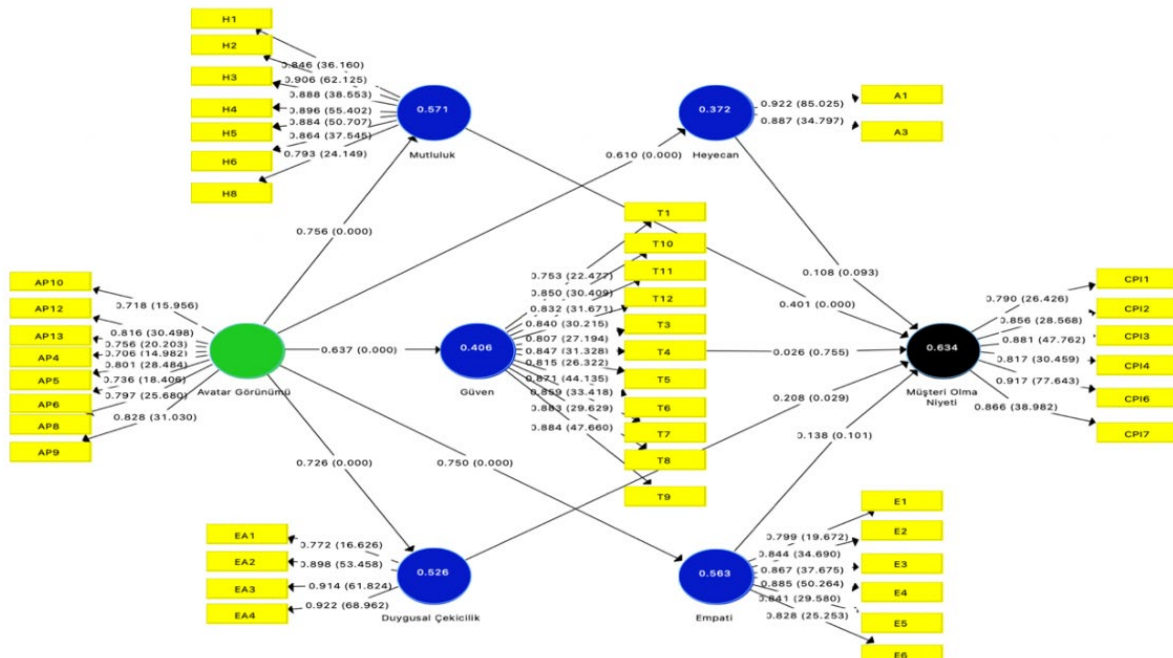



\*Parantez içindeki değerler t değerlerini ifade etmektedir.

Araştırma modelinin analiz edilmesinde kısmi en küçük kareler yol analizi (PLS-SEM) kullanılmıştır. Veriler SmartPLS 3.3.2. istatistik programı kullanılarak analiz edilmiştir. Araştırma modeline ilişkin doğrusallık, yol katsayıları ve  $R^2$  değerini hesaplamak için PLS-algoritması; tahmin gücünü ( $Q^2$ ) hesaplamak için de Blindfolding analizi çalıştırılmıştır. PLS yol katsayılarının anlamlılıklarını değerlendirmek için yeniden örnekleme (bootstrapping) ile örneklemeden 5000 alt örneklem alınarak t değerleri hesaplanmıştır. Araştırma sonuçlarına ilişkin VIF- $R^2$  ve  $Q^2$  değerleri Tablo 7'de sunulmuştur.

**Tablo 7:** Araştırma Modeli Değerleri

Değişkenler	VIF	$R^2$	$Q^2$
Avatar Görünümü			
Duygusal Çekicilik	3,809	0,526	0,399
Empati	2,654	0,563	0,397
Güven	2,766	0,406	0,282
Heyecan	2,237	0,372	0,294
Mutluluk	2,237	0,571	0,424
Müşteri Olma Niyeti	4,668	0,635	0,450

Değişkenler arasındaki VIF değerleri incelendiğinde çalışmada yer alan değerlerin 5 eşik değerinin altında olması sebebiyle değişkenler arasında doğrusallık problemi olmadığı anlaşılmaktadır (Hair vd., 2017). Modelde bulunan  $R^2$  değerleri incelendiğinde değişkenlerin ilgili değişkenleri 0,372 ile 0,635 oranında açıkladığı tespit edilmiştir. Endojen değişkenler için hesaplanan tahmin gücü katsayılarının ( $Q^2$ ) sıfırdan büyük olması araştırma modelinin endojen değişkenleri tahmin gücüne sahip olduğunu göstermektedir (Hair vd., 2017). Tablo 7'deki  $Q^2$  değerlerinin sıfırdan büyük olması nedeniyle araştırma modelinin ilgili değişkenlerini tahmin etme gücüne sahip olduğu ifade edilebilir.

Araştırma modelinde doğrudan etkilere yönelik yol katsayıları (Path Coefficients) değerlerine Tablo 8'de yer verilmiştir.

**Tablo 8:** Araştırma Modeli Yol Katsayıları Değerleri

Hipotezler	Değişkenler	Standardize $\beta$	Standart Sapma	t-değeri	p değeri	Nihai Sonuç
H1	Avatar Görünümü -> Duygusal Çekicilik	0,726	0,039	18,602	0,001	Desteklendi
H2	Avatar Görünümü -> Empati	0,750	0,035	21,417	0,001	Desteklendi
H3	Avatar Görünümü -> Güven	0,637	0,047	13,515	0,001	Desteklendi
H4	Avatar Görünümü -> Heyecan	0,610	0,046	13,315	0,001	Desteklendi
H5	Avatar Görünümü -> Mutluluk	0,756	0,035	21,581	0,001	Desteklendi
H6	Duygusal Çekicilik -> Müşteri Olma Niyeti	0,208	0,095	2,188	0,029	Desteklendi
H7	Empati -> Müşteri Olma Niyeti	0,138	0,084	1,640	<b>0,101</b>	<b>Desteklenmedi</b>
H8	Güven -> Müşteri Olma Niyeti	0,026	0,083	0,312	<b>0,755</b>	<b>Desteklenmedi</b>
H9	Heyecan -> Müşteri Olma Niyeti	0,108	0,064	1,679	<b>0,093</b>	<b>Desteklenmedi</b>
H10	Mutluluk -> Müşteri Olma Niyeti	0,401	0,108	3,705	0,001	Desteklendi

Avatar görünümü değişkeni duygusal çekicilik ( $\beta=0,726$ ;  $p<0,05$ ), empati ( $\beta=0,750$ ;  $p<0,05$ ), güven ( $\beta=0,637$ ;  $p<0,05$ ), heyecan (dürtü) ( $\beta=0,610$ ;  $p<0,05$ ) ve mutluluk ( $\beta=0,756$ ;  $p<0,05$ ) değişkenlerini istatistiksel olarak pozitif yönde anlamlı bir şekilde etkilediği tespit edilmiştir. Bu sonuçlar ışığında H<sub>1</sub>, H<sub>2</sub>, H<sub>3</sub>, H<sub>4</sub> ve H<sub>5</sub> hipotezleri desteklenmiştir. Duygusal çekicilik değişkeninin ( $\beta=0,208$ ;  $p<0,05$ ) ve Mutluluk değişkeninin ( $\beta=0,401$ ;  $p<0,05$ ) müşteri olma niyeti üzerinde pozitif ve anlamlı bir etkiye sahip olduğu görülmektedir. Böylece H<sub>6</sub> ve H<sub>10</sub> hipotezleri desteklenmektedir. Son olarak empati, güven ve heyecan (dürtü) değişkenlerinin müşteri olma niyeti değişkeni üzerinde anlamlı bir etkiye sahip olmadığı ( $p>0,05$ ) ve H<sub>7</sub>, H<sub>8</sub>, H<sub>9</sub> hipotezlerinin desteklenmediği tespit edilmiştir.



#### 4.6. Aracı Etki Testi

Aracı etki testinde bağımsız deęişkenin bağımlı deęişken üzerindeki etkisi, bağımsız deęişkenin aracı deęişken üzerindeki etkisi ve aracı deęişkenin bağımlı deęişken üzerindeki etkisine göre aracılık rolü yorumlamaları deęişiklik göstermektedir (Zhao vd., 2010). Bu bağlamda avatar görünümünün, müşteri olma niyeti üzerinde altı temel duygudan biri olan mutluluk (Ekman, 1992; Weiss ve Cropanzano, 1996) deęişkeninin aracı rolü test edilmiştir. Aracı deęişken testi için kurulan model Şekil 6'da yer almaktadır. Deęişkenler üzerinde yer alan deęerler Cronbach's Alfa deęerini temsil etmekte, faktör yükü ve parantez içerisinde yer alan p deęerleri ise deęişkenler arasında kurulan yollarda yer almaktadır.

Şekil 6: Aracı Deęişken Ölçüm Modeli

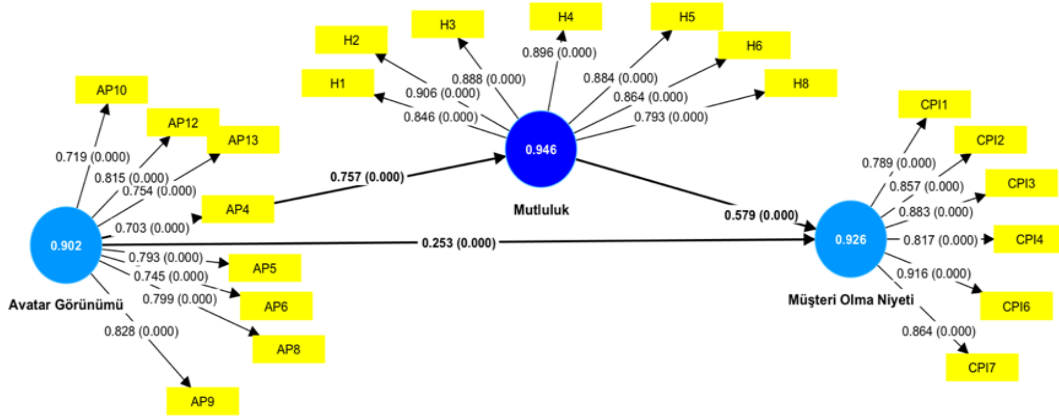

Aracı deęişken testinde hem testin gerçekleştirilebilmesi hem de kısmi veya tam aracılık rolünün tespitinin gerçekleştirilmesi açısından önem arz eden yol katsayıları Tablo 9'da yer almaktadır.

Tablo 9: Yol Katsayıları

	β katsayısı	Örneklem Ortalaması	Standart Sapma	t deęeri	p deęeri
Avatar Görünümü -> Mutluluk	0,757	0,758	0,034	22,465	0,000
Avatar Görünümü -> Müşteri Olma Niyeti	0,253	0,255	0,069	3,647	0,000
Mutluluk -> Müşteri Olma Niyeti	0,579	0,579	0,068	8,476	0,000

Kurulan model ve deęişkenler arası yol katsayılarının hesaplanmasıyla SmartPLS 4 istatistiksel programı aracılığıyla spesifik dolaylı etki testi gerçekleştirilmiştir. Bu bağlamda avatar görünümünün müşteri olma niyeti üzerinde mutluluk deęişkeninin pozitif bir aracı rolü olduğu tespit edilmiştir (β=0,583; S. Sapma=0,039; t=14,930; p<0,05). Böylece H<sub>11</sub> hipotezi kabul edilmiştir. Tablo 8 ve Şekil 6'da görüldüğü üzere bağımsız deęişkenin bağımlı deęişken üzerinde etkisinin yanı sıra (p<0,05; t=3,647) bağımsız deęişkenin aracı deęişken üzerindeki etkisi (p<0,05; t=22,465) ve aracı deęişkenin bağımlı deęişken üzerindeki etkisinden (p<0,05; t=8,476) dolaylı kısmi ve bütünlüyci aracılık (Yıldız, 2021) söz konusudur.

#### 5. SONUÇ

Yapılan çalışmada yazarlar tarafından spatial.io web sitesinde oluşturulmuş olan sanal mağaza ortamında, katılımcıların sanal deneyimi yaşayabilmeleri, avatar kullanımı ve dięer avatarlar ile etkileşime girebilmeleri sağlanmıştır. Katılımcılar sanal mağaza deneyiminin yanı sıra birtakım avatar görünümünü ve mağazanın satış personeli olan avatar ile etkileşimini deneyimledikten sonra avatar görünümünü ve müşteri olma niyetlerini deęerlendirmişlerdir. Çalışmada mutluluk, duygusal çekicilik, heyecan, empati, güven unsurları üzerinde avatar görünümünün etkisi ve bu unsurların müşteri olma niyeti üzerindeki etkisi test edilmiştir. Ayrıca avatar görünümünün müşteri olma niyeti deęişkeni üzerinde altı temel duygudan biri olan mutluluk deęişkeninin aracı rolünün incelenmesine dair modelin ölçeği katılımcılara sunulmuştur.

Yapısal modelin test edilmesinin sonuçları avatar görünümünün empati, mutluluk, duygusal çekicilik, heyecan ve güven unsurları üzerindeki önemli bir etkisi olduğunu desteklemektedir. Araştırmada empati, güven ve heyecan değişkenlerinin ise müşteri olma niyeti üzerinde bir etkisi söz konusu değilken; duygusal çekicilik ve mutluluk unsurlarının müşteri olma niyetini etkilediği gözlemlenmektedir. Böylece avatar görünümünün ve bir avatarın sanal bir ortamda var oluşunun, müşteri olma niyetini etkileyen mutluluk ve duygusal çekicilik unsurlarını etkilediği görülmüştür. Böylece sanal mağaza kullanıcılarının duygusal çekicilik ve mutluluk durumlarını etkileyen unsurlardan birinin avatar görünümü olduğu ifade edilebilir. Sanal mağaza deneyimi yaşayan tüketicilerin müşteri olma niyeti yolundaki belirleyicilerden bazılarının ise mutluluk ve duygusal çekicilik unsurları olduğu söylenebilir. Ayrıca araştırmada avatar görünümünün müşteri olma niyeti üzerindeki var olan etkisinde mutluluk duygusunun aracı rol oynadığı tespit edilmiştir. Bu sonuç sanal mağaza tüketicilerinin avatar görünümlerinin, müşteri olma niyetini etkileyebilmesi adına mutluluk duygusunun önemine dikkat çekmektedir.

Keeling vd. (2010) çalışmalarının sonucu, avatarın müşteriye alışveriş görevi boyunca etkin bir şekilde rehberlik edebilmesi, bilgi aramaya yardımcı olabilmesi ve güven unsurunu sağlaması halinde, bir avatarın bir e-ticaret sitesine değer katabileceği ve böylece müşterinin bu faydalara ilişkin deneyimini geliştirebileceğini ortaya koymuştur. Yapılan çalışmada, mevcut literatürden (Etemad-Sajadi, 2016; Keeling vd., 2010; Rahman vd., 2020) farklı bir sonuç olarak güven unsurunun müşteri olma niyeti üzerinde bir etkisi olmadığı sonucu ortaya çıkmıştır. Ancak avatarın görünümü ve sağladığı fayda ile birlikte güven unsuru üzerinde etkisinin bulunması Keeling vd. (2010) çalışmasının sonucu ile örtüşmektedir. Bu çalışmada heyecan, empati ve mutluluk değişkenlerinin müşteri olma niyeti üzerindeki etkisinin incelendiği modelde, mutluluk değişkeninin müşteri olma niyeti üzerinde etkisinin var olması sonucunun, Hou vd. (2013) yaptıkları çalışmayla benzerlik gösterdiği, heyecan ve empati değişkenlerinin müşteri olma niyeti üzerinde etkisi bulunmaması sonucunun ise farklılık gösterdiği tespit edilmiştir. Böylece literatürde empati ve heyecan değişkenlerinin müşteri olma niyeti üzerinde etkisi olduğu ifade edilse de avatar etkileşimlerinin olduğu sanal bir mağazada bu değişkenlerin müşteri olma niyeti üzerinde etkisi olmadığı ifade edilebilir. Ayrıca avatar görünümünün duygusal çekicilik değişkeni üzerinde etkisi ve duygusal çekicilik değişkeninin müşteri olma niyeti üzerindeki etkisi bağlamında bu araştırmanın sonuçları Etemad-Sajadi (2016) ile uyum göstermektedir. Böylece avatar etkileşiminin var olduğu sanal bir mağazada avatar görünümünün duygusal çekicilik üzerinde bir etkisi olduğu ve duygusal çekicilik unsurunun tüketicileri ilgili sanal mağazanın müşterisi olma potansiyelini artırabileceği ifade edilebilir.

Araştırmanın bulgularından yola çıkılarak günümüzde dijitalleşmenin getirdiği değişimlerde işletmelerin ve tüketicilerin, sanal ortamlarda kullandığı avatar gibi unsurların tüketici davranışı üzerinde oldukça önemli etkileri olduğu ifade edilebilir. İşletmelerin kurdukları veya kuracakları sanal mağazaların yanı sıra faaliyet gösterdikleri sanal ortamlarda, kendi benliklerini temsil eden avatarların; heyecan, empati ve mutluluk gibi müşterilerin tüketim duygularını (Hou vd., 2013) ve duygusal çekicilik gibi birtakım unsurları etkilediğinin farkında olmaları gerekmektedir. Böylece işletmelerin sadece sanal ortamda mağaza oluşturmakla kalmayıp kendilerini temsil eden avatarları kullanmaları, tüketicilerde birtakım duygu durumlarını etkileyecek ve etkilenen duygu durumları tüketicilerin ilgili mağazanın müşterisi olma niyetleri üzerinde etki gösterecektir. Ayrıca avatar görünümünün müşteri olma niyeti üzerinde mutluluk duygusunun aracı etkisi ise sanal bir mağazada avatar kullanımının tüketicilerin müşteri olma niyeti üzerindeki etkisinde mutluluğun aracı değişken olduğunu ortaya koymuştur. Sonuç olarak; sanal ortamı deneyimleyen tüketicilerin gerek ilgili sanal mağaza deneyimi gerek avatar ile geçtikleri iletişim unsurunun tüketicilerin birtakım duygu durumunu etkileyerek müşteri olma niyetleri üzerinde etkisi olduğu söylenebilir.

## 6. ARAŞTIRMANIN KISITLARI VE GELECEK ARAŞTIRMALAR İÇİN ÖNERİLER

Araştırmanın en önemli kısıtlarından birisi veri toplama sürecinin kolayda örneklem yöntemiyle gerçekleştirilmiş olmasıdır. Çünkü örneklem çeşitliliğini fazla tutmak araştırma sonuçlarının genellenebilir olması açısından önemli bir engel oluşturmasının yanı sıra emek, zaman ve maddi kayıplara neden olabilmektedir (Cresswell, 2005). Bu bağlamda gelecekteki araştırmalarda örneklem seçiminin daha spesifik amaçlara hizmet eden yöntemler tercih edilerek araştırmanın bulguları daha genellenebilir hale getirilebilir. Araştırmanın bir diğer önemli kısıtı ise sanal mağazada yaşatılmak

istenen avatar grnm, etkileřimi ve sanal maęaza gezintisi deneyiminin sanal gznlk teknolojisi ile gerekleřtirilememiř olmasıdır. Dolayısıyla gelecek arařtırmalarda, katılımcıların deneyimlerini zenginleřtirmek adına sanal gznlk kullanılarak veri toplanması nerilmektedir. Bylece sanal maęaza deneyimi yařayan tketicilerin duygu durumları ıktılarının merak konusu olabileceęi ifade edilebilir. Bu alıřma kesitsel bir zaman diliminde gerekleřtirilmesi kısıtından dolayı gelecekteki alıřmalarda boylamsal bir zaman diliminde veri toplanabilir. Ayrıca deneysel arařtırma tasarımı yntemleri de sınanabilir. Son olarak gelecekteki alıřmalarda bu arařtırmanın modeli zerinden farklı rneklem grupları ve daha geniř rneklem hacimleriyle uygulamalar gerekleřtirilebilir.

---

**Etik Beyan:** Bu alıřmada kullanılan anket yntemi iin Burdur Mehmet Akif Ersoy niversitesi Etik Kurulu'ndan 05/04/2023 tarihli ve 2023/04 nolu toplantısında GO 2023/174 sıra sayılı kararı ile izin alınmıřtır. Aksi bir durumun tespiti halinde AKAD Dergisinin hibir sorumluluęu olmayıp, tm sorumluluk alıřmanın yazar (lar) ına aittir.

**Yazar Katkı Beyanı:** 1. Yazarın katkı oranı %50, 2. Yazarın katkı oranı ise %50'dir.

**ıkar Beyanı:** Yazarlar arasında ıkar atıřması yoktur.

**Ethics Statement:** Permission for this study was obtained from the Ethics Committee of Burdur Mehmet Akif Ersoy University with the decision number GO 2023/174 at the meeting dated 05/04/2023 and numbered 2023/04 of the relevant board. In case of detection of a contrary situation, AKAD Journal has no responsibility and all responsibility belongs to the author (s) of the study.

**Author Contributions Statement:** 1st author's contribution rate is 50%, 2nd author's contribution rate is 50%.

**Conflict of Interest:** There is no conflict of interest among the authors.

---

## KAYNAKA

- Adelson, J. L., & McCoach, D. B. (2010). Measuring the mathematical attitudes of elementary students: The effects of a 4-Point or 5-Point Likert-Type scale. *Educational and Psychological Measurement*, 70(5), 796-807. DOI: 10.1177/0013164410366694
- Bailenson, J. N., Beall, A. C., Blascovich, J., & Rex, C. (2004). Examining virtual busts: Are photogrammetrically generated head models effective for person identification?. *Presence*, 13(4), 416-427. DOI: 10.1162/1054746041944858
- Bailenson, J. N., Blascovich, J., & Guadagno, R. E. (2008). Self-Representations in immersive virtual environments 1. *Journal of Applied Social Psychology*, 38(11), 2673-2690. <https://doi.org/10.1111/j.1559-1816.2008.00409.x>
- Baker, J., Parasuraman, A., Grewal, D., & Voss, G. B. (2002). The influence of multiple store environment cues on perceived merchandise value and patronage intentions. *Journal of Marketing*, 66(2), 120-141.
- Bandura, A. (1977). *Social learning theory*. Prentice-Hall.
- Bandura, A. (2001). Social cognitive theory of mass communication. *Media Psychology*, 3, 265–299.
- Barbosa, B. (2017). Happiness in marketing. In R. R. Ripoll (Ed.), *Entornos creativos, empleados felices: una ventaja competitiva en la gestin empresarial y territorial*, (pp. 75-90). Uno Editorial
- Behboudi, M., Vazifehdoust, H., Najafi, K., & Najafi, M. (2014). Using rational and emotional appeals in online advertisements for muslim customers, *Journal of Islamic Marketing*, Vol. 5, No. 1: 97 – 124. DOI 10.1108/JIMA-07-2012-0039
- Biocca, F., Harms, C., & Burgoon, J. K. (2003). Toward a more robust theory and measure of social presence: review and suggested criteria. *Presence: Teleoperators and Virtual Environments*, 12(5), 456–480. <https://doi.org/10.1162/105474603322761270>

- Bracken, B. A., Barona, A. (1991). State of the art procedures for translating, validating and using psychoeducational tests in cross-cultural assessment. *School Psychology International*, 12(1-2), 119-132. <https://doi.org/10.1177/0143034391121010>
- Chattaraman, V., Kwon, W. S., & Gilbert, J. E. (2012). Virtual agents in retail web sites: benefits of simulated social interaction for older users. *Computers in Human Behavior*, 28(6), 2055-2066. <https://doi.org/10.1016/j.chb.2012.06.009>
- Chin, W. W. (1998). The partial least squares approach to structural equation modeling. *Modern Methods for Business Research*, 295(2), 295-336.
- Cohen, J. (2013). *Statistical power analysis for the behavioral sciences*. Routledge.
- Cresswell, J. W. (2005). *Educational research. planning.. conducting.. and evaluating.. quantitative and qualitative research* (2th ed.) Upper Saddle River.
- Cui W., & Cho I. (2019). Household's happiness and financial market participation. *Global Economic Review*, 48(4), 396-418. <https://doi.org/10.1080/1226508X.2019.1640629>
- Cyr, D., Hassanein, K., Head, M., & Ivanov, A. (2007). The role of social presence in establishing loyalty in e-service environments. *Interacting with Computers*, 19(1), 43-56. <https://doi.org/10.1016/j.intcom.2006.07.010>
- Diamantopoulos, A., & Winklhofer, H. M. (2001). Index construction with formative indicators: An alternative to scale development. *Journal of Marketing Research*, 38(2), 269-277.
- Ekman, P. (1992). An argument for basic emotions. *Cognition & Emotion*, 6(3), 169-200. <https://doi.org/10.1080/02699939208411068>
- Etemad-Sajadi, R. (2016). The impact of online real-time interactivity on patronage intention: the use of avatars. *Computers in Human Behavior*, 61, 227-232. <https://doi.org/10.1016/j.chb.2016.03.045>
- Fortin, D. R., & Dholakia, R. R. (2005). Interactivity and vividness effects on social presence and involvement with a web-based advertisement. *Journal of Business Research*, 58(3), 387-396. [https://doi.org/10.1016/S0148-2963\(03\)00106-1](https://doi.org/10.1016/S0148-2963(03)00106-1)
- Fox, J., & Bailenson, J. N. (2009). Virtual self-modeling: the effects of vicarious reinforcement and identification on exercise behaviors. *Media Psychology*, 12(1), 1-25. <https://doi.org/10.1080/15213260802669474>
- Fox, J., Bailenson, J., & Binney, J. (2009). Virtual experiences, physical behaviors: the effect of presence on imitation of an eating avatar. *Presence: Teleoperators and Virtual Environments*, 18(4), 294-303. <https://doi.org/10.1162/pres.18.4.294>
- Garau, M., Slater, M., Pertaub, D. P., & Razaque, S. (2005). The responses of people to virtual humans in an immersive virtual environment. *Presence: Teleoperators & Virtual Environments*, 14(1), 104-116. <https://doi.org/10.1162/1054746053890242>
- Garson, G. D. (2016). *Partial least squares. regression and structural equation models*. Statistical Associates Publishers.
- Garver, M. S., & Mentzer, J. T. (1999). Logistics research methods: employing structural equation modeling to test for construct validity. *Journal of Business Logistics*, 20(1), 33.
- Gefen, D., & Straub, D. (2003). Managing User Trust in B2C E-Services. *E-Service*, 2(2), 7-24. <https://doi.org/10.2979/esj.2003.2.2.7>
- George, D. (2011). *SPSS for windows step by step: A simple study guide and reference, 17.0 update, 10/e*. Pearson Education.
- Gursoy, D., Malodia, S., & Dhir, A. (2022). The metaverse in the hospitality and tourism industry: an overview of current trends and future research directions. *Journal of Hospitality Marketing & Management*, 31(5), 527-534. <https://doi.org/10.1080/19368623.2022.2072504>

- Gürbüz, S., & Şahin, F. (2014). *Sosyal bilimlerde araştırma yöntemleri*. Seçkin Yayıncılık.
- Hair Jr, J. F., Hult, G. T. M., Ringle, C. M., Sarstedt, M., Danks, N. P., & Ray, S. (2021). *Partial least squares structural equation modeling (PLS-SEM) using R: A workbook*, Springer Nature. 10.1007/978-3-030-80519-7
- Hair Jr, J. F., Matthews, L. M., Matthews, R. L., & Sarstedt, M. (2017). PLS-SEM or CB-SEM: updated guidelines on which method to use. *International Journal of Multivariate Data Analysis*, 1(2), 107-123. <https://doi.org/10.1504/IJMDA.2017.087624>
- Hair, J. F., Risher, J. J., Sarstedt, M., & Ringle, C. M. (2019). When to use and how to report the results of PLS-SEM. *European Business Review*, 31(1), 2-24. <https://doi.org/10.1108/EBR-11-2018-0203>
- Haque, U. N., & Mazumder, R. (2020). A study on the relationship between customer loyalty and customer trust in online shopping. *International Journal of Online Marketing (IJOM)*, 10(2), 1-16. DOI: 10.4018/IJOM.2020040101
- Hassanein, K., & Head, M. (2007). Manipulating perceived social presence through the web interface and its impact on attitude towards online shopping. *International Journal of Human-Computer Studies*, 65(8), 689-708. <https://doi.org/10.1016/j.ijhcs.2006.11.018>
- Henseler, J. (2017). *ADANCO 2.0.1: User Manual*. Composite Modeling.
- Henseler, J., Ringle, C. M., & Sarstedt, M. (2015). A new criterion for assessing discriminant validity in variance-based structural equation modeling. *Journal of the Academy of Marketing Science*, 43(1), 115-135. DOI 10.1007/s11747-014-0403-8
- Hoelter, J. W. (1983). The analysis of covariance structures: goodness-of-fit indices. *Sociological Methods & Research*, 11(3), 325-344. <https://doi.org/10.1177/0049124183011003003>
- Holzwarth, M., Janiszewski, C., & Neumann, M. M. (2006). The influence of avatars on online consumer shopping behavior. *Journal of Marketing*, 70(4), 19-36. ISSN: 1547-7185
- Hou, M., Wu, X., & Hu, Z. (2013). Personnel service, consumption emotion, and patronage intention in department stores. *International Business Research*, 6(3), 6. doi:10.5539/ibr.v6n3p6
- Hu, L. T., & Bentler, P. M. (1998). Fit indices in covariance structure modeling: sensitivity to underparameterized model misspecification. *Psychological Methods*, 3(4), 424-449. <https://doi.org/10.1037/1082-989X.3.4.424>
- Iacobucci, D. (2010). Structural equations modeling: fit indices, sample size, and advanced topics. *Journal of Consumer Psychology*, 20(1), 90-98. <https://doi.org/10.1016/j.jcps.2009.09.003>
- IJsselsteijn, W., De Ridder, H., Freeman, J., Avons, S. E., & Bouwhuis, D. (2001). Effects of stereoscopic presentation, image motion, and screen size on subjective and objective corroborative measures of presence. *Presence*, 10(3), 298-311. Doi: 10.1162/105474601300343621
- Ingwer, M. (2012). *Empathetic marketing how to satisfy the 6 core emotional needs of your customers*. Palgrave Macmillan.
- Ivory, J. D., & Kalyanaraman, S. (2007). The effects of technological advancement and violent content in video games on players' feelings of presence, involvement, physiological arousal, and aggression. *Journal of Communication*, 57(3), 532-555. <https://doi.org/10.1111/j.1460-2466.2007.00356.x>
- Jang, S., & Namkung, Y. (2009). Perceived quality, emotions, and behavioral intentions: application of an extended mehrabian-russell model to restaurants. *Journal of Business Research*, 62(4), 451-460. <https://doi.org/10.1016/j.jbusres.2008.01.038>



- Keeling, K., McGoldrick, P., & Beatty, S. (2010). Avatars as salespeople: communication style, trust, and intentions. *Journal of Business Research*, 63(8), 793-800. <https://doi.org/10.1016/j.jbusres.2008.12.015>
- Kock, N. (2019). From composites to factors: bridging the gap between pls and covariance-based structural equation modelling. *Information Systems Journal*, 29(3), 674-706. <https://doi.org/10.1111/isj.12228>
- Krijn, M., Emmelkamp, P. M., Biemond, R., de Ligny, C. D. W., Schuemie, M. J., & Van der Mast, C. A. (2004). Treatment of acrophobia in virtual reality: the role of immersion and presence. *Behaviour Research and Therapy*, 42(2), 229-239. [https://doi.org/10.1016/S0005-7967\(03\)00139-6](https://doi.org/10.1016/S0005-7967(03)00139-6)
- Kusumawati, A., Listyorini, S., & Yulianto, E. (2020). The role of religiosity on fashion store patronage intention of muslim consumers in Indonesia. *SAGE Open*, 10(2), DOI: 10.1177/2158244020927035
- Lee, K. M. (2004). Presence, explicated. *Communication Theory*, 14(1), 27-50. <https://doi.org/10.1111/j.1468-2885.2004.tb00302.x>
- Lisetti, C., Amini, R., Yasavur, U., & Rishe, N. (2013). I can help you change! An empathic virtual agent delivers behavior change health interventions. *ACM Transactions on Management Information Systems (TMIS)*, 4(4), 1-28. <https://doi.org/10.1145/2544103>
- Lwin, M., Phau, I., Huang, Y. A., & Lim, A. (2014). Examining the moderating role of rational-versus emotional-focused websites: The case of boutique hotels. *Journal of Vacation Marketing*, 20(2), 95-109. DOI: 10.1177/1356766713502485
- Mano, H., & Oliver, R. (1993). Assessing the dimensionality and structure of the consumption experience: evaluation, feeling, and satisfaction. *Journal of Consulting and Clinical Psychology*, 20(3), 201-207. <https://doi.org/10.1086/209361>
- McBane, D. A. (1995). Empathy and the salesperson: A multidimensional perspective. *Psychology & Marketing*, 12(4), 349-370. <https://doi.org/10.1002/mar.4220120409>
- Menon, K., & Dubé, L. (2000). Ensuring greater satisfaction by engineering sales assistant response to customer emotions. *Journal of Retailing*, 76(3), 285-307. [https://doi.org/10.1016/S0022-4359\(00\)00034-8](https://doi.org/10.1016/S0022-4359(00)00034-8)
- Mimoun, M. S. B., Poncin, I., & Garnier, M. (2012). Case study—embodied virtual agents: an analysis on reasons for failure. *Journal of Retailing and Consumer Services*, 19(6), 605-612. <https://doi.org/10.1016/j.jretconser.2012.07.006>
- Nguyen, N., Leclerc, A., & LeBlanc, G. (2013). The mediating role of customer trust on customer loyalty. *Journal of Service Science and Management*, 6(1) 96-109. DOI:10.4236/jssm.2013.61010
- Niedermeier, A., Albrecht L., & Jahn B. (2019). Happy together: Effects of brand community engagement on customer happiness. *Journal of Relationship Marketing*, 18(1), 54-76. <https://doi.org/10.1080/15332667.2018.1534063>
- Pedersen, C. L. (2021). Empathy-based marketing. *Psychology & Marketing*, 38(3) 470-480. <https://doi.org/10.1002/mar.21448>
- Peng, D. X., & Lai, F. (2012). Using partial least squares in operations management research: A practical guideline and summary of past research. *Journal Of Operations Management*, 30(6), 467-480. <https://doi.org/10.1016/j.jom.2012.06.002>
- Plank, R. E., Minton, A. P., & Reid, D. A. (1996). A short measure of perceived empathy. *Psychological Reports*, 79(3), 1219-1226.



- Preston, C. C., & Colman, A. M. (2000). Optimal number of response categories in rating scales: Reliability, validity, discriminating power, and respondent preferences. *Acta Psychologica, 104*(1) 1-15. [https://doi.org/10.1016/S0001-6918\(99\)00050-5](https://doi.org/10.1016/S0001-6918(99)00050-5)
- Price, M., & Anderson, P. (2007). The role of presence in virtual reality exposure therapy. *Journal of Anxiety Disorders, 21*(5), 742-751. doi: 10.1016/j.janxdis.2006.11.002
- Rahman M. S., & Hossain M. A. (2022). E-service quality and trust on customer's patronage intention: moderation effect of adoption of advanced Technologies. *Journal of Global Information Management, 28*(1), 39-55. DOI: 10.4018/JGIM.2020010103
- Rahman, M. S., Hossain, M. A., Zaman, M. H., & Mannan, M. (2020). E-service quality and trust on customer's patronage intention: moderation effect of adoption of advanced Technologies. *Journal of Global Information Management (JGIM), 28*(1), 39-55. DOI: 10.4018/JGIM.2020010103
- Richins, M. (1997). Measuring emotions in the consumption experience. *Journal of Customer Research, 24*(2), 127-146. <https://doi.org/10.1086/209499>
- Rizzo, A., & Kim, G. J. (2005). A SWOT analysis of the field of virtual reality rehabilitation and therapy. *Presence: Teleoperators and Virtual Environments, 14*(2), 119-146. DOI: 10.1162/1054746053967094
- Rust, R. T., Inman, J. J., Jia, J., & Zahorik, A. (1999). What you don't know about customer-perceived quality: the role of customer expectation distributions. *Marketing Science, 18*(1), 77-92. <https://doi.org/10.1287/mksc.18.1.77>
- Sheth J. N. (1983). An integrative theory of patronage preference and behavior. In Darden W. R., Lusch R. F. (Eds.), *Patronage behavior and retail management*. Elsevier Science Publishing Co.
- Teichert, T., Hardeck, D., Liu, Y., & Trivedi, R. (2018). How to implement informational and emotional appeals in print advertisements. *Journal of Advertising Research, 58*(3), 363-379. DOI: 10.2501/JAR-2017-054
- Villani, D., Riva, F., & Riva, G. (2007). New technologies for relaxation: the role of presence. *International Journal of Stress Management, 14*(3), 260. <https://doi.org/10.1037/1072-5245.14.3.260>
- Wang, N., Johnson, W. L., Mayer, R. E., Rizzo, P., Shaw, E., & Collins, H. (2008). The politeness effect: pedagogical agents and learning outcomes. *International Journal of Human-Computer Studies, 66*(2), 98-112. <https://doi.org/10.1016/j.ijhcs.2007.09.003>
- Weiss, H. M., & Cropanzano, R. (1996). Affective events theory. *Research in Organizational Behavior, 18*(1), 1-74. ISBN: 1-55938-938-9
- Yousef, M., Dietrich, T., & Torrisi, G. (2021). Positive, negative or both? assessing emotional appeals effectiveness in anti-drink driving advertisements. *Social Marketing Quarterly, 27*(3), 195-212. DOI: 10.1177/15245004211025068
- Zeithaml, V. A., Leonard L. B., & Parasuraman, A. (1996). The behavioral consequences of service quality. *Journal of Marketing, 60*(29), 31-46. <https://doi.org/10.1177/002224299606000203>
- Zhang, H., Sun, J., Liu, F., & Knight, J. (2014). Be rational or be emotional: advertising appeals, service types and consumer responses. *European Journal of Marketing, 48*(11/12), 2105-2126. <https://doi.org/10.1108/EJM-10-2012-0613>
- Zhang, Y., Fiore, A. M., Zhang, L., & Liu, X. (2021). Impact of website design features on experiential value and patronage intention toward online mass customization sites. *Journal of Fashion Marketing and Management: An International Journal, 25*(2), 205-223. <https://doi.org/10.1108/JFMM-11-2019-0261>

Zhao, X., Lynch Jr, J. G., & Chen, Q. (2010). Reconsidering baron and kenny: myths and truths about mediation analysis. *Journal of Consumer Research*, 37(2), 197-206.  
<https://doi.org/10.1086/651257>



## Kaynak Temelli Bilgi Teknolojilerinin Dijital Muhasebe Okuryazarlığı Üzerine Etkisi

### The Effect Of Resource-Based Information Technologies On Digital Accounting Literacy

Ali ÖZBEK<sup>1</sup>

#### Öz

**Amaç:** Bu çalışmanın amacı kaynak temelli bilgi teknolojilerinin muhasebe meslek mensuplarının dijital muhasebe okuryazarlığı üzerindeki etkisinin değerlendirilmesini sağlamaktır.

**Tasarım/Yöntem:** Çalışmada tesadüfi olmayan yöntemlerden kolayda örnekleme yöntemi kullanılarak 572 muhasebe meslek mensubu üzerinde anket uygulaması yapılmıştır. Elde edilen veriler SPSS 22 programıyla analiz edilmiştir.

**Bulgular:** Çalışma sonucunda kaynak temelli bilgi teknolojilerinin dijital muhasebe okuryazarlığı üzerinde ( $\beta:0.205$ ;  $p<0.05$ ) anlamlı etkisi tespit edilmiştir. Çalışmanın gelecekte karar alma mekanizmalarındaki yöneticilerin karar almalarını destekleyeceği değerlendirilmektedir.

**Sınırlılıklar:** Çalışma örnekleminin Eskişehir ilinde yer alan muhasebe meslek mensupları üzerinde uygulanması çalışmanın sınırlılıkları içerisindedir.

**Özgünlük/Değer:** İlgili konu literatürde dijital okuryazarlık boyutunda yoğun bir şekilde çalışılmasına karşın muhasebe alanında kaynak temelli bilgi teknolojileri açısından irdelenmesi ve literatüre önemli bir kazanım getirmesi çalışmanın özgün değerini oluşturmaktadır.

**Anahtar Kelimeler:** Kaynak Temelli Bilgi Teknolojileri, Dijital Okuryazarlık, Muhasebe

#### Abstract

**Purpose:** The aim of this study is to evaluate the impact of resource-based information technologies on the digital accounting literacy of professional accountants.

**Design/Methodology:** In the study, a survey was conducted on 572 professional accountants using the convenience sampling method, which is one of the non-random methods. The data obtained was analyzed with the SPSS 22 program.

**Findings:** As a result of the study, a significant effect of resource-based information technologies on digital accounting literacy ( $\beta: 0.205$ ;  $p<0.05$ ) was determined. It is considered that the study will support the decision-making of managers in decision-making mechanisms in the future.

**Limitations:** The application of the study sample on accountants in Eskişehir is within the limitations of the study.

**Originality/Value:** Although the relevant subject has been studied extensively in the literature in terms of digital literacy, the unique value of the study is that it is examined in terms of resource-based information technologies in the field of accounting and brings a significant gain to the literature.

**Keywords:** Resource Based Information Technologies, Digital Literacy, Accounting

<sup>1</sup> Dr. Öğr. Üyesi, İstanbul Gelişim Üniversitesi, İktisadi, İdari ve Sosyal Bilimler Fakültesi, Ekonomi ve Finans Bölümü, aozbek@gelisim.edu.tr, ORCID: 0000-0001-9183-6513

## 1. GİRİŞ

Günümüzde küreselleşmeyle birlikte artan rekabet ortamı birçok mesleği derinden etkilemiştir. Etkilenen en önemli gruplardan birisi de şüphesiz muhasebe meslek mensupları oluşturmaktadır. Muhasebe meslek mensupları yaşanan teknolojik gelişmeler karşısında çağa ayak uydurabilmek ve geri kalmamak adına her zaman kendilerini geliştirmenin yanında teknolojik değişimleri takip etmek zorundadırlar. Özellikle dijital muhasebe okuryazarlığı adını verdiğimiz “muhasebede dijital dönüşümler” pek çok noktada meslek mensuplarına fayda sağlayacağı aşikar bir durumdur.

İşletmeler son yıllarda bilgi teknolojilerine yoğun bir şekilde yatırım yapmaktadırlar. Bu yatırımların dönütlerini ve sonuçlarını alabilmek işletmelerin yılları alabilmektedir. İşletmelerin sadece bilgisayarlar satın alarak onlara program yükleyerek bilgi teknolojileri alanında tam bir başarının sağlanmasını beklemek mümkün değildir. Bu itibarla işletmelerin bilgi teknolojilerini işletmenin tüm alanlarında özgün ve yaratıcı bir şekilde uygulayacak şekilde teknolojik uygulamalarını geliştirip verimlilik artışlarını sağlaması ve rakipleri karşısında rekabet üstünlüğü sağlayabilmeleri önem kazanan bir husus haline gelmektedir (Akdede ve Turan, 2008: 20).

Bilgi teknolojilerinin imkanlarından faydalanan ve onları doğru bir şekilde planlama, yürütme, denetim, organize etme, yönetim, muhasebe gibi çeşitli alanlarda başarılı bir şekilde uygulayabilen işletmeler, kapasitelerini artırabilmenin yanında hayatlarını sürdürebilmeleri ve karını maksimize etmesi bakımından işletmeleri avantajlı bir konuma sokacaktır. Bu noktada işletmelerin kaynak temelli bilgi teknolojilerinin kullanılmasının yaygınlaştırılması gerekmektedir (Akturan vd., 2018: 38). Ayrıca kaynak temelli bilgi teknolojilerinin kullanımı işletmelerin kurumsal yeteneklerini güçlendirme hususunda hem mali olarak hem de kurumsal verimlilik açısından katkıda bulunmaktadır (Liang vd., 2010: 1138).

İşletmeler kaynak temelli bilgi teknolojileri benimsemesi halinde kendi kapasitesini ve kaynaklarını en üst düzeyde finansal performans sağlayacak şekilde faydalanması mümkündür (Bharadwaj, 2000: 169). Özellikle muhasebe meslek mensuplarına işlerini planlamaları ve yönetsel işlevlerini yerine getirme noktasında dijital muhasebe okuryazarlığına yardımcı olacağı düşünülmektedir.

Bu çalışmanın amacı kaynak temelli bilgi teknolojilerinin dijital muhasebe okuryazarlığı üzerindeki etkisini tespit edebilmektir. Çalışmada ilişkisel tarama modeli kullanılarak muhasebe meslek mensupları üzerinde etkilerinin var olup olmadığını ve çeşitli analizlerin uygulanarak literatüre katkı sağlanması beklenmektedir.

## 2. LİTERATÜR İNCELEMESİ

Çalışma kapsamında ilk olarak kaynak temelli bilgi teknolojileri ile dijital muhasebe okuryazarlığı konuları hakkında açıklamalara yer verilmiş olup sonrasında ilgili alan yazında yapılmış olan çalışmalar irdelenmiştir.

### 2.1. Kaynak Temelli Bilgi Teknolojileri

Kaynak temelli bilgi teknolojilerinin temelinde istenilen düzeydeki yönetsel faaliyetlerin işletme açısından sürdürülebilir bir şekilde rakiplerine karşı rekabet ve fırsat avantajı sağlayabileceği düşüncesi yatmaktadır. Bilgi teknolojilerinin işletmelerde iletişim teknikleri ile bilgisayar teknolojilerinin bir arada kullanıldığı ya da harmanlandığı teknolojik iş ve işlemlerden oluşmaktadır. İşletmelerde yer alan çeşitli elektronik veri işleme sistemleri, mobil ağlar, fakslar, e-mail sistemleri, telefonlar, video-konferans sistemleri, yazılımlar ve donanımlar gibi birçok bilgi teknolojileri günümüzde kullanılmaktadır.

Kaynak temelli teori çerçevesinde bilgi teknolojileri, işletmelerin tüm varlıklarını, kaynaklarını, yeteneklerini, süreçlerini, niteliklerini işletmenin bilgi teknolojileri alanında kullanılmasını sağlayan başka işletmeler açısından taklit edilmesi zor ve o işletmeye rekabet üstünlüğü sağlayan bilgi teknolojileri olarak karşımıza çıkmaktadır (Yang, 2008).

İşletmeyi esas alan bilgi teknolojileri kaynakları temel olarak üç ana yapıdan oluşmaktadır. Bunlar bilgi teknolojilerinin alt yapısı, insan bilgi teknolojileri kaynakları ve bilgi teknolojileri özellikli maddi olmayan varlıklar olarak ele almamız mümkündür.

Literatür taraması yapıldığında Liang vd. (2010) yapmış olduđu alıřmada, 42 yayınlanmış ampirik alıřma üzerinde meta analiz yapılmıştır. alıřma sonucunda kaynak temelli bilgi teknolojilerinin iřletmenin kurumsal yeteneklerini artırdığı ve dolayısıyla iřletmelerin verimliliği üzerinde anlamlı etkiye sahip olduđu tespit edilmiştir (Liang vd., 2010: 1138-1139).

Bharadwaj (2000) tarafından yapılan alıřmada yüksek bilgi teknolojilerine sahip olan iřletmelerin kar ve maliyet tabanlı performanslarının ölçümlenmesinde anlamlı etkilere sahip olduđu normal ölçümlere kıyasla daha iyi bir performans ortaya koyduđunu ortaya ıkarmıştır (Bharadwaj, 2000).

Mata vd. (1995)'nin ortaklařa yapmış olduđu alıřmada, yapılan ampirik ölçümlelerde kaynak tabanlı bilgi teknolojilerinin iřletmelerin rekabet avantajı üzerinde anlamlı bir etkiye sahip olduđunu, kendi başlarına iřletme içerisinde bilgi teknolojilerini organize etme ve yönetme sürecinde daha fazla odaklanması gerektiğini ve bu durumunda iřletmeye diđer iřletmelere kıyasla rekabet avantajı konusunda üstünlük sağlayabileceğini tespit etmişlerdir (Mata vd., 1995).

Wu vd. (2006)'nin yapmış oldukları alıřmada, çeřitli sektörlerdeki iřletmelerin tedarik zinciri ve lojistik yöneticileriyle yapılan anketlerden toplanan verilere dayanılarak yapılan analiz sonuçlarına göre tedarik zinciri yönetiminde bilgi teknolojileri üzerinde anlamlı etkilere sahip olduđunu ortaya ıkarmışlardır. Kaynak temelli yola ıkarak yapılan alıřmada bilgi teknolojilerinin etkin tedarik zinciri yeteneklerinin iřletmeye özgü olduđunu ve iřletmeler arasında kopyalanmasının zor olduđunu ifade etmelerinin yanında bilgi teknolojileri ile ilgili kaynakları bir iřletme için daha yüksek değere dönüřtürmede bir katalizör görevi yapabileceğini ifade etmişlerdir (Wu vd., 2006).

## 2.2. Dijital Muhasebe Okuryazarlığı

Dijital okuryazarlık günümüzde bilgi teknolojilerinin gelişmesiyle birlikte daha popüler bir hal almıştır. Dijitalleşmeyle birlikte iřletmeler için hızla gelişen gelişen teknolojiler sayesinde özellikle muhasebe okuryazarlığının önemini gittikçe artırmıştır.

Muhasebeyle ilgilenen iç ve dış paydařlarının bilanço, gelir tablosu gibi temel düzenleyici tablolarının yanında ek mali tabloları anlayabilmesi ve idrak edebilmesi bir elzem haline gelmiştir. İlgili kişilerin geçmiş deneyim ve tecrübelerini çağın gerektirdiği muhasebesel beceri ve yetenekleriyle birleřtirmesine ilaveten uygulaması durumunda dijital muhasebe okuryazarlığının ehemmiyeti gerek toplum içerisinde gerekse iřletmeler açısından daha iyi anlaşılacaktır.

Dijitalleşme insan faaliyetlerinin tüm yönleriyle doğrudan ve dolaylı etkiye sahip çok boyutlu bir olgu olarak karşımıza çıkmaktadır (Chigisheva vd., 2021). Günümüzde muhasebe mesleği önemli deđişiklikler ve inovasyon anlamına gelen dijital teknolojiyi içeren hızlı bir dönüşümle karşı karşıya kalmaktadır. Dijital muhasebe okuryazarlığı ise bu noktada muhasebe meslek mensupları açısından belirli bir önem taşımaktadır (Stanciu vd., 2020).

Bilgi ve dijital okuryazarlık son dönemlerde çok ilgi görmektedir. alıřanların işyerlerinde alıřmaları için edinmeleri gereken kritik stratejik örgütsel kaynaklar ve beceriler dijital okuryazarlığın kapsamı içerisinde (Nikou vd., 2022).

Yatbaz ve atıkkař (2019)'ın yapmış oldukları alıřmada, Manisa ilinde bankacılık ve finans bölümünde öğrenim gören 187 öğrenci üzerinde anket alıřması uygulanmış, öğrencilerin finansal okuryazarlığı kabul edilebilir iken aynı şeyi muhasebe okuryazarlığı için söylenemeyeceğini ortaya koymuşlardır (Yatbaz ve atıkkař, 2019).

Respati vd. (2023)'nin ortaklařa yaptıkları alıřmada Endonezya'da 353 üniversite öğrencisi üzerinde anket alıřması uygulanmış olup, dijital finansal okuryazarlığın onların finansal davranışları, finansal güven ve finansal refahları üzerinde önemli etkilere sahip olduđunu tespit etmişlerdir (Respati vd., 2023).

Nikou vd. (2022)'nin yapmış oldukları ortak alıřmada iřletmede alıřan 121 kişi üzerinde yapısal eşitlik modellemesi uygulanmış, bilgi ve dijital okuryazarlığının teknolojinin algılanan kullanım kolaylığı üzerinde anlamlı bir etkiye sahip olduđunu tespit etmişlerdir. Ayrıca dijital okuryazarlık sayesinde iřletmeler içerisinde dijital teknolojileri kullanma yönünde bir etkiye sahip olduđunu ifade etmişlerdir.



Pilav-Velic vd. (2021)'nin ortak çalışmalarında ise, Bosna-Hersek'te iki işletme üzerinde çalışanlar üzerinde anket çalışması uygulanmış ve çalışanların performanslarının yanında inovasyonlarını artırabilmek adına dijital okuryazarlığın etkiye sahip olduğunu vurgu yapmışlardır. Dijital okuryazarlığın çalışanların ve potansiyel olarak işletmelerin yenilikçi çabalarını geliştirmeye yardımcı olduğunu açıklamışlardır (Pilav-Velic vd., 2021).

Yakut (2022)'un yapmış olduğu çalışmada, İstanbul ilinde faaliyet gösteren 1056 Serbest Muhasebeci Mali Müşavir üzerinde ilişkisel tarama modeli esas alınarak ölçekler uygulanmıştır. Çalışma sonucunda dijital muhasebe okuryazarlığının muhasebe meslek mensupları üzerinde önemli etkileri olduğunu ortaya çıkarmıştır. Özellikle teknolojik gelişim ve karşılaşılan problemlere karşı meslek mensuplarının sergilemiş oldukları pozitif yönlü tutumun onların performansını artırmada etkili olduğunu tespit etmiştir (Yakut, 2022).

Pusmaz ve Özulucan (2021)'nin birlikte yapmış olduğu çalışmada, Kayseri ve Niğde illerinde çalışmakta olan 294 muhasebe meslek mensubu üzerinde anket çalışması uygulanmıştır. Çalışma neticesinde muhasebe meslek mensuplarının dijital muhasebe okuryazarlıkla farkındalık seviyeleri arasında anlamlı bir ilişkinin olduğu ve ilgili meslek mensuplarının dijital muhasebe okuryazarlıkla ilgili farkındalık seviyelerinin makul olduğunu sonucuna ulaşılmıştır (Pusmaz ve Özulucan, 2021).

Tosunoğlu ve Öztürkci (2020)'nin ortak çalışmalarında ise, TR90 bölgesi içerisinde yer alan 6 il üzerinde 184 muhasebe meslek mensubu üzerinde anket çalışması uygulanmıştır. Modelin analiz edilmesinde yapısal eşitlik modeli kullanılmış ve dijital okuryazarlıkla ilgili üç boyut olan bilişsel, teknik ve sosyal boyutlarının meslek üzerinde etkili olduğunu açıklamışlardır. Ancak en yüksek etkinin teknik alt boyutta olduğu sonucuna ulaşılmıştır (Tosunoğlu ve Öztürkci, 2020).

### 3. ARAŞTIRMANIN AMACI, YÖNTEMİ VE HİPOTEZLERİ

Bu çalışma kaynak temelli bilgi teknolojileri yetkinliğinin dijital muhasebe okuryazarlığı üzerindeki etkisinin saptanması amacıyla ilişkisel tarama modeli esasıyla Eskişehir ilinde faaliyet göstermekte olan muhasebe meslek mensuplarıyla kolayda örnekleme yöntemi kullanılarak anketle yapılmıştır. Eskişehir ilinde Serbest Muhasebeci Mali Müşavirler Odasına kayıtlı olan 1155 muhasebe meslek mensubu evren olarak belirlenmiştir. Uzgören (2012)'e göre 1200 kişilik evrenin %5 güvenilirlik düzeyinde örneklem olarak sayısının 291 olması gerekliliği ifade edilmiştir. Bu sebeple araştırmanın örneklemini; ankete katılmak isteyen 572 muhasebe meslek mensubu olması yeterliliğinin yanında anakütleye uygun bir örneklem olarak kabul edilmiştir. Muhasebe meslek mensuplarından veriler yüz yüze, e-posta ve telefon yoluyla elde edilmiştir.

Araştırmada iki ölçeğin yanı sıra demografik ifadeleri içerecek şekilde oluşturulan veriler kullanılmıştır. Türen vd. (2014) tarafından geliştirilen "Kaynak Temelli Bilgi Teknolojileri Yetkinliği" ölçeği (15 ifade) ile Tekbaş vd. (2018) tarafından geliştirilen "Dijital Muhasebe Okuryazarlığı" ise 31 ifadeden oluşmaktadır. Toplam 46 ifade 5'li (Likert tipi) (1.Hiç Katılmıyorum,-5.Tamamen Katılıyorum) ve 7 adet demografik bilgiler içeren ifadeleri kapsayan anketi 572 Muhasebe Meslek mensubunca doldurulmuştur. Araştırmanın analizinde SPSS (22.0) istatistik paket programı kullanılmıştır. Analizler için istatistiksel anlamlılıkta  $p < 0,05$  düzeyi aranmıştır. Hipotezlerin doğrultusunda verilerin değerlendirilmesi için güvenilirlik analizi, KMO Barlett testi, faktör analizi, T-testi, ANOVA, korelasyon ile regresyon analizleri yapılmıştır.

Şekil 1: Araştırma Modeli

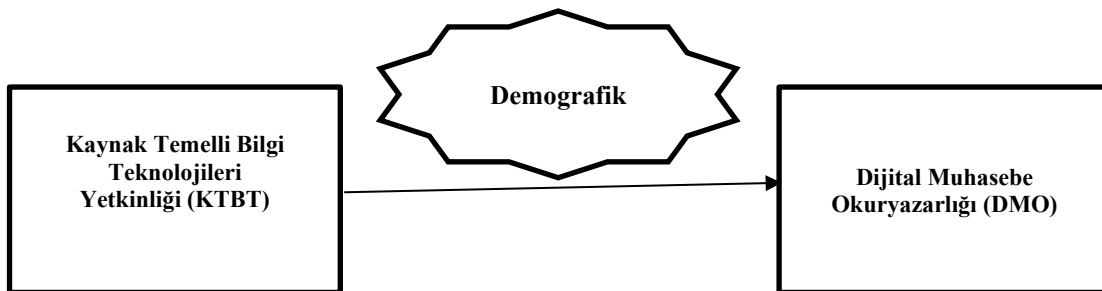

Arařtırmanın hipotezleri;

H1: Muhasebe meslek mensuplarının Kaynak Temelli Bilgi Teknolojileri Yetkinliđinin, Dijital Muhasebe Okuryazarlıđı üzerinde anlamlı etkisi vardır.

H2: Muhasebe meslek mensuplarının Kaynak Temelli Bilgi Teknolojileri Yetkinliđi demografik deđiřkenlere gre anlamlı farklılık gsterir.

H3: Muhasebe meslek mensuplarının Dijital Muhasebe Okuryazarlıđı, demografik deđiřkenlere gre anlamlı farklılık gsterir.

### 3.1. Arařtırma Bulguları

alıřmaya katılan meslek mensuplarının demografik bilgileri ile deđiřkenlere ait betimleyici ve tanımlayıcı istatistiklerine yer verilmiřtir.

**Tablo 1:** Demografik zellikler

Cinsiyet	n	%	Medeni_duru	N	%
Kadın	22	38,	Evli	36	64,
Erkek	35	61,	Bekar	20	35,
nvan	n	%	Gelir TL	N	%
SM	74	12,	8500-10500	47	8,2
SMMM	49	86,	10501-13000	72	12,
YMM	4	0,7	13001-18000	20	35,
alıřma sresi	n	%	18001 ve zeri	25	44,
1 Yıldan az	12	2,1	3	2	
Eđitim	N	%			
1-5 Yıl Arası	36	6,3	Lise	10	1,7
6-10 Yıl Arası	88	15,	n lisans	33	5,8
11-20 Yıl Arası	19	33,	Lisans	41	73,
21 Yıl ve zeri	24	42,	Yksek Lisans	11	19,
3	7		9	3	
3	5		0	2	

Arařtırmaya katılan meslek mensuplarının ođu erkek (%61,5), evli (%64,2), Serbest Muhasebeci Mali Mřavir (%86,4), aylık gelirleri (18001TL. ve st), eđitim (%73,3 lisans) ve kurumda alıřma sreleri (%42,5'i 21 yıl ve zerinde) oldukları saptanmıřtır.

**řekil 2:** Dađılım Grafiđi

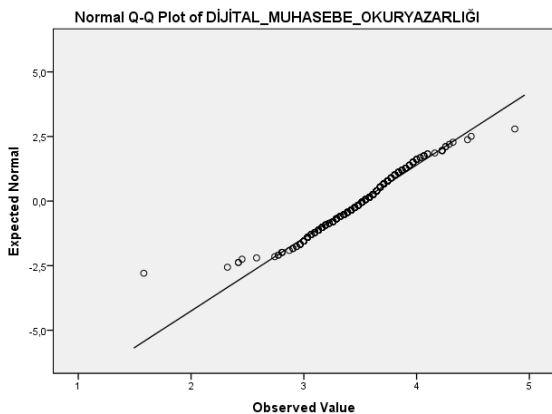

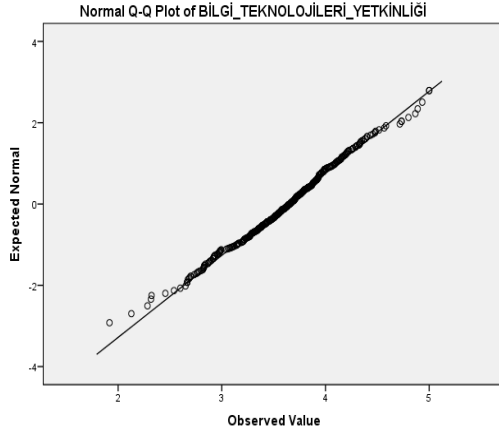

Verilerin (Kalaycı, 2010) normal dağılım (-3 ile +3) gösterdiği saptanmıştır.

**Tablo 2:** Güvenilirlik Analizi

KTBT ölçeği		DMO Ölçeği	
Cronbach's Alpha	n	Cronbach's Alpha	N
0,664	15	0,680	31

Kaynak Temelli Bilgi Teknolojileri Yetkinliği (KTBT) ile Dijital Muhasebe Okuryazarlığı (DMO) ölçeklerine ait güvenilirlik analizi sonucu (0,664; 0,680) sonucuyla güvenilir olduğu (Büyüköztürk, 2007) tespit edilmiştir.

**Tablo 3:** KMO ve Bartlett's Testi

	KTBT	DMO
Kaiser_Meyer_Olkin Measure Sampling Adequacy	0,718	0,696
Bartlett's-Test of Sphericity	Approx. Chi.Square	2072,384
	Df	120
	Sig.	0,000

KMO. örneklem yeterlilik testinde alt sınır değer kabul edilen limiti 0,50'dir. Bu değerlerin 0,60 - 0,80 değerlerinin arasında var olması yeterli (Kalaycı, 2010) olduğunun göstergesidir. KTBT ölçeği (0,718), DMO ölçeği (0,696) sonucuyla KMO Barlett testinin neticesinde örneklemin yeterli olduğunu ve faktör analizine uygun olduğunu göstermektedir. Buna rağmen hem KTBT hem de DMO ölçeğinin teorik olarak varsayılan faktörleri elde edilemediğinden faktör analizi yapılamamıştır.

**Tablo 4:** Fark Testi

Cinsiyet		N	Ort.	S.H.	P
BİLGİTEKNOLOJİLERİ_YETKİNLİĞİ	Kadın	220	3,5880	,51627	,148
	Erkek	352	3,6496	,48126	,155
DİJİTALMUHASEBE_OKURYAZARLIĞI	Kadın	220	3,5113	,36706	,752
	Erkek	352	3,5016	,34611	,755
<b>Medeni Durum</b>		<b>N</b>	<b>Ort.</b>	<b>S.H.</b>	<b>P</b>

BİLGİTEKNOLOJİLE Rİ_YETKİNLİĞİ	Evli	367	3,6208	,48634	,742
	Bekar	205	3,6351	,51252	,745
DİJİTALMUHASEBE _OKURYAZARLIĞI	Evli	367	3,5108	,33126	,625
	Bekar	205	3,4957	,39217	,641

Tabloya göre Bilgi Teknolojileri Yetkinliđi ve Dijital Muhasebe Okuryazarlıđı ile hem cinsiyet hem de medeni durum arasında  $p<0,05$  anlamlılık düzeyinde anlamlı farklılık tespit edilememiřtir.

**Tablo 5:** Çoklu Karřılařtırma Testi (KTBT-Unvan)

	Unvan	Ort.fark	S.H.	p	95% Güven	
					Alt	Üst
SM	SMMM	,08967	,06149	,145	,0311	,2105
	YMM	-,46937	,25324	,064	-,966	,0280
SMMM	SM	-,08967	,06149	,145	,2105	-,0311
	YMM	<b>,55904*</b>	<b>,24766</b>	<b>,024</b>	-,10455	-,0726
YMM	SM	,46937	,25324	,064	-,0280	,9668
	SMMM	<b>,55904*</b>	<b>,24766</b>	<b>,024</b>	-,0726	1,0455

ANOVA Post. Hoc. Tukey testi ikiden fazla örneklem grubunun arasında bulunan ortalamaların anlamlılık seviyesinde farklılık taşıyıp-taşımadıđının saptanmasında kullanılmaktadır (Kalaycı, 2010:131). Tabloya göre Yeminli Mali Müřavirlerin  $p<0,05$  anlamlılık düzeyinde Serbest Muhasebeci Mali Müřavirlere göre KTBT konusunda pozitif yönlü anlamlı farklılıđı saptanmıřtır. Bu anlamlı farklılık Yeminli Mali Müřavirlerin Kaynak Temelli Bilgi Teknolojilerine ařına olmasıyla açıklanabilir.

**Tablo 6:** Çoklu Karřılařtırma Testi (DMO-Yař)

Yař	Yař	Ort.fark	S.H.	p	95% Güven	
					Alt	Üst
25-29	30-34	,24316	,16975	,153	-,0903	,5766
	<b>35-39</b>	<b>,37260*</b>	<b>,16206</b>	<b>,022</b>	,0543	,6909
	<b>40-44</b>	<b>,41971*</b>	<b>,15947</b>	<b>,009</b>	,1065	,7329
	<b>45-49</b>	<b>,33855*</b>	<b>,15924</b>	<b>,034</b>	,0258	,6513
	50 ve üstü	,30600	,15916	,055	-,0066	,6186
30-34	25-29	-,24316	,16975	,153	-,5766	,0903
	35-39	,12944	,07695	,093	-,0217	,2806
	40-44	,17655*	,07135	,014	,0364	,3167
	45-49	,09539	,07082	,179	-,0437	,2345

	50 ve üstü	,06284	,07065	,374	-,0759	,2016
35-39	25-29	-,37260*	,16206	,022	-,6909	-,0543
	30-34	-,12944	,07695	,093	-,2806	,0217
	40-44	,04711	,05037	,350	-,0518	,1460
	45-49	-,03406	,04961	,493	-,1315	,0634
	50 ve üstü	-,06661	,04937	,178	-,1636	,0304
40-44	25-29	-,41971*	,15947	,009	-,7329	-,1065
	30-34	-,17655*	,07135	,014	-,3167	-,0364
	35-39	-,04711	,05037	,350	-,1460	,0518
	45-49	-,08117*	,04039	,045	-,1605	-,0018
	50 ve üstü	-,11372*	,04009	,005	-,1925	-,0350
45-49	25-29	-,33855*	,15924	,034	-,6513	-,0258
	30-34	-,09539	,07082	,179	-,2345	,0437
	35-39	,03406	,04961	,493	-,0634	,1315
	40-44	,08117*	,04039	,045	,0018	,1605
	50 ve üstü	-,03255	,03914	,406	-,1094	,0443
50 ve üstü	25-29	-,30600	,15916	,055	-,6186	,0066
	30-34	-,06284	,07065	,374	-,2016	,0759
	35-39	,06661	,04937	,178	-,0304	,1636
	40-44	,11372*	,04009	,005	,0350	,1925
	45-49	,03255	,03914	,406	-,0443	,1094

Tabloya göre 25-29 yaş grubu muhasebe meslek mensuplarının  $p < 0,05$  anlamlılık düzeyinde 35-39 yaş, 40-44 yaş, 45-49 yaş grubundaki muhasebe meslek mensuplarına göre DMO konusunda pozitif yönlü anlamlı farklılığı saptanmıştır. Bu anlamlı farklılığın 25-29 yaş grubundaki meslek mensuplarının teknoloji kabul teorisiyle açıklanabilir.

**Tablo 7:** Çoklu Karşılaştırma Testi (KTBT-Eğitim)

Eğitim	Eğitim	Ort.Fark	S.H.	P	95% Güven	
					Alt	Üst
Lise	Ön lisans	,19875	,17809	,265	-,1510	,5486
	Lisans	,29054	,15786	,066	-,0195	,6006
	Yük.Lis.	,17803	,16295	,275	-,1420	,4981
Ön lisans	Lise	-,19875	,17809	,265	-,5486	,1510
	Lisans	,09179	,08920	,304	-,0834	,2670
	Yük.Lis.	-,02072	,09792	,832	-,2131	,1716
Lisans	Lise	-,29054	,15786	,066	-,6006	,0195



	Ön lisans	-,09179	,08920	,304	-,2670	,0834
	Yük.Lis.	-,11251*	,05286	,034	-,2163	-,0087
<b>Yük.Lis.</b>	Lise	-,17803	,16295	,275	-,4981	,1420
	Ön lisans	,02072	,09792	,832	-,1716	,2131
	<b>Lisans</b>	<b>,11251*</b>	<b>,05286</b>	<b>,034</b>	,0087	,2163

Tabloya göre yüksek lisans mezunu muhasebe meslek mensuplarının  $p<0,05$  anlamlılık düzeyinde lisans mezunu grubundaki muhasebe meslek mensuplarına göre KTBT konusunda pozitif yönlü anlamlı farklılığı saptanmıştır. Bu anlamlı farklılığın eğitimin önemini göstermesiyle açıklanabilir.

**Tablo 8:** Çoklu Karşılaştırma Testi (DMO-Çalışma süresi)

Çalışma süresi	Çalışma süresi	Ort.Fark	S.H.	p	Güven	
					Alt	Üst
1 Yıldan Az	1-5 Yıl	,04928	,11740	,675	-,1813	,2799
	6-10 Yıl	,17876	,10839	,100	-,0341	,3917
	11-20 Yıl	,06250	,10479	,551	-,1433	,2683
	21 Y Üzeri	,04922	,10416	,637	-,1554	,2538
1-5 Yıl Arası	1 Yıl.Az	-,04928	,11740	,675	-,2799	,1813
	6-10 Yıl	,12948	,06968	,064	-,0074	,2663
	11-20 Yıl	,01321	,06394	,836	-,1124	,1388
	21 Y Üzeri	-,00007	,06290	,999	-,1236	,1235
<b>6-10 Yıl Arası</b>	1 Yıl.Az	-,17876	,10839	,100	-,3917	,0341
	1-5 Yıl	-,12948	,06968	,064	-,2663	,0074
	<b>11-20 Yıl</b>	<b>-,11627*</b>	<b>,04530</b>	<b>,011</b>	-,2053	-,0273
	<b>21Y Üzeri</b>	<b>-,12955*</b>	<b>,04382</b>	<b>,003</b>	-,2156	-,0435
11-20 Yıl Arası	1 Yıl.Az	-,06250	,10479	,551	-,2683	,1433
	1-5 Yıl	-,01321	,06394	,836	-,1388	,1124
	6-10 Yıl	,11627*	,04530	,011	,0273	,2053
	21Y Üzeri	-,01328	,03396	,696	-,0800	,0534
21 Yıl ve Üzeri	1 Yıl.Az	-,04922	,10416	,637	-,2538	,1554
	1-5 Yıl	,00007	,06290	,999	-,1235	,1236
	6-10 Yıl	,12955*	,04382	,003	,0435	,2156
	11-20 Yıl	,01328	,03396	,696	-,0534	,0800

Tabloya göre 6-10 yıl arası çalışma süresine sahip mezunu muhasebe meslek mensuplarının  $p<0,05$  anlamlılık düzeyinde 11-20 yıl ve 21 yıl ve üstü çalışma süresine sahip muhasebe meslek

mensuplarına göre DMO konusunda negatif yönlü anlamlı farklılığı saptanmıştır. Bu anlamlı farklılığın tecrübenin önemini göstermesiyle açıklanabilir.

**Tablo 9:**

	BİLGİ TEKNOLOJİLERİ YETKİNLİĞİ	DİJİTAL MUHASEBE OKURYAZARLI ĞI
BİLGİ TEKNOLOJİLERİ YETKİNLİĞİ	P.C.	1
	Sig.(2)	,287**
	N	572
DİJİTAL MUHASEBE OKURYAZARLIĞI	P.C.	1
	Sig.(2)	,287**
	N	572

## Korelasyon Analizi

Korelasyon, ilişkinin nedenselliğinin sebebinin bulunmasında ön bilgi vermektedir Korelasyon analizi ilişkinin varlığındaki korelasyon katsayısı “r” ile gösterilmekte olup -1 ile +1 arasında değer almaktadır (Gürbüz ve Şahin, 2014). Yapılan korelasyon analizi ile KTBT ve DMO arasında  $r=0,287$  kuvvetinde ve ( $p<0,05$  anlamlılık düzeyinde) pozitif yönlü zayıf düzeyde bir ilişki vardır.

**Tablo 10: Regresyon Analizi**

	Standart dışı	Standardize	t	Sig.	F	R <sup>2</sup>
	B	SH	Beta			
Sabit	2,762	0,105	26,326	0,000	51,141	0,082
BİLGİ TEKNOLOJİ LERİ	0,205	0,029	0,287	7,151	0,000	
a. Bağımlı: DİJİTAL_MUHASEBE_OKURYAZARLIĞI=2,762+(0,205*KTBT)						

Çalışmada Regresyon analizinde değişkenler arasında bulunan etkileşim analizinde, iki değişkenden birindeki değişimin diğeri üzerindeki değişimin açıklanmasında kullanılmakta olan istatistiksel yöntem denmektedir (Gürüş ve Çağlayan, 2005: 199). Bu analizde R<sup>2</sup>: bağımlı değişkendenki değişimin bağımsız değişken tarafından ne kadarını açıkladığını, F: regresyon analizinin anlamlı olup/olmadığını ( $p<,05$  den küçük olması),  $\beta$ : bağımsız değişkenin etkisi sabit kılınarak bağımlı değişken üzerindeki etkisinin test edilmesinde kullanılır (Kalaycı, 2010:259-269). Yapılan analiz sonucunda Kaynak Temelli Bilgi Teknolojileri (KTBT) ve Dijital Muhasebe Okuryazarlığı (DMO) modeli istatistiki olarak ( $F=51,141$ ;  $p<0,05$ ) anlamlıdır. Belirlilik katsayısı R<sup>2</sup> =0,082 olarak

bulunmuş olup, Dijital Muhasebe Okuryazarlıęındaki deęiřimin %8,2'si Kaynak Temelli Bilgi Teknolojileri (KTBT) tarafından açıklanmaktadır.

**Tablo 11:** Hipotezlerin Testi

Hipotez	Sonuç
H1: Muhasebe meslek mensuplarının Kaynak Temelli Bilgi Teknolojileri Yetkinlięinin, Dijital Muhasebe Okuryazarlıęı üzerinde anlamlı etkisi vardır.	Kabul (p=0,000)
H2: Muhasebe meslek mensuplarının Kaynak Temelli Bilgi Teknolojileri Yetkinlięi, demografik deęiřkenlere göre anlamlı farklılık gösterir.	Kısmen Kabul Ünvan (p=0,024) Eęitim (p=0,034)
H3: Muhasebe meslek mensuplarının Dijital Muhasebe Okuryazarlıęı, demografik deęiřkenlere göre anlamlı farklılık gösterir.	Kısmen Kabul Yař (p=0,022) alıřma süresi (p=0,011)

#### 4. ARAřTIRMA SONULARININ DEęERLENDİRİLMESİ

Bu alıřma Kaynak Temelli Bilgi Teknolojileri Yetkinlięinin (KTBT) Dijital Muhasebe Okuryazarlıęı (DMO) üzerindeki etkisinin belirlenmesi amacıyla Eskiřehir ilinde faaliyet gösteren 572 muhasebe meslek mensubu ile gönüllülük temelinde kolayda örnekleme kullanılarak anketle yapılmıřtır. Veriler sayesinde korelasyon analizi yapılmıř ve Kaynak Temelli Bilgi Teknolojileri ile Dijital Muhasebe Okuryazarlıęı arasında  $r=0,287$  kuvvetinde ( $p<0,05$  anlamlılık düzeyinde) pozitif yönlü zayıf düzeyde anlamlı bir iliřki saptanmıřtır. Yapılan regresyon analizi ile Kaynak Temelli Bilgi Teknolojilerinin Dijital Muhasebe Okuryazarlıęı üzerinde ( $\beta=0,205$ ;  $p<0,05$ ) etkisi saptanmıřtır. Literatür alanyazınında Kaynak Temelli Bilgi Teknolojileri ile Dijital Muhasebe Okuryazarlıęı arasındaki iliřkiyi ve etkiyi arařtıran bir alıřmaya rastlanmamıřtır. Buna karřın bu deęiřkenlerin eřitli deęiřkenlerle yapılmıř bazı alıřmaların bu arařtırmayı destekleyici olanları řöyle özetlenebilir.

Mata vd. (1995) alıřmasında, yapılan ampirik ölçümlelerde kaynak tabanlı bilgi teknolojilerinin řletmelerin rekabet avantajı üzerinde anlamlı bir etkiye sahip olduęunu iddia etmiřlerdir.

Wu vd., (2006) alıřmasında řletmeler arasında kopyalanmasının zor olduęunu bilgi teknolojileri ile řletmenin ilgili kaynakları daha yüksek deęere dönüřtürmede bir katalizör görevi yapabileceęini ifade etmiřlerdir.

Yang (2008) alıřmasında bilgi teknolojilerini alanında kullanılmasını saęlayan bařka řletmelerin taklit edilmesi zor ve o řletmeye rekabet üstünlüęü saęladıęını ileri sürmüřtür.

Liang vd. (2010) alıřmasında kaynak temelli bilgi teknolojilerinin řletmenin kurumsal yeteneklerini artırdıęı ve dolayısıyla řletmelerin verimlilięi üzerinde anlamlı etkiye sahip olduęu ifade etmiřlerdir.

Güleř ve Özilhan (2010) alıřmasında řletmelerin sahip oldukları kaynakların etkin kullanımıyla kaynak tabanlı teoriyi uygulayan řletmelerin taklit edilmesi zor ve yeteneklerin ise rekabette üstünlük saęlamasında belirleyici olduklarını ileri sürmüřlerdir.

Özer ve özer (2014) alıřmalarında kaynak temelli yaklařımda stratejik varlık olarak düşünölen entelektöel varlıkların artırılmasıyla birlikte řletmeler için gelecekte büyük faydalar getireceęi ve performansın artacaęını ifade etmiřlerdir.

Demiral (2016) çalışmasında kaynak temelli yaklaşım çerçevesinde insani, yönetsel ve teknoloji gibi kaynakların ortak paydada ele alınması ve sürecin başarılı şekilde yönetilmesi halinde bilişim teknolojilerinde verimliliğin artabileceğini ileri sürmüştür.

Tosunoğlu ve Öztürkci (2020) çalışmasında 184 muhasebe meslek mensubunun dijital okuryazarlığının çeşitli alt boyutları ele alınmış ve bunlar sosyal, teknik ve bilişsel boyutlarının muhasebe mesleği üzerinde etkili olduğunu ortaya çıkarmışlardır.

Stanciu vd., (2020) çalışmasında muhasebe mesleği önemli değişiklikler ve inovasyon anlamına gelen dijital teknolojiyi içeren hızlı bir dönüşümle karşı karşıya kaldığını ve dijital muhasebe okuryazarlığının ise bu noktada muhasebe meslek mensupları açısından belirli bir önem taşıdığını ileri sürmüşlerdir.

Pusmaz ve Özulucan (2021) çalışmasında 294 muhasebe meslek mensubunun dijital muhasebe okuryazarlıkla farkındalık düzeylerinin arasında anlamlı bir ilişkinin olduğu ve meslek mensuplarının dijital muhasebe okuryazarlıkla ilgili farkındalık seviyelerinin ortalama seviyelerden yüksek olduğunu sonucuna ulaşmışlardır.

Pilav-Velic vd., (2021) çalışmasında dijital okuryazarlığın çalışanların ve potansiyel olarak işletmelerin yenilikçi çabalarını geliştirmeye yardımcı olduğunu iddia etmişlerdir.

Nikou vd., (2022) çalışmasında işletmede çalışan 121 kişi üzerinde yapısal eşitlik modellemesi uygulanmış, bilgi ve dijital okuryazarlığının teknolojinin algılanan kullanım kolaylığı üzerinde bir etkisinin olduğunu tespit etmişlerdir. Ayrıca dijital okuryazarlık sayesinde işletmeler içerisinde dijital teknolojileri kullanma yönünde bir etkiye sahip olduğunu ifade etmişlerdir.

Yakut (2022) çalışmasında dijital muhasebe okuryazarlığının muhasebe meslek mensupları üzerinde önemli etkileri olduğunu ortaya çıkarmıştır. Özellikle teknolojik gelişim ve karşılaşılan problemlere karşı meslek mensuplarının sergilemiş oldukları pozitif yönlü tutumun onların performansını artırmada etkili olduğunu tespit etmiştir.

Respati vd., (2023) çalışmasında Endonezya'da 353 üniversite öğrencisi üzerinde anket uygulanmış olup, dijital finansal okuryazarlığın onların finansal davranışları, finansal güven ve finansal refahları üzerinde önemli etkilere sahip olduğunu ileri sürmüşlerdir.

## 5. SONUÇ VE ÖNERİLER

İşletmelerin sahip olduğu bilgi teknolojileri işletmeler arasında paydaşlar tarafından hızlı ve verimli bilginin iletilmesini sağlamaktadır. Bu yönüyle işletmenin değişik kademelerince uygulama, veri, bilgi ve tecrübelerin sayesinde belirsizlikler azaltılmaktadır. Küreselleşme ve ileri teknolojik gelişmeler muhasebe mesleğini icra edenlerin de yakından takip etmesi gerekliliğini ön plana çıkartmıştır. Bu gereklilik sayesinde muhasebe meslek mensupları her türden bilgi sisteminin çeşitli seviyelerde kullanılması, uyarlanması ve geliştirilmesinde de bilgi sahibi olmayı zorunlu hale getirmiştir. Bu zorunluluk bağlamında bu çalışma Kaynak Temelli Bilgi Teknolojileri Yetkinliğinin (KTBT) Dijital Muhasebe Okuryazarlığı (DMO) üzerindeki etkisinin saptanması amacıyla ilişkisel tarama modeli esasıyla Eskişehir ilinde faaliyet gösteren 572 Muhasebe Meslek Mensubu ile gönüllülük temelinde kolayda örnekleme kullanılarak anketle yapılmıştır. Elde edilen verilerle yapılan korelasyon analizi ile Kaynak Temelli Bilgi Teknolojileri ile Dijital Muhasebe Okuryazarlığı arasında  $r=0,287$  kuvvetinde ( $p<0,05$  anlamlılık düzeyinde) pozitif yönlü zayıf düzeyde anlamlı bir ilişki saptanmıştır. Yapılan regresyon analizi ile Kaynak Temelli Bilgi Teknolojilerinin Dijital Muhasebe Okuryazarlığı üzerinde ( $\beta=0,205$ ;  $p<0,05$ ) etkisi saptanmıştır.

Yapılan t testleri ile cinsiyet ve medeni durum ile Kaynak Temelli Bilgi Teknolojileri ve Dijital Muhasebe Okuryazarlığı arasında  $p<0,05$  anlamlılık düzeyinde anlamlı farklılık tespit edilememiştir. Yapılan çoklu karşılaştırma (ANAVO) testiyle Kaynak Temelli Bilgi Teknolojileri ile unvan ( $p=0,024$ ) ve eğitim ( $p=0,034$ ) arasında  $p<0,05$  anlamlılık düzeyinde anlamlı farklılıklar saptanmıştır. Yapılan çoklu karşılaştırma (ANAVO) testiyle Dijital Muhasebe Okuryazarlığı ile yaş ( $p=0,022$ ) ve çalışma süresi ( $p=0,011$ ) arasında  $p<0,05$  anlamlılık düzeyinde anlamlı farklılıklar saptanmıştır. Elde edilen bulgular ışığında muhasebe meslek mensuplarına yönelik şu öneriler yapılabilir;

- Muhasebe mesleđiyle ilgili dijitalleřme ve teknoloji haberlerinin korku ve paniđe kapılmadan izlenmesi,
- Muhasebe mesleđine zgü dijital đretim materyallerinin geliřtirilmesinde gerekli olan teknik becerilerin đrenilmesinde istekli olunması,
- Muhasebe mesleđiyle ilgili dijital sistemlerin eđitiminde ve uyum sađlanmasında, olumsuz strese girme ve hataya düřme paniđi yařanmamasına ynelik tedbirlerin alınması,
- Muhasebede kullanılan dijital sistemlerin meslek mensuplarına yardımcı olacađının bilinerek yaratıcılıđı engellediđi düřüncesinden sıyrılınması,
- Muhasebe mesleđine ynelik dijitalleřme ve teknoloji haberlerinin dikkatlice izlenebilmesi,
- Muhasebe mesleđine ynelik dijital sistemlerdeki verilerin okunması, anlařılması, kullanılması ve ynetilebilmesi iin kurum ii ve dıřı eđitim faaliyetlerinde aktif rol alınması,
- Muhasebe mesleđine ynelik dijital sistemlerde bulunan bilgi ve verilere gvenilebilmesi,
- Gerektiđinde řirketin esas grevleri arasındaki bilgi teknolojilerinin ynetilmesinde ynetici istihdam edilmesi,
- Muhasebe mesleđine ynelik dijital rnler/sistemlerdeki geliřmelere uyum sađlayabilmek iin aba gsterilmesi nerilebilir.

### KAYNAKA

- Akdede, S. H., & Turan, A. H. (2008). Biliřim Sistemlerinin KOBİ'lerin Performansına Etkileri: Kaynak Temelli Yaklařım ile Denizli İlinde Ampirik Bir Uygulama. *Ankara niversitesi SBF Dergisi*, 63(4), 1-28. [https://doi.org/10.1501/SBFder\\_0000002077](https://doi.org/10.1501/SBFder_0000002077)
- Akturan, A., Gnsel, A., & Mutlu, H. (2018). İřletmelerde Bilgi Teknolojileri (BT) Yetenekleri Kavramı, nemi ve BT Yeteneklerin Geliřtirilmesi zerinde Rol Oynayan Faktrler. *Uluslararası Turizm, İřletme, Ekonomi Dergisi*, 2(1), 37-45. <https://dergipark.org.tr/tr/download/article-file/550268>
- Bharadwaj, A. S. (2000). Reproduced with permission of the copyright owner. Further reproduction prohibited without permission. A resource-based perspective on information technology capability and firm performance: An Empirical Investigation. *MIS Quarterly*, 24(1), 169-196. Doi: 10.2307/3250983
- Bykztrk, ř. (2007). Faktr Analizi: Temel Kavramlar ve lek Geliřtirmede Kullanımı. *Eđitim Ynetimi Dergisi*, 32(32), 470-483. <https://dergipark.org.tr/tr/pub/kuuey/issue/10365/126871>
- Chigisheva, O., Soltovets, E., Dmitrova, A., G. Akhtyan, A., N, L. S., & V, C. Y. (2021). Digital Literacy and its Relevance to Comparative Education Researchers: Outcomes of Scival Analytics. *Eurasia Journal of Mathematics, Science and Technology Education*, 17(10). <https://doi.org/10.29333/ejmste/11183>
- Demiral, G. (2016). *Biliřim Teknolojilerinin Kaynak Temelli Yaklařımla İncelenmesi: BİST 100 Endeksinde İřlem Gren řirketlere Ynelik Bir Arařtırma, Doktora Tezi*. Karabk: Karabk niversitesi SBE.
- Gleř, H. K., & zilhan, D. (2010). Kaynak Temelli Teori Bađlamında retim ve Pazarlama Stratejilerinin İřletme Performansı zerine Etkisinin İncelenmesi. *Sosyal Ekonomik Arařtırmalar Dergisi*, 10(19), 477-490. <https://dergipark.org.tr/tr/pub/susead/issue/28416/302525?publisher=selcuk%3B>
- Grbz, S., & řahin, F. (2014). *Sosyal Bilimlerde Arařtırma Yntemleri* (1.Baskı ). Ankara: Sekin Yayıncılık.
- Griř, S., & Akay, E. . (2005). *Ekonometri*. İstanbul: Der Kitabevi Yayın Dađıtım.
- Kalaycı, ř. (2010). *SPSS Uygulamalı ok Deđiřkenli İstatistik Teknikleri* (5. Baskı ). Ankara: Asil Yayın Dađıtım.
- Liang, T. P., You, J. J., & Liu, C. C. (2010). A Resource-Based Perspective on Information Technology and Firm Performance: A Meta Analysis. *Industrial Management Data Systems Emerald*, 110(8), 1138-1158. Doi: 10.1108/02635571011077807

- Mata, F. J., Fuerst, W. L., & Barney, J. B. (1995). Information Technology and Sustained Competitive Advantage: A Resource-Based Analysis. *MIS Quarterly*, 19(4), 487-505. Doi: <https://doi.org/10.2307/249630>
- Nikou, S., Reuver, Mark D., Kanafi, M.M (2022). Workplace Literacy Skills-How Information and Digital Literacy Affect Adoption Of Digital Technology. *Journal of Documentation*, 78(7), 371-391. <https://doi.org/10.1108/JD-12-2021-0241>
- Özer, A., & Özer, N. (2014). Kaynak Temelli Yaklaşım ve Paydaş Yaklaşımı Açısından Entelektüel Sermayenin BIST'deki Çokuluslu İşletmelerin Finansal Performansına Etkisi. *BDDK Bankacılık ve Finansal Piyasalar Dergisi*, 8(2), 119-149. <https://dergipark.org.tr/tr/pub/bddkdergisi/issue/57344/812568>
- Pilav-Velić, A., Cerne, M., Trkman, P., Wong, S., & Kadić, A. A. (2021). Digital or Innovative: Understanding "Digital Literacy-Practice-Innovative Work Behaviour" Chain. *South East European Journal of Economics and Business*, 16(1), 107-119. Doi: 10.2478/jeb-2021-0009
- Pusmaz, T., & Özulucan, A. (2021). Muhasebe Meslek Mensuplarının Dijital Muhasebe Okuryazarlık Düzeylerinin Tespiti Üzerine Kayseri ve Niğde İllerinde Bir Araştırma. *Ömer Halisdemir Üniversitesi İktisadi ve İdari Bilimler Fakültesi Dergisi*, 14(4), 1431-1452. <https://doi.org/10.25287/ohuibf.894020>
- Respati, K. D., Widyastuti, U., Nuryati, T., Musyaffi, M. A., Dwi, H. B., & Rahma, A. N. (2023). How Do Students' Digital Financial Literacy and Financial Confidence Influence Their Financial Behavior and Financial Well-being?, *Karachi*, 17(2), 40-50. <https://doi.org/10.55951/nurture.v17i2.154>
- Stanciu, V., Pugna, B. I., & Gheorghe, M. (2020). New Coordinates of Accounting Academic Education. A Romanian Insight. *Accounting and Management Information Systems*, 19(1), 158-178. Doi: 10.24818/jamis.2020.01007
- Tekbaş, İ., Kurnaz, E., & Azaltun, M. (2018). Dijital Muhasebe Okuryazarlığı: Muhasebe Meslek Mensupları Üzerine Bir Araştırma. 5. *International Congress On Accounting and Finance Research (ICAFR)*, Seferihisar, İzmir.
- Tosunoğlu, B., & Öztürkci, N. (2020). Dijital Okuryazarlığın Alt Boyutlarının Muhasebe Mesleği Üzerindeki Etkisi: TR90 Bölgesi Muhasebe Meslek Mensupları Örneği. *Muhasebe ve Vergi Uygulamaları Dergisi*, 13(3), 571-587. <https://doi.org/10.29067/muvu.652081>
- Türen, U., Gökmen, Y., & Tokmak, İ. (2014). İşletmelerde Kaynak Temelli Bilgi Teknolojileri Yetkinliği: Bir Ölçek Uyarlama Çalışması. *Ege Akademik Bakış*, 14(3), 425-439. doi:10.21121/eab.2014318028. Doi: 10.21121/eab.2014318028
- Uzgören, N. (2012). *Bilimsel Araştırmalarda Kullanılan Temel İstatistiksel Yöntemler ve SPSS Uygulamaları*. Bursa: Ekin Yayınevi.
- Wu, F., Yenyurt, S., Kim, D., & Cavusgil, S. T. (2006). The Impact Of Information Technology On Supply Chain Capabilities and Firm Performance: A Resource-Based View. *Industrial Marketing Management*, 35(4), 493-504. <https://doi.org/10.1016/j.indmarman.2005.05.003>
- Yakut, M. Ş. (2022). Dijital Okuryazarlığın Muhasebe Meslek Mensuplarının Verimliliğine Etkilerinin Analizi. *İşletme Araştırmaları Dergisi*, 14(1), 749-766. <https://doi.org/10.20491/isarder.2022.1408>
- Yang, Y.-F. (2008). The Roles Of Human Resources, Information Tecnology And Marketing Knowledge Capabilities In Performance: An Extension Of The Resource-Based Theory Perspective. *Social Behavior and Personality*, 36(9), 1269-1282. Doi: 10.2224/sbp.2008.36.9.1269
- Yatbaz, A., & Çatıkkaş, Ö. (2019). Accounting and Finance Literacy: A Comparative Study. *Muhasebe ve Finansman Dergisi*, Ağustos 2019 Özel Sayı, 161-170. <https://doi.org/10.25095/mufad.606011>







## Kamu Sosyal Harcamaları ve Gelir-Servet Eřitsizlięi: Küresel Eęilim ve Türkiye

### Public Social Expenditures and Income-Wealth Inequality: Global Trend and Turkey

Alparslan AKARCA<sup>1</sup>

#### Öz

**Amaç:** Bu makalenin amacı gelir ve servet eřitsizliğinde küresel eęilimi arařtırmaktır. alıřmamız gelir daęılımı ve sosyal politika konuları üzerine odaklanmaktadır. Makalenin nihai amacı vergi ve kamu transfer harcamalarının gelir eřitsizliği üzerindeki etkisini ortaya çıkarmaktır.

**Tasarım/Yöntem:** Bu alıřmada arařtırma yöntemi olarak istatistiksel veri kullanılmaktadır. Tablolardaki veriler TUIK (Türkiye İstatistik Kurumu), Eurostat (Avrupa Birliği İstatistik Ofisi) ve dięer bazı uluslararası kuruluşlar tarafından yayınlanan bir dizi istatistik raporundan elde edilmiştir.

**Bulgular:** Türkiye’de kamu sosyal harcamaları büyük ölçüde artmıştır. Ancak Türkiye, ekonomik olarak gelişmiş ülkelere kıyasla, yüksek düzeylerde gelir eřitsizliğini tecrübe etmeye devam etmektedir.

**Sınırlılıklar:** Bu alıřma OECD, AB ve Türkiye’de kamu sosyal harcamaları ve gelir daęılımı arasındaki ilişkiyi analiz etmektedir.

**Özgünlük/Deęer:** Bir toplumda sosyal sınıflar arasında ulusal gelirin ve fırsatların eřitsiz daęılımı olan sosyo-ekonomik eřitsizlik en önemli küresel sorunlardan bir tanesidir. Sosyal ve siyasal istikrar sürdürülebilir bir ekonomik gelişmeye baęlıdır. Bu nedenle hükümetler maliye ve para politikalarını kullanarak ekonomiye müdahale etmeye başlamışlardır. Bu yeni tür devlet sosyal refah devletidir. Sosyal refah devleti ise yurttaşlarına temel ekonomik ve sosyal güvenciyi saęlayan bir devlettir. Kamu sosyal harcamaları gelir daęılımı üzerinde olumlu bir etkiye sahiptir, fakat buna rağmen, küresel eřitsizlik artmaktadır.

**Anahtar Kelimeler:** Kamu Sosyal Harcamaları, Gelir Eřitsizliği, Servet Eřitsizliği.

#### Abstract

**Purpose:** The aim of this essay is to research global trends in income and wealth inequality. Our study focusses on the subjects of income distribution and social policy. Final purpose of the essay is to find out the effects of taxes and government transfer payments on income inequality.

**Design/Methodology:** As a research method statistical data is used in this study. Data in the tables have been obtained from some statistical reports published by TUIK (Turkish Statistical Institute), Eurostat (The Statistical Office Of The European Union) and some other international organizations.

**Findings:** In Turkey, public social spendings have considerably increased. However, Turkey continues to experience high levels of income inequality compared with economically developed countries.

**Limitations:** This study analyzes the relationship between public social spending and income distribution in OECD, EU and Turkey.

**Originality/Value:** Socio-economic inequality, which is the unequal distribution of national income and opportunities between social classes in a society, is one of the most important global issues. Social and political stability depend on a sustainable economic development. Therefore governments have started to intervene in economy by using fiscal and monetary policies. This new type of state is the social welfare state. Social welfare state is a state that provides its citizens with basic economic and social security. Public social expenditures have a positive effect on income distribution, but despite this global inequality is rising.

**Keywords:** Public social expenditures, Income inequality, Wealth inequality

<sup>1</sup> Doktor, Baęımsız arařtırmacı, alpakarca@gmail.com, ORCID: 0000 0003 0828 9083

## 1. GİRİŞ

Kesgin (2014) II. Dünya Savaşı sonrası sanayileşmiş Batı ülkelerinde, daha önce işçileri kapsayan sosyal güvenlik alanının kapsamının genişletilmesiyle birlikte, sosyal politikada dönüşüm yaşandığına işaret ederek, liberal düşüncenin savunduğu piyasaya müdahale etmeyen “seyirci devlet” yaklaşımının yerine, toplumsal hayata müdahale eden bir sosyal devlet anlayışının ortaya çıktığını belirtmektedir. Böylelikle, refah düzeyindeki artışla birlikte modern kapitalist ülkelerde, önceki yıllara ait geleneksel yoksullara bağlı uygulamasından, devlet yardımları sistemine geçmiştir.

1980’lerde ise liberalizm doğrultusunda sosyal harcamaların azaltılması ve devletlerin sosyal koruma alanından uzaklaşması düşüncesi öne çıkmıştır. Küreselleşme süreciyle beraber, devletin sosyal ve ekonomik alana dahil olması bir sorun olarak değerlendirilmiş ve eleştirilmiştir. Neo-liberalizm sosyal yardım ve dayanışmanın devletin bir müdahale alanı değil, fakat sivil toplum alanı olduğunu ve dolayısıyla bu alandaki faaliyetlerin devlet dışı aktörlerce yerine getirilmesi fikrini ileri sürmüştür. Bununla birlikte Kesgin’in ifade ettiği gibi, “katı liberal ülkelerde bile devlet tam anlamıyla sosyal hayattan çekilmemekte ayrıca ekonomik alana müdahale etmekten de geri durmamaktadır” (2014: 114).

OECD verilerine göre, Türkiye’de kamu sosyal harcamalarının ulusal gelire (GDP) oranı 1990’da % 3,8’den 2019/2020 yıllarında %12,1’e yükselerek üç katından fazla artmıştır. Birçok Avrupa ülkesi ile Avustralya, Japonya ve Amerika’nın (ABD) sosyal sistem büyüklüğü 1960 ve 1990 yılları arasında iki katına çıkmıştır. 17 OECD ülkesinin kamu sosyal harcamalarının ulusal gelirlerine (GDP) oranı ortalama 1960’da % 7,8’den, 1990’da % 16,5’e yükselmiştir. Yeni sosyal programlarla refah devletleri özellikle 1960’lar ve 1970’ler boyunca hızlı bir şekilde genişlemiştir. Ancak büyüme 1990’dan itibaren, bütçe sınırlamaları dolayısıyla, çok daha düşük düzeydedir. 2020 Covid-19 pandemi sürecinde ise sosyal harcamalara yönelik beklentiler ve sağlık hizmetlerine olan talep artışıyla birlikte geniş bir sosyal destek programı uygulamaya konmuştur (OECD, 2020).

Diğer yandan, kamu sosyal harcamalarında yaşanan gelişmeye karşın, sosyal sınıf kategorileri arasındaki gelir ve servet eşitsizliği artmaktadır. Son yıllara ait OECD verilerine göre, OECD ülkelerinde en zengin % 10’luk kesim, en yoksul % 10’luk kesimin gelirinden 9,5 kat daha fazla kazanmaktadır. Bu oran 1980’lerde 7 kat dolayında bulunmaktaydı. Servet konusunda ise durum daha kötüdür. Bu ülkelerdeki en zengin % 10’luk kesim, toplam hane halkı servetinin % 50’sinden fazlasına sahiptir. En zengin % 1 toplam servetin % 18’ine sahipken, en yoksul % 40’lık kesim servetin % 3’ünü elde edebilmektedir. Ayrıca, gelir ve servet arasındaki fark bakımından belirtmek gerekirse, en zengin % 10’un serveti, yine kendi gelirinden iki kat fazladır. En üst % 10’luk bu toplum kesimi, tüm hane halkı servetinin yarısından fazlasını elinde tutmaktadır (OECD, 2015).

Türkiye’de ise TÜİK Gelir ve Yaşam Koşulları Araştırması 2022 verilerine göre, en zengin % 10’luk toplum kesimi toplam gelirin % 33,2’sini alırken, en alttaki % 10’luk kesim toplam gelirin % 2,3’ünü almaktadır. Dolayısıyla en zengin % 10 ile en yoksul % 10 arasındaki gelir farkı 14,2 kattır (TÜİK, 2022).

## 2. LİTERATÜR ÖZETİ

Kamu sosyal harcamalarının gelir eşitsizliği üzerindeki olası etkilerini ve bu konuda küresel trend ve Türkiye’deki eğilimi araştıran bu makalede, özellikle karşılaştırmalı bir analize imkan tanınması bakımından ağırlıklı olarak OECD istatistikleri, AB istatistik ofisi Eurostat verileri ve Türkiye İstatistik Kurumu (TÜİK) verilerine baş vurulmuştur. Makalemizde faydalanılan belli başlı diğer kaynaklar ise şu şekildedir:

Atkinson, A. B. (2015), Piketty tarafından ileri sürülen, *kar oranının büyüme oranından daha büyük olduğu* tezine atıfla, *servetin birikim vasıtasıyla ulusal gelirden daha hızlı artabileceğini* belirtmektedir.

Boratav, K. (1999), “1980’li Yıllarda Türkiye’de Sosyal Sınıflar ve Bölüşüm” başlıklı çalışmasında, kategorik bölümlenmeye dayalı gelir dağılımı analizinde sosyal sınıfların göz ardı edildiğini ifade ederek, sınıf eksenli bir bölüşüm çözümlemesinin önemini belirtmektedir. Boratav ayrıca, 1980’lerdeki liberalleşme sürecinde burjuva sınıfının Türkiye’yi düşük ücretli bir ekonomiye dönüştürerek küresel kapitalist sistemle bütünleşme stratejisi izlediğini belirterek, aynı dönemde siyasal

süreçler üzerinden sınıf dengelerinin emek kesiminin zararına, sermaye kesiminin yararına döndüğünü ortaya koymaktadır.

Çelik, A. (2019), sosyal politikanın tarihi ve sosyal devletin oluşum sürecini anlatmaktadır. Bu süreçte, devlet müdahalesini reddeden liberal anlayışa karşı, sosyo-ekonomik dengesizlikleri azaltarak toplumsal istikrarı sağlamak amacıyla müdahaleci sosyal politikalar öne çıkmıştır.

Dayar, H. ve Akıncı, A. (2020), Türkiye’de 1987-2016 dönemini kapsayan çalışmalarında, kamu sosyal harcamalarının gelir eşitsizliğini azaltmada belirli bir etkiye sahip olduğunu göstermişlerdir. Bu araştırmanın sonuçlarına göre, Türkiye’de transfer harcamalarındaki % 1’lik artış gelir eşitsizliğinin bir göstergesi olan Gini katsayısında % 0,5’lik bir azalmaya neden olacaktır. Bu çalışmada böylelikle transfer harcamalarının görece daha adil bir gelir dağılımına katkı sunacağı istatistiksel bakımdan ortaya konmuş olmaktadır.

Dibo, M. (2022), devlet müdahalesini reddeden klasik mali görüşün yerine, “piyasa başarısızlığı”nı gidermeye yönelik olarak ekonomik araçlarla iktisadi alana müdahaleyi savunan fonksiyonel mali görüşün öne çıktığını ve devletlerin vergi ve mali politikalarla gelir eşitsizliğini azaltmaya çalıştıklarını belirtmektedir. Dibo’nun 20 OECD ülkesi üzerine yaptığı 2004-2017 yılları arasını kapsayan çalışmanın sonuçlarına göre, vergi ve transfer harcamaları bu ülkelerde gelir eşitsizliğini azaltmakta, ancak transfer harcamalarının ulusal gelirlere oranı belli bir seviyenin üzerine çıkması halinde tersine bir durum meydana gelmektedir.

Dünya Eşitsizlik Laboratuvarı (2022), tarafından hazırlanan (bu kuruluşun yöneticileri arasında T. Piketty’de yer almaktadır) Dünya Eşitsizlik Raporu, küresel ölçekte bir gelir eşitsizliğinin var olduğunu ancak, bu dengesizliğin servet eşitsizliğinde çok daha büyük boyutta gerçekleştiğini ortaya koymaktadır.

Eğilmez, M. (2021), bu çalışmasında, Türkiye’de 2006-2018 yılları arası fonksiyonel gelir dağılımı (ücret, kar, faiz ve rant) ve kişisel gelir dağılımını (P80/P20 oranı ve Gini katsayısı bakımından) karşılaştırmalı olarak ele almaktadır.

Güven, A. vd. (2016) tarafından Türkiye’de 1963-2012 dönemini kapsayan gelir dağılımı üzerine yapılan çalışma, Gini katsayısı ve P80/P20 şeklinde ifade edilen en üst % 20’lik kesimin gelir payının en alt % 20’nin gelir payına oranının birlikte analiz edilmesine imkan tanımaktadır.

Karataş, M. (2019), sosyal barışın sağlanmasında gelir dağılımında adaletin önemine işaret ederek, bu doğrultuda sosyal yardım sistemi ve vergi üzerinden işleyen bir gelir aktarım mekanizmasının önemini belirtmektedir.

Kesgin, B. (2014), liberal anlayışın ileri sürdüğü, piyasanın kendi kendini düzenleyeceği ve dolayısıyla devletin piyasanın işleyişine müdahale etmekten kaçınması gerektiği tezine karşın, sosyal güvenliği sağlamak amacıyla serbest piyasa ekonomilerinde bile devletin sosyo-ekonomik hayata müdahale ettiğine işaret etmektedir.

Kurtipek, R. (2011), Türkiye’de 1963-2008 yılları arasını kapsayan gelir dağılımı çalışmasında, en yoksul ve en zengin toplum kesimlerinin yanı sıra orta sınıf katmanlarının gelirlerinde yıllar içinde ortaya çıkan oransal değişim hakkında bilgi vermektedir.

Ören, K. (2017), sosyal politikanın yoksulluk ve işsizlik gibi toplumsal sorunlara çözüm bulmak ve halkın yaşam koşullarını iyileştirerek toplumsal sınıflar arasında bir çatışmanın önüne geçmek amacıyla ortaya çıktığını belirtmektedir.

Şenses, F. (2006), ABD, Çin ve G. Kore gibi çeşitli ülkelerdeki büyüme ve gelir dağılımı ilişkisini gösteren çalışmasında, adil bir gelir dağılımını göz ardı eden büyüme stratejilerinin yoksulluk ve işsizlik gibi sosyal sorunlara çözüm üretmediğini ve dolayısıyla bir refah göstergesi olarak ileri sürülen ortalama gelir düzeyinin yanı sıra gelir eşitsizliği göstergelerinin de dikkate alınması gerektiğini belirtmektedir.

### 3. KAVRAMSAL ÇERÇEVE

Gelir; “belirli bir dönem içerisinde bir kişi, grup, şirket veya tüm ekonomiye yönelik para veya mal ve hizmet akımlarını ifade eder”. Bu haliyle gelir bir *akım* kavram olup *servet* kavramından farklılık

gösterir. Bölüşüm; üretimde yer alan emek, sermaye, girişimci ve doğa faktörünün sırasıyla ücret, faiz, kar ve rant şeklinde üretimden aldıkları paydır. Gelir dağılımı ise milli gelirin sosyal sınıflar arasında dağılım oranıdır. Makalemizin konusunu oluşturan bireysel gelir dağılımı, istatistik verileri kullanılarak oluşturulan % 10'luk ya da % 20'lik gelir gruplarının toplam gelirden aldıkları oransal payları ifade etmektedir. Karataş'ın (2019: 54-55) belirttiği gibi, "Sosyo-ekonomik gelişmede gelirin paylaşımı toplumsal barışın en önemli teminatıdır". Dolayısıyla, gelişmiş ve gelişmekte olan ülkeler çeşitli yollarla gelir aktarım politikaları uygulamaktadırlar. Günümüzde devletler sübvansiyon, sosyal yardım ve özellikle gelişmiş ülkelerde gelir dağılımındaki dengesizliği azaltmak için uygulanan artan oranlı gelir vergisi sistemi gibi çeşitli gelir aktarım araçlarına sahiptir.

Hükümetler gelir adaletsizliğini azaltmak için iki şekilde müdahalede bulunmaktadır. İlki, "birincil gelir dağılımına müdahale araçları" üzerinden gerçekleşmektedir. Bu araçlar, *servet dağılımı*, *eğitim olanakları* ve *faktör fiyatları* koşullarının değiştirilmesidir. İkincisi ise "maliye politikası araçlarıyla ikincil gelir dağılımı" düzenlemesidir. Bu araçlar, "kamu gelirleri (vergiler), borçlanma ve kamu harcamaları politikalarıdır" (Pehlivan, 2009: 30-32).

Sosyal eşitsizliğin azaltılmasına yönelik olarak hükümetlerce gerçekleştirilen kamu sosyal harcamaları, vergi ve borçlanmayla finanse edilmektedir. İktisatçı Piketty, gelir eşitsizliğine karşı, üst gelir grupları için uygulanmak üzere yüksek gelir ve servet vergisi fikrini savunmaktadır. Piketty, 1930-1980 arasında Amerika'da en yüksek gelir sahiplerine ortalama % 82 oranında gelir vergisi uygulandığını ve 1950, 60 ve 70'lerdeki üretimin, en üst gelir grubu için vergi indirimin gerçekleştirildiği Reagan döneminden çok daha yüksek olduğunu belirterek, önemli oranda gerçekleştirilen bu vergi indirimi sonrasında gelir dağılımının daha kötü bir hale geldiğine işaret etmektedir. Piketty ayrıca, tek vergi sisteminin önemine vurgu yaparak, vergi usulsüzlüklerine karşı birlikte hareket etmeye hazır ülkelerle birlikte ortak kurumlar vergisi sistemini önermektedir (Euronews, 2015).

Gelir dağılımı konusu sınıfsal bir boyuta sahiptir. Boratav (1999), sosyal sınıf analizlerinde temel olarak iki farklı teorik yaklaşıma işaret etmektedir:

Birincisi, Amerikan sosyal bilim geleneğidir. Bu yaklaşıma göre sosyal sınıflar hiyerarşiyle birlikte farklılaşma kavramıyla tanımlanır. Sınıf veya sosyal tabakaların konumları gelir servet düzeyi, statü farklılıkları ve siyasal iktidar süreçlerine göre belirlenir. En düşük gelirden en yükseğe göre belirlenen % 20'lik "gelir grupları" tablosu bu yaklaşımı yansıtmaktadır. Bu şekilde oluşturulan her bir grubun içerisinde farklı sosyal ve ekonomik özelliklere sahip bireyler olmasına karşın, burada bölüşüm ilişkileri bakımından "sınıf" farklılıkları bir *eşitsizlik* sorunu şeklinde ortaya konur. Bu yaklaşımın bir diğer örneği, içeriği belirsiz bir "orta sınıflar" söylemiyle ortaya çıkmaktadır.

Boratav (1999: 8-9), "farklılaşma" yaklaşımının "tutarlı ve anlamlı bir sınıf kavramı"na dayanmadığını belirterek, bu noktada "en elverişli yaklaşım" olarak ifade ettiği tarihsel materyalizmi göstermektedir. Bu yaklaşıma göre, "belli bir sınıf yapısı belirli üretim ilişkilerinden türer ve dolayısıyla bu ilişkilere tekabül eder. Sınıflı toplumlardaki çeşitli üretim ilişkileri ise, dolaysız üreticiler tarafından yaratılan artı-ürüne el koymanın farklı mekanizmaları ile tanımlanır ve birbirinden ayrılır". Artı-değere el koymanın bu ilk aşaması *temel (birincil) bölüşüm ilişkilerini* meydana getirir. Böylelikle sınıfsal farklılıklar *eşitsizlik* şeklinde değil, *sömürü* problemi içinde ortaya çıkar.

Çalışmamızda esas olarak toplumda yukarıdan aşağıya doğru gelir aktarımının gelir eşitsizliği üzerindeki olası etkileri araştırılmaktadır. Dolayısıyla, buradaki çalışmamızda *emek* ve *sermaye* arasındaki temel sınıfsal gelir bölüşümüne değil, fakat sosyal hareketliliğin ya da geçişkenliğin daha çok gözlemlendiği çok çeşitli sosyal sınıf kategorileri arasındaki gelir dağılımına odaklanılmıştır. Emek-sermaye çelişmesine dayalı temel sınıfsal bölüşüm ise bir yandan emeğin değeri ve ücret dalgalanmalarına odaklanan, diğer yandan sermayenin payı olarak kar gelirlerindeki değişime bağlı olarak ortaya çıkan sömürü ilişkileri eksenli bir başka araştırmanın konusu olacaktır. Yine de bölüşüm ilişkisi sömürü ilişkisinden bağımsız değildir ve böylelikle çalışmamızda gelir eşitsizliğinin yanı sıra, iktisat literatüründe belirtildiği üzere *birikimi* ifade eden stok bir değişken olarak *servet* eşitsizliği konusuna da değinilmiştir.

#### 4. VERİ VE METODOLOJİ

Bu makalede gelir eřitsizlięi ve bu durumun yol atıęı yoksullukla mcadele konusu incelenmektedir. alıřmamızda kaynak taramasıyla birlikte, istatistiksel verilere dayalı tablo analizleri yapılmıřtır. Bu bir karřılařtırmalı alıřmadır. Arařtırmamız OECD ve AB lkeleriyle birlikte Trkiye’de, aęırlıklı olarak 2000’li yılların bařlarından gnmze, gelir eřitsizlięi srecini kapsamaktadır.

#### 5. SOSYAL POLİTİKA

Avrupa’da sosyal politikanın tarihi 16. Yzyılda İngiltere’de ıkarılan Yoksul Yasası’na (PoorLaw) kadar gitmektedir. Ancak aędař anlamda sosyal devletin yaygınlık kazanması II. Dnya Savařı sonrasında gerekleřmiřtir. Bu ise esasen 19. yzyılda yařanan toplumsal mcadele srelerine dayanmaktadır (elik, 2019).

ren (2017: 39), dar anlamda sosyal politikanın “ıkarları uyuřmayan sınıflar arasında tırmanan atıřmaları nleyerek toplumsal uyumu garanti altına almak” şeklinde tanımlanabileceęini sylemektedir. Bu anlamda sosyal politikanın amacı, yurttařları sanayileřme srecini yařayan kentlerde ortaya ıkan yoksulluk, iřsizlik, hastalık ve yařlılık gibi durumlara karřı korumaktır. ren’in belirttięi gibi (2017: 39-40), sosyal politika ya da sosyal siyaset, tm toplum bireylerinin hayat standartlarını arttırarak sosyal refahı saęlamayı ve yaygınlařtırmayı amalayan uygulamalar btn olarak ifade edilebilir. Bu kavram 19. yzyılda Almanya’da ortaya ıkmıř ve sanayileřme srecinde ne ıkan iři sorunlarıyla birlikte nemli hale gelmiřtir. Dolayısıyla, kimi bilim evrelerince sosyal politika, “sınıflar arasındaki atıřmaları, eliřkileri ve dengesizlikleri gidermeye, sınıflar arasında uyum saęlamaya ynelik bir bilim dalı” olarak tanımlanmıřtır.

Sosyal politika, sanayi devrimiyle birlikte burjuva ve iři sınıfı arasında meydana gelen atıřma ve eliřkileri yatıřtırmak ve azaltmak, laissez-faire anlayıřının toplumda yol atıęı sorunlara özm retmek amacıyla devletin sosyo-ekonomik alana mdahalesi şeklinde ortaya ıkmıřtır. Dolayısıyla, kapitalist piyasa kořulları altında meydana gelen toplumsal belirsizlięe karřı sosyal politikalar geliřtirilmeye bařlamıřtır. Bu srete sosyal politika, piyasa kořulları karřısında dezavantajlı toplum kesimlerinin bir sosyal gvenlik sistemiyle ekonomik bakımdan koruma altına alınması ve bir anlamda da sistemin sreklilięinin saęlanmasına ynelik bir politika olarak geliřim gstermiřtir. Sosyal politika aynı zamanda sosyal devlet veya refah devleti kavramıyla birlikte ele alınan bir kavram haline gelmiřtir. Bylelikle, piyasanın kendilięinden dengeye geleceęi tezini savunan klasik liberal yaklařıma bir tepki olarak ve aynı zamanda kapitalist sisteme iřlerlik kazandırmak iin devletin piyasaya mdahale etmesi gerektięi dřncesi ne ıkmıřtır (elik, 2019).

1970’lerde yařanan ekonomik krizlerle birlikte, sosyal korumayı ieren mdahaleci yaklařıma karřı, devleti yalnızca rekabete dayalı piyasaya iřlerlik kazandıracak yasal dzenlemeleri yapan bir kurum olarak ngren neo-liberalizm ne ıkmaya bařlamıřtır. 1980’li yıllarda Batı’da uygulamaya konan neo-liberal ekonomi politikaları doęrultusunda, sosyal korumacı programlardan uzaklařılması ve “kamusal alanın daraltılması” eęilimi g kazanmıřtır (elik, 2019). Fakat bu, sosyal politikalardan tamamen uzaklařıldıęı anlamına gelmemektedir. zellikle dalgalı bir seyir izleyen iřsizlik sorunu Amerika ve Avrupa iin özm gerektiren bir sosyal sorun haline almıřtır. elik’in belirttięi gibi (2019), II. Dnya Savařından 1970’lere uzanan ve “Altın aę” olarak adlandırılan dnemde, bymeyle birlikte Avrupa’da byk refah artıřı yařanmıř ve tam istihdam seviyesine yaklařılmıřtır. 1970’lerin ilk yılları itibarıyla o zamanki AB lkelerinin byk oęunluęunda iřsizlik oranı % 5 ‘in altında, ABD’de % 5 dolayında gerekleřmiřtir. 1973-1974 yıllarında ortaya ıkan petrol kriziyle birlikte istihdamda azalma meydana gelmiř ve 1973-1975 yıllarında OECD lkelerinde iřsizlik artarak % 3,5’ten % 9’a yaklařmıřtır. Birok Batı Avrupa lkesinde 1980’lerin bařında ve 1990’ların ortalarında iřsizlik oranı % 10’lar dolayında olmuřtur. 28 AB lkesinde iřsizlik oranı 2000 yılında % 8,9 iken 2013’de 10,8, ABD’de ise 2000 yılında % 4 iken 2013’te % 7,4 olarak gerekleřmiřtir.

2021 OECD verilerine gre, OECD blgesinde iřsizlik oranı Kasım ayı itibarıyla % 5,5’tir. (ABD’de 2021 yılı Kasım’da % 4,2, Aralık ayında ise % 3,9 olarak gerekleřmiřtir). OECD blgesinde İřsiz sayısı dřmeye devam ederek, 1,1 milyon azalmıř ve 36,9 milyon olarak gerekleřmiřtir. Ancak iřsiz sayısı pandemi ncesi seviyenin hala 1,5 milyon zerindedir (OECD, 2022). Trkiye’de ise 2023 Nisan ayı itibarıyla iřsizlik oranı % 10,2 dzeyindedir (TİK, 2023).



Çelik (2018), liberal yaklaşımın, AB ülkelerinde ortaya çıkan işsizlik sorununa (işveren kesimin istidamdan kaçınmalarının nedeni olarak görülen) aşırı düzenlemelerin yol açtığı iddiasını ileri sürdüklerini, ancak diğer yandan müdahaleci yaklaşım doğrultusunda gelir eşitsizliğine karşı sosyal refah devleti kamu harcamalarının önemli rol oynadığını belirtmektedir. Kamu sosyal harcamalarının yüksek olduğu Orta ve Kuzey Avrupa ülkelerinde, bir eşitsizlik göstergesi olan Gini katsayısı görece düşük değerler almaktadır.

Ancak Çelik'in işaret ettiği gibi (2019: 79-80), Gini katsayısı gelir dağılımı hakkında bilgi vermesine karşın, İspanya ve İngiltere örneğinde olduğu gibi, gelir dilimlerindeki payları yansıtmamaktadır. 2014 yılı OECD verilerine göre, "İngiltere ve İspanya 0,34 ile aynı Gini katsayısına sahip olmalarına karşın, İngiltere'de en zengin % 10'luk kesimin geliri en yoksul % 10'luk kesimin gelirinden 4 kat fazlayken, İspanya için bu oran 5,4 kattır".

2014 yılı OECD verilerine göre (akt. Çelik, 2019), ABD için, vergi ve transfer öncesi Gini katsayısı 0,50 iken vergi ve transfer sonrası 0,38'e düşmektedir (eşitsizlikte değişim % 23'tür). Türkiye için, bu oransal değişim 0,47'den 0,41'e doğrudur (eşitsizlikte değişim % 13'tür). AB ülkelerinde düzenleyici müdahale sonucu (vergi ve transfer harcamaları sonrası) gelir eşitsizliğindeki ortalama iyileşme % 40 dolayındadır. Çelik'in de belirttiği gibi (2019), vergi ve transfer öncesinde gelir eşitsizliği daha büyük iken, gelirin yeniden dağıtıldığı vergi ve transfer sonrası dönemde gelir eşitsizliği azalmaktadır. Bu ise piyasa gelir dağılımının kamu müdahalesiyle daha iyi bir duruma geldiğini ve dolayısıyla gelir dağılımındaki eşitsizliğin düzeltilmesinde sosyal devlet ilkesinin ve sosyal politikaların belirleyici bir etkiye sahip olduğunu göstermektedir.

**Tablo 1.** OECD (08 Temmuz 2021) Raporuna göre vergi öncesi ve vergi sonrası ortaya çıkan fark bakımından ülke sıralaması. (Sıralama vergi öncesi ve vergi sonrası oluşan en yüksek farktan en düşük farka doğru yapılmıştır).

	Gini Katsayısı (Vergi Öncesi)	Gini Katsayısı (Vergi Sonrası)	Fark (-)
İrlanda	0,48	0,29	0,2 (Değişim: % 40)
Belçika	0,42	0,26	0,2
Finlandiya	0,43	0,28	0,2
Fransa	0,46	0,31	0,2
Avusturya	0,43	0,28	0,1
Yunanistan	0,46	0,32	0,1
Danimarka	0,40	0,27	0,1
Portekiz	0,43	0,31	0,1
Hollanda	0,41	0,29	0,1
Almanya	0,41	0,30	0,1
İspanya	0,45	0,33	0,1
Norveç	0,39	0,27	0,1
Avustralya	0,42	0,31	0,1
<b>OECD</b>	<b>0,41</b>	<b>0,31</b>	<b>0,1 (Değişim: % 24)</b>
İtalya	0,44	0,34	0,1
İngiltere	0,46	0,36	0,1
İsveç	0,36	0,27	0,1
Kanada	0,40	0,31	0,1
İsrail	0,42	0,33	0,1
ABD	0,47	0,39	0,1 (Değişim: % 17)
Rusya	0,41	0,33	0,1

**Kaynak:** OECD, (2018). Not: OECD 2018 verilerinde Türkiye yer almamaktadır.

2018 yılı OECD verilerine göre, üye ülke ortalaması Gini katsayısı olarak vergi ve transferlerden önce 0,41 iken, bu oran gelir aktarımı şeklinde hükümet müdahalesi sonrası 0,31'e düşmektedir. Diğer bir deyişle, bir sosyal politika olarak aktarım mekanizması dolayısıyla, gelir dağılımındaki eşitsizlik % 24 oranında azalmaktadır. Bu durum, vergilendirme yoluyla yüksek gelirli toplum kesimlerinden düşük gelirli kesimlere gelir aktarımının sosyal eşitsizliği azaltmada belirli bir derecede etkili olduğunu göstermektedir. [Gini katsayısının 0 olması bütün hane halklarının aynı gelire sahip olması, 1 olması durumunda tek bir hane halkının tüm gelire sahip olması anlamına gelmektedir (OECD, 2021). Diğer

bir deyiřle Gini katsayısının 0'a yaklařması durumunda gelir eřiřsizlięi azalmakta, 1'e yaklařması durumunda ise gelir eřiřsizlięi artmaktadır].

**Tablo 2.** OECD (08 Temmuz 2021) Raporuna Gre, 2012-2018 Yılları Arasında, Vergi ve Transfer Harcamaları Sonrası Ortaya ıkan Farka Gre lke Sıralaması. (Sıralama En Byk Farktan En Kk Farka Doęru Yapılmıřtır).

	2012	2018	Fark
Yunanistan	0,348	0,316	-0,032
Portekiz	0,338	0,310	-0,028
İsrail	0,358	0,330	-0,028
İrlanda	0,314	0,293	-0,021
Kanada	0,318	0,309	-0,009
İspanya	0,339	0,332	-0,007
ABD	0,392	0,385	-0,007
Hollanda	0,292	0,289	-0,003
Avustralya	0,315	0,313	-0,002
<b>OECD</b>	<b>0,3099</b>	<b>0,3096</b>	<b>-0,0003</b>
Fransa	0,307	0,307	0
İsve	0,263	0,266	0,003
Almanya	0,292	0,296	0,004
İtalya	0,335	0,340	0,005
Avusturya	0,276	0,284	0,008
Norve	0,265	0,273	0,008
İngiltere	0,349	0,361	0,012
Finlandiya	0,260	0,275	0,015
Danimarka	0,249	0,265	0,016

Kaynak: OECD, (2021).

OECD verilerine gre her hangi bir yıl ierisinde vergi ncesi ve vergi sonrası durum arasında belirli bir fark ortaya ıkmaktadır. Ancak geen zaman ierisinde gelir eřiřsizlięindeki azalma bazı lkelerde grece daha dřk dzeyde gerekleřmekte, bazı lkelerde ise eřiřsizlik artmaktadır. 2012-2018 yılları arasında Yunanistan, Portekiz, İsrail ve İrlanda gibi lkelerde Gini katsayısı bakımından gelir eřiřsizlięinde fark edilir bir azalma grlrken, İngiltere, Finlandiya ve Danimarka gibi lkelerde gelir eřiřsizlięinde, oransal olarak, daha byk artıř gerekleřmiřtir. Ancak burada belirtmeliyiz ki, oransal artıřlara karřın, İsve, Norve, Finlandiya ve Danimarka'da gelir eřiřsizlięi daha dřk dzeyde seyretmektedir. OECD gelir eřiřsizlięi ortalaması ise Gini katsayısı olarak 2012 yılında 0,3099 iken, 0,0003'lk bir iyileřmeyle, 2018'de 0,3096 olarak gerekleřmiřtir.

**Tablo 3.** Avrupa Birlięi lkelerinde 2011-2022 Yıllarına Gre Gelir Daęılımı Eřiřsizlięi (P80/P20: En st % 20'lik Toplum Kesiminin Gelirinin, En Alt % 20'lik Toplum Kesiminin Gelirine Oranı).

	2011	2012	2013	2014	2015	2016	2017	2018	2019	2020	2021	2022
Portekiz	5,82	5,97	6,33	6,63	6,35	6,02	5,88	5,22	5,14	4,99	5,65	5,01
İrlanda	4,68	4,83	4,83	4,99	4,58	4,56	4,76	4,32	4,05	4,06	3,79	4,03
İspanya	6,65	6,98	6,76	7,47	7,63	7,25	7,18	6,46	6,35	5,99	6,45	5,81
Holl.	3,82	3,71	3,67	3,91	4,00	4,12	4,20	4,28	4,11	4,40	4,06	4,10
Fransa	4,62	4,51	4,50	4,19	4,22	4,27	4,34	4,25	4,31	4,65	4,72	4,94
İsve	4,06	4,10	4,12	4,31	4,25	4,34	4,40	4,31	4,52	4,30	4,25	4,47
Almanya	4,60	4,40	4,80	5,37	5,04	4,73	4,62	5,26	4,89	4,99	5,08	4,41
İtalya	6,19	6,09	6,38	6,29	6,32	6,85	6,34	6,55	6,35	5,97	6,04	5,71
Avust.	4,12	4,22	4,12	4,16	4,12	4,19	4,44	4,10	4,20	4,16	4,11	4,27
Norve	3,34	3,32	3,35	3,52	3,64	3,83	4,09	3,93	3,98	3,86	:	:

İng.	5,42	5,14	4,78	5,19	5,46	5,25	5,61	5,83	:	:	:	:
Finland.	3,75	3,68	3,59	3,67	3,63	3,68	3,64	3,78	3,80	3,83	3,66	3,84
Dan.	4,09	4,08	4,17	4,18	4,27	4,22	4,38	4,33	4,19	4,20	4,17	4,22
<b>AB-27</b>	<b>5,21</b>	<b>5,21</b>	<b>5,33</b>	<b>5,52</b>	<b>5,52</b>	<b>5,45</b>	<b>5,28</b>	<b>5,29</b>	<b>5,17</b>	<b>5,07</b>	<b>5,18</b>	:
<b>AB-28</b>	<b>5,24</b>	<b>5,20</b>	<b>5,26</b>	<b>5,48</b>	<b>5,51</b>	<b>5,43</b>	<b>5,33</b>	<b>5,36</b>	<b>5,25</b>	:	:	:
Türkiye	9,64	9,45	8,79	8,41	8,73	8,81	8,86	8,75	8,47	9,14	9,01	:

**Kaynak:** Eurostat, (2023).

Avrupa Birliği (eurostat, 2023) verilerine göre tabloda görüldüğü gibi, 2011'den 2020 yılına uzanan süreçte en zengin % 20 ile en yoksul % 20'lik dilim arasındaki fark, AB-28 Ortalaması olarak, 2011'de 5,24'den, 2015'te en yüksek seviyesi olan 5,51'e yükselmiş ve 2016 yılından itibaren dalgalı bir seyirle beraber 2019'da 5,25 olarak gerçekleşmiştir. Diğer bir deyişle AB-28 ülkelerinde ortalama olarak en zengin % 20'lik toplum kesiminin geliri en yoksul % 20'lik kesiminin gelirinden, 2011 yılında 5,24 kat fazlayken, bu oran 2019'da 5,25 kata yükselmiştir. Ancak bu oranlar AB-27 ortalaması olarak 2011'de 5,21 iken, 2014 ve 2015 yıllarında 5,52'ye kadar yükselmiş, sonraki yıllarda düşüşle birlikte 2020'de 5,07, 2021'de 5,18 olarak gerçekleşmiştir.

Avrupa birliği verilerine göre Türkiye'de en zengin % 20 ve en yoksul % 20 arasındaki fark 2011 yılında 9,64 kat iken, 2019'da 8,47 kata düşmüştür. Ancak pandemiyle birlikte bu oran artarak 2020'de 9,14, 2021'de 9,01 olarak gerçekleşmiştir. TÜİK verilerine göre ise bu oranlar 2011 yılı için 8,0, 2019'da 7,4, 2020'de 8,0' ve 2021'de 7,6 dır (Güncel TÜİK verilerine göre bu oran, 2022 yılında 8,0 olarak gerçekleşmiştir).

AB verilerine göre, Türkiye'nin de yer aldığı 34 Avrupa ülkesi kapsamında gelir dağılımının durumu, bir gelir eşitsizliği ölçüsü olan Gini Katsayısı ile ifade edilirse, 2020 yılı itibarıyla Türkiye Avrupa'da 0,434'le [Bu değer aynı yıl TÜİK verilerine göre 0,410'dur] en yüksek Gini katsayısı değerine, diğer bir deyişle Avrupa ülkeleri arasında en yüksek gelir eşitsizliği değerine sahiptir. Slovakya ise 0,209'la en düşük Gini katsayısı değerine sahiptir. Dolayısıyla Slovakya Avrupa'da en eşitlikçi toplum olarak görünmektedir (the most egalitarian society). 34 Avrupa ülkesinin ortalama eşitsizlik değeri 0,228 iken, bu değer 27 AB ülkesi için ortalama olarak 0,308'dir (Statista, 2023).

Bir sosyal politika olarak vergi ve transfer harcamaları gelir eşitsizliğini azaltmada görece bir etkiye sahip olmasına karşın, toplum kesimleri arasındaki gelir uçurumu sorunu karşısında yetersiz kalmaktadır. Bu durum, bazı ülkelerde ilerleme sağlanmakla birlikte, büyük bölümünü Avrupa ülkelerinin oluşturduğu OECD ülkelerindeki yoksulluk konusunda da benzerlik göstermektedir.

**Tablo 4.** 08 Temmuz 2021 OECD raporuna göre, 2012-2018, vergi ve transfer harcamaları sonrası görece yoksulluk oranı.

	2012	2018
ABD	% 17,20	% 17,80
İsrail	% 18,40	% 16,90
Kore	% 17,50	% 16,70
Meksika	% 18,90	% 16,60
Şili	% 16,80	% 16,50
İspanya	% 14,10	% 14,20
İtalya	% 13,00	% 13,90
Avustralya	% 14,00	% 12,40
Yunanistan	% 14,90	% 12,10
Kanada	% 13,30	% 11,80
İngiltere	% 10,50	% 11,70
<b>OECD</b>	<b>% 11,39</b>	<b>% 11,17</b>
Almanya	% 8,40	% 10,40

Portekiz	% 13,00	% 10,40
Avusturya	% 9,60	% 9,40
İrlanda	% 9,40	% 9,00
İsve	% 8,60	% 8,90
Fransa	% 8,50	% 8,50
Norve	% 8,10	% 8,40
Hollanda	% 6,90	% 8,30
Finlandiya	% 6,50	% 6,50
Danimarka	% 5,40	% 6,10
Brezilya	% 21	% 21

**Kaynak:** OECD, (2021).

OECD lkelerinde 2012’den 2018’e uzanan srete, vergi ve transfer harcamaları sonrası, grelı yoksulluk oranında ortalama olarak byk bir deęiřim gzlemlenmemektedir. OECD grelı yoksulluk ortalaması 2012 yılında % 11,39 iken, bu oran 2018’de % 11,17’ye dřmřtr. Tablodan anlařılacağı zere Brezilya, ABD, İsrail, Kore, Meksika ve řili gibi bazı lkelerde yoksulluk oranı grece daha yksek, İsve, Fransa, Norve, Hollanda, Finlandiya ve Danimarka gibi kimi lkelerde yoksulluk oranı grece daha dřk dzeydedir. Bu srete İsrail, Meksika, Avustralya ve Kanada gibi bazı lkelerde grelı yoksulluk oranı dřerken, İngiltere, Almanya ve Hollanda gibi kimi lkelerde bu oran ykselmiştir. Dięer yandan Fransa, Finlandiya ve Brezilya’da grelı yoksulluk oranında bir deęiřim yařanmazken bazı lkelerde grece kk oranlarda ykselme veya dřme geekleřmiştir.

Klasik ekonomi ve mali grře gre, ekonomik alana bir devlet mdahalesi beklentilere katkı saęlamayacaktır. Fonksiyonel mali yaklařıma gre ise iktisadi aralarla birlikte bir devlet mdahalesi sosyal ve ekonomik etki meydana getirecektir. Gelir eřiřsizlięinin btnyle piyasa kořullarına bırakılması ‘‘piyasa bařarısızlıęı’’na yol amaktadır. Bu nedenle eřiřsizlięi azaltıcı ynde kamu mdahalesi bir zorunluluk olarak ortaya ıkmaktadır. Devletin piyasaya mdahalesi ise maliye politikası kapsamındaki kamu harcamaları ve vergiler vasıtasıyla geekleřmektedir (Dibo, 2022).

Bu baęlamda, Dibo (2022) her iki yaklařımın da geerli olabileceęine iřaret ederek, belli bir seviyeye kadar sosyal transfer ve/veya vergilerin arttırılması durumunda eřiřsizlięin azaldıęını, ancak 20 OECD lkesini kapsayan 2004-2017 dnemi veri analizinin ortaya koyduęu gibi, transfer harcamalarının milli gelir iindeki payının belirli bir seviyenin zerine ıkması durumunda ise tersine bir sonucun meydana geldięini belirtmektedir. Dibo’nun iřaret ettięi gibi (2022), sz konusu lkelerde sosyal harcamaların milli gelir iindeki payının % 26,5 eřięini ařması durumunda, poplist politikalar sonucunda kamu mali disiplininde bozulma ve iřsizlik gibi olumsuzlukların ortaya ıkması nedeniyle, en dřk yzde yirmilik gelir grubunda yer alanların toplam milli gelirden aldıkları pay azalmakta, dolayısıyla gelir eřiřsizlięi artmaktadır. Vergi uygulamalarının eřiřsizlięi azaltıcı etkisi ise vergi gelirlerinin milli gelire oranı olarak %23, 82 eřięinden sonra ortaya ıkmaktadır.

Sosyal politikalar ile reel ekonomi arasında bir eliřki olduęu sylenebilir. Bir yandan, mevcut ekonominin yol atıęı olumsuzluklar gelir eřiřsizlięini azaltıcı sosyal politikalar zerinden telafi edilmeye alıřılırken, dięer yandan, ekonomik sistem de kendi iřleyiř kořullarını politik alana dayatmaktadır. Dięer bir deyiřle, sosyal politikalar mevcut ekonomik sisteme iřlerlik kazandırarak onun devamlılıęını saęladıęı olde, ekonomik kořullar da sosyal adaletsizlięi retmeye devam etmektedir.

**Tablo 5.** Trkiye’de TİK verilerine gre, medyan (ortanca) gelirin % 50’si bakımından, 2011 – 2022 yılları arası grelı yoksulluk oranı (%).

2011	2012	2013	2014	2015	2016	2017	2018	2019	2020	2021	2022
16,1	16,3	15,0	15,0	14,7	14,3	13,5	13,9	14,4	15,0	14,4	14,4

**Kaynak:** TİK,(2020, 2023).

Burada grelı yoksulluk oranı, eřiřdeęer hane halkı kullanılabilir fert medyan (ortanca) gelirin yzde ellisi olt alınarak hesaplanmış olup, bu deęer 2022’de yıllık 35 bin 493 TL olan medyan gelirin

% 50'sine karşılık gelen 17 bin 747 TL'dir. Dolayısıyla 2022 yılı itibarıyla yıllık 17 bin 747 TL ya da aylık 1, 479 TL temel alınarak belirlenen yoksulluk sınırına göre Türkiye'de yoksul sayısı 12 milyon kişidir (Bakır, 09 Mayıs 2023). Tabloda görüldüğü gibi Türkiye'de göreceli yoksulluk oranı, diğer bir deyişle toplumun genel düzeyine göre belli bir sınırın altında gelire sahip olan kişilerin oluşturduğu yoksulluk oranı 2011 yılında % 16,1 iken, 2017'de en düşük seviye olan % 13,5'e kadar inmiş, ancak sonraki yıllarda yükselişe geçerek 2022'de % 14,4 olmuştur.

## 6. OECD ÜLKELERİ KAMU SOSYAL HARCAMALARI

OECD Kasım 2020 raporuna göre, 2019 yılı itibarıyla, son on yılın üzerinde bir zaman içerisinde, OECD çapında, kamu sosyal harcamalarının ulusal gelire (GDP) oranı, yavaşça, ortalama olarak % 20'ye düşmüştür. 2017/19 yılları itibarıyla kamu sosyal harcamalarının ulusal gelire oranının en yüksek olduğu ülke % 33,1 ile Fransa'dır. Ulusal gelirlerinin (GDP) % 25'inden daha fazlasını kamu sosyal harcamalarına ayıran ülkeler, Fransa'yı takiben sırasıyla Finlandiya (% 29,6), Danimarka (%29,2), Belçika (% 28,7), İtalya (% 27,6), Avusturya (%27,3), İsveç (% 26), Almanya (% 25,4) ve Norveç'tir (% 25,2). Ulusal Gelirlerinin (GDP) % 15'inden daha azını kamu sosyal harcamalarına ayıran ve sonlarda bulunan ülkeler ise sırasıyla İrlanda (% 14,2), Kolombiya (% 13,1), Türkiye (% 12,1), Şili (% 11,4), Kore (% 10,8) ve Meksika (% 7,5) şeklindedir (OECD, 2020).

Bu süreçte tüm dünyada Covid-19 salgını patlak vermiş ve pandemi dolayısıyla, OECD ülkelerinde sosyal harcamalarının ulusal gelire oranı (GDP) ortalama olarak 2019'da % 20'den, 2020'de % 23'e yükselmiştir. Bu dönemde sosyal harcamalardaki artış sağlık, işsizlik ve nakit yardım programları dolayısıyla gerçekleşmiştir. Ancak bu oran pandemi sonrası ekonomik iyileşmeyle birlikte 2022'de % 21'e düşmüştür (OECD, 2020).

Kamu sosyal harcamalarına rağmen bütün dünyada zengin ve yoksul arasındaki gelir uçurumu artmaktadır. OECD verilerine göre 1980'lerde OECD ülkelerinde en zengin % 10'un ortalama geliri en yoksul % 10'un ortalama gelirinin 7 katı iken, son yıllarda -OECD 2015- bu oran, 30 yılın en yüksek seviyesi olan, 9,6 kata yükselmiştir. Ekonomilerde *teknolojinin artan rolü* (teknoloji eski meslekleri yok etmekte ve yeni meslekler üretmektedir. Böylelikle daha kalifiye işçiler daha değerli hale gelirken, daha az kalifiye işçilerin ve kimi orta sınıfın meslekleri ortadan kalkmaktadır) ve *küreselleşme etkisiyle* (yatırım, ticaret, bilgi ve teknoloji akışı dolayısıyla küresel ekonomi daha entegre hale gelmektedir) birlikte *dengenin emekten sermaye gruplarına doğru kayması* (gelirin daha büyük bölümü sermaye sahiplerine giderken, çalışanların eline daha azı geçmektedir) gelir eşitsizliğinin başlıca nedenleridir. Küreselleşmeyle birlikte, 1980'lerde OECD ülkelerindeki ekonomik faaliyetlerin yirmide biri doğrudan yabancı yatırımı iken, bu oran günümüzde % 50 dolayındadır. Bu süreçte aynı zamanda yarı-zamanlı işlerde artış yaşanmış, iş verme ve işten çıkarmalar ("hire and fire") kolaylaşmıştır. Göstergeler ulusal gelirden sermayenin aldığı pay artarken, emeğin aldığı payın azaldığını ortaya koymaktadır ve bu trend günümüzde küresel bir durumdur. 1990'ların başında OECD ülkelerinde emeğin payı % 66,1 iken, 2000'lerin sonunda % 61,7'ye düşmüştür. Eşitsizliğin bir diğer nedeni ise devletin rolündeki değişimdir. Bu süreçte düzenlemeci uygulamalarda azalma ve daha az yeniden dağıtım eğilimi öne çıkmıştır. Diğer yandan yoksullukla mücadelede iş ya da meslekler temel ve anahtar faktör olup, bunun yanı sıra vergi ve transfer harcamaları da gelirin ve zenginliğin yeniden dağıtımında dikkate alınması gereken etkenlerdir (OECD, 2015).

## 7. TÜRKİYE'DE KAMU SOSYAL HARCAMALARI

2022 Yılı Cumhurbaşkanlığı Yıllık Programı'na göre sosyal yardımlardan faydalanan toplam hane sayısı 2019 yılında 3 milyon 282 bin dolayındayken, bu sayı 2020 yılında 6 milyon 630 bin dolayına yükselmiştir (T. C. Cumhurbaşkanlığı Strateji ve Bütçe Başkanlığı, 2022).

**Tablo 6.** Cumhurbaşkanlığı Strateji ve Bütçe Başkanlığı verilerine göre, 2004-2022 yılları arasında Kamu Kesimi Sosyal Harcamalarının (%) olarak GSYH'ya oranları

YIL	EĞİTİM %	SAĞLIK %	SOSYAL KORUMA %	TOPLAM %
2004	3,1	3,8	6,7	13,6
2005	3,1	3,6	7,0	13,6
2006	2,9	3,8	7,1	13,8
2007	3,0	3,9	7,1	14,0

2008	3,2	4,1	6,9	14,2
2009	3,7	4,8	7,9	16,4
2010	3,8	4,3	8,0	16,1
2011	3,7	4,0	7,8	15,5
2012	3,8	3,9	8,1	15,8
2013	3,8	3,8	8,0	15,6
2014	3,9	3,8	8,0	15,6
2015	3,9	3,7	8,2	15,7
2016	4,1	3,8	9,0	16,9
2017	3,8	3,7	8,4	15,9
2018	3,8	3,6	9,0	16,3
2019	3,8	3,8	9,5	17,1
2020	3,4	4,1	10,1	17,6
2021	3,3	4,0	8,6	15,9
2022	3,3	3,9	8,3	15,4

**Kaynak:** T. C. Cumhurbaşkanlığı Strateji ve Büte Başkanlığı, (2022).

Bu tabloda söz konusu olan Kamu Kesimi Sosyal Harcama kalemleri sırasıyla řu řekildedir; *eđitim, sađlık ve sosyal koruma* (emekli aylıkları ve diđer harcamalar, sosyal yardım ve primsiz ödemeler yani sosyal güvenlik primi ödemeden, 65 yař aylığı ve engelli aylığı gibi devlete sađlanan gelir, doğrudan gelir desteđi ödemeleri). Tablodan anlaşılacağı üzere Türkiye’de *eđitim* alanındaki kamu harcamalarının GSYH’ya oranı 2004’te % 3,1’den 2016’da %4,1 ile en yüksek seviyeye ulaşmıştır. Ancak, Covid-19 pandemisinin etkin olduđu yıllarda düşüře geçerek 2022’de 3,3 olarak gerçekleşmiştir.

*Sađlık* harcamalarının ise dalgalı bir seyir izlemekle birlikte pandemi döneminde arttığı görülmektedir. Sađlık harcamalarının GSYH’ya oranı 2004’te 3,8’den 2020’de 4,1’e yükselmiş ve 2022’ye gelindiğinde 3,9 olarak gerçekleşmiştir.

*Sosyal Koruma* harcamalarının alt kalemleri arasında bulunan ve ađırlıklı bölümü oluşturan Emekli Aylıkları ve Diđer Harcamalar kısmının GSYH’ya oranı 2004’te % 6,1 iken, bu oran 2021 yılında (gerçekleşme tahmini) % 7,7 olup, 2022 yılı için (program) % 7,2’dir. Sosyal Yardım ve Primsiz Ödemelerin GSYH’ya oranı 2004’te % 0,3 iken, bu oran 2020 yılında % 1,2’ye yükselmiş olup, 2021 ‘de (gerçekleşme tahmini) % 0,9 ve 2022 yılı için (program) % 0,9’dur. Doğrudan Gelir Desteđi Ödemelerinin GSYH’ya oranı ise 2004 yılında % 0,4 iken, düşüř eğilimiyle birlikte 2020’de % 0,1 şeklinde gerçekleşmiştir. Bu oran 2021’de (gerçekleşme tahmini) % 0,1 ve 2022 yılı için % 0,1’dir.

Toplamda ise Türkiye’de kamu sosyal harcamalarının GSYH’ya oranı 2004 yılında % 13,6 iken, bu oran 2020’de en yüksek seviye olan % 17,6’ya yükselmiş, ancak sonraki yıllarda, Covid-19 pandemisinin etkilerinin azalmaya başlamasıyla birlikte düşüře geçmiştir (2022 yılı için “program” % 15,4’tür). Bu sonuçlara göre, Türkiye’de 2004’ten 2022’ye kamu sosyal harcamaları artmıştır.

Dayar ve Akıncı (2020), Türkiye’de 1987-2016 yılları arasını kapsayan alıřmalarında, kamu sosyal transfer harcamalarının gelir eřiřsizliđi üzerinde düzeltici bir etkiye sahip olduđu sonucuna ulaşmışlardır. Yapılan alıřmada kamu sosyal transfer harcamaları ile Gini katsayısı arasında uzun dönemli bir ilişki olduđu tespit edilmiş, bu durum ise transfer harcamalarının Gini katsayısı üzerinde etkili olduđunu ortaya koymuştur. Arařtırma sonucunda, uzun dönem Gini katsayısı incelenerek, transfer harcamalarında gerçekleşecek % 1’lik artışın Gini katsayısında % 0,5’lik bir azalmaya neden olacağı tespit edilmiştir. Böylelikle bu alıřmada, kamu sosyal transfer harcamalarının gelir eřiřsizliđini azaltarak daha adaletli bir gelir dağılımına katkı sunacağı istatistiksel olarak gösterilmiştir. Bununla birlikte 1994, 2000 ve 2008 yıllarındaki ekonomik krizlerin yol açtığı işsizlik artışı ve gelir kaybı gibi olumsuz gelişmeler dolayısıyla, söz konusu kriz dönemlerinde gelir dağılımında fark edilir dalgalanmalar gerçekleşmiştir.

## 8. BÜYÜME VE GELİR DAĐILIMI

1980 yılından 2020’lere kadar dünyada kiři başına ortalama gelir 1980’de 2.860 Dolardan 2000 yılında 5.670 Dolara yükselmiş ve sonraki süreçte 2022’ye gelindiğinde 12.880 Dolara ulaşmıştır. 1980’den 2022’ye uzanan bu dönemde ülke bazlı ulusal gelir düzeyleri eřitli oranlarda artış göstermiştir. Ařađıdaki tablo belli başlı ülkelerin, ekonomik büyümenin bir sonucu olarak, kiři başına ulusal gelirlerindeki deđiřimi göstermektedir.



**Tablo 7. (1980-2022) Bazı Ülkelerin Dolar Cinsinden Kişi Başına Ulusal Gelir Ortalaması.**

	1980	2000	(2021)	2022
ABD	12.550	36.310	(70.160)	76.350
(AB) Avrupa Birliği	8.100	16.947	(38.411)	
Rusya		1.900		15.440
Çin	307	951		12.810
Hindistan	272	450		2.380
G. Kore	1.710	12.260		32.250
Türkiye	2.130	4.240		10.620
<b>Dünya Ortalaması</b>	<b>2.860</b>	<b>5.670</b>		<b>12.880</b>

**Kaynak:** Dünya Bankası, (2023). IMF, (2021). (AB) Avrupa Birliği verileri Dünya Bankası'ndan alınmıştır. Diğer veriler IMF'den alınmıştır.

Bu sayılar, 1980'den 2022'ye uzanan süreçte kişi başı ulusal gelirin dünya genelinde arttığını göstermektedir. Ancak eşitlikçi bir gelir dağılımı, en az, ekonomik büyüme kadar bir öneme sahiptir.

Şenses'in belirttiği gibi (2006), başta Çin ve G. Kore olmak üzere birçok ülkede ekonomik büyüme yoksulluğun azaltılmasına katkı sağlamıştır. Hindistan'da 1978/79-1990/1991 döneminde kırsal yoksullukta düşüş gözlemlenmiş, ABD'de 1964-1987 döneminde büyüme ve sosyal transferler dolayısıyla yoksulluğun azaltılmasında olumlu gelişmeler yaşanmıştır. Fakat ABD'de 1970'li ve 1980'li yıllarda imalat sanayinde gerileme ve gelir dağılımındaki bozulma nedeniyle bu etki azalmıştır. G. Kore'de 1965-1980 döneminde hızlı büyüme gerçekleşmiş ve istihdam artışı, ücret farklılıklarının düşük düzeyde tutulması ve daha eşitlikçi bir gelişmeyle birlikte yoksulluk azalmıştır. Ancak, 1980'leri takip eden süreçte çalışanlar arasında ücret farkının artması nedeniyle gelir dağılımı bozulmaya başlamıştır.

Şenses (2006: 150-151), *büyüme sürecinde gelir dağılımının hangi yönde değiştiği* konusuna işaret ederek, “büyüme sürecinde eşitsizliğin önce artması, belirli bir kişi başına gelir düzeyine erişildikten sonra ise azalmasını öngören Kuznets hipotezi” nin birçok durumda doğrulanmadığını söylemektedir. Bu konuda yapılan çalışmalar farklı sosyo-ekonomik koşullara sahip ülkelerde farklı sonuçlar ortaya koymuştur. Dolayısıyla, gelir dağılımında büyümenin yanı sıra ücret seviyesi, ücret dengesizliği ve işsizlik gibi faktörlerin de dikkate alınması gerekmektedir.

Bu bağlamda Şenses (2006), ABD'de çeşitli dönemlerde yapılmış bazı araştırmalara referansla, bu çalışmaların sonuçlarını şu şekilde aktarmaktadır: ABD'de eyaletler ölçeğinde yapılan bir araştırma (Azam ve Redmon, 1993. Akt. Şenses, 2006: 151-152), “yoksulluk oranı açısından gelir dağılımının eşitlik derecesinin ortalama gelir kadar önemli olduğu sonucuna ulaşmıştır”. ABD'de yapılan bir diğer araştırmaya göre (Blank ve Card, 1993. Akt. Şenses, 2006), 1950-1980 yılları arasında işsizlik oranında bir puanlık azalma yoksulluk oranında da bir puanlık azalmayı sağlamaktadır. Böylelikle bu çalışma medyan (ortanca) ücret, ücretlerde standart sapma ve işsizlik oranı ile yoksulluk arasında ilişki olduğunu göstermiş olmaktadır. Diğer yandan, 1980'lerdeki hızlı istihdam artışıyla birlikte işsizlik oranında dört puanlık bir düşmeye rağmen, ortalama ücretlerin düşük olması, ücretler arası farkın artması ve gelir dağılımının bozulması nedeniyle, yoksulluk seviyesindeki azalma “çok ılımlı” düzeyde kalmıştır.

## 9. KÜRESEL GELİR VE SERVET DAĞILIMI

Gelir dağılımı üzerine yapılan arařtırmalarda gelir eřiřsizliđinin yanı sıra servet eřiřsizliđi konusu da önem kazanmaya bařlamıřtır. Dünya genelinde ekonomik eřiřsizliklere bakıldıđında, gelir dağılımındaki eřiřsizliđe oranla servet dağılımındaki eřiřsizliđin daha derin olduđu görölmektedir.

**Grafik 1.** Küresel Gelir ve Servet Eřiřsizliđi, 2021

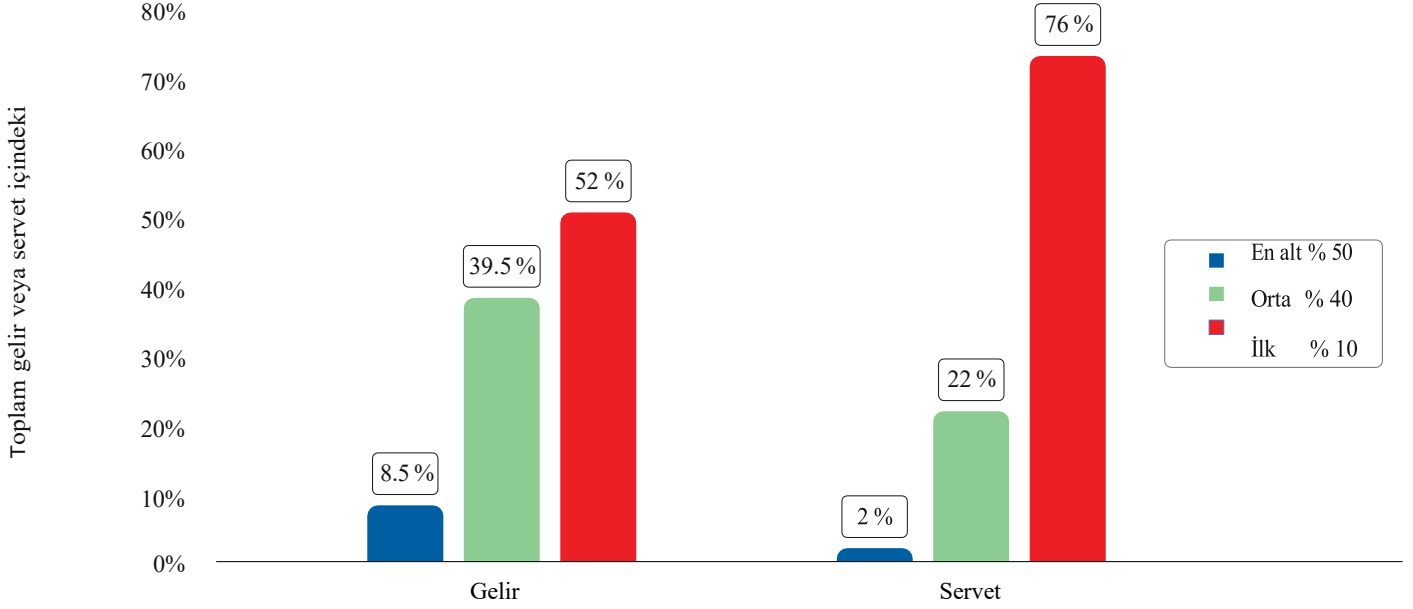

Kaynak: Dünya Eřiřsizlik Laboratuvarı, (2022). Bu Grafik “Dünya Eřiřsizlik Raporu 2022”den Alınmıřtır.

Grafik 1’de gösterildiđi üzere, koordinatörleri arasında T. Piketty’nin de bulunduđu Dünya Eřiřsizlik Laboratuvarı (World Inequality Lab) tarafından hazırlanan Dünya Eřiřsizlik Raporu (2022: 4), çok yüksek seviyelerde bulunan *küresel gelir* eřiřsizliđi ve *servet* eřiřsizliđi hakkında řu bilgileri paylařmaktadır;

*2021 yılında ortalama bir yetiřkin birey, yılda 23.380 Dolar kazanıyor ve 102.600 Dolara sahip. Ancak bu ortalamalar hem ölkeler arasındaki hem de ölkeler içerisindeki geniş eřiřsizlikleri maskeliyor. Küresel nüfusun en zengin % 10’u řu anda küresel gelirin % 52’sini alırken, nüfusun en yoksul yarısı bunun ancak % 8,5’ini kazanıyor. Orta % 40’lık kesim ise küresel gelirin % 39,5’ini kazanmaktadır.*

Atkinson (2015: 158), Piketty’nin,  $r$ : kar oranı ve  $g$ : büyüme oranı olmak üzere,  $(r > g)$  formölüne referansla, “Kar oranı büyüme oranına göre yüksek olduđunda, servet, birikim yoluyla ulusal gelirden daha hızlı artabilir” demektedir. Bu durum, aynı raporda řu şekilde ortaya konmaktadır;

*Küresel servet eřiřsizlikleri ise gelir eřiřsizliklerinden daha çarpıcı. Küresel nüfusun en yoksul yarısı neredeyse hiçbir servete sahip deđil ve toplam zenginliđin ancak % 2’sini elinde bulunduruyor. Buna karřılık, dünya nüfusunun en zengin % 10’nu küresel servetin % 76’sına sahip bulunmaktadır. Orta % 40’lık kesim ise küresel servetin % 22’sine sahiptir.*

Bu veriler küresel eřiřsizliđi göstermektedir. Bununla birlikte, 1980’den 2020’ye uzanan süreçte ölkelerin en zengin % 10’unda yařayan bireylerin ortalama gelirleri ile diđer ölkelerin en yoksul % 50’sinde yařayanların ortalama gelirleri arasındaki fark 1980’de 53 kat iken, 2020’de 38 kata düřmüřtür. Diđer yandan ölkeler içindeki eřiřsizlik bakımından belirtmek gerekirse ölkelerdeki en üst % 10 ile en alt % 50’lik kesim arasındaki gelir farkı 8,5 kattan 15 kata yükselmiřtir.

Buradan anlařılacađı üzere, ölkeler içindeki gelir eřiřsizliđi artarken, ölkeler arasındaki gelir eřiřsizliđi, geliřmekte olan ölkelerdeki ekonomik büyüme dolayısıyla, azalmıřtır. Yine de, 2020 yılı itibarıyla, küresel gelir farkı dikkat çekici düzeyde bulunmaktadır. Bu bağlamda ayrıca belirtmek gerekirse, Eğilmez’in (2021), IMF 2021 Ekim ayı raporundan aktardıđı gibi, küresel ölçekte, geliřmiş ekonomiler ve geliřmekte olan ekonomiler bakımından gelir dağılımı eřiřsizliđi řu şekildedir; toplam

196 ülke arasında gelişmiş 40 ülke dünya nüfusunun % 14'üne sahip olmasına karşın dünya gelirinin % 42'den fazlasını elde etmekte ve dünya ihracatının % 63'ünü gerçekleştirmektedir. Diğer 156 ülke dünya nüfusunun % 86'sına sahip olmasına karşın dünya gelirinin % 57,5'ini almakta ve dünya ihracatının % 37'sini gerçekleştirmektedir. Bu durum, uluslar arası ticaret dengesizliğinin küresel gelir dağılımı üzerindeki etkisini göstermesi bakımından dikkat çekicidir.

2022 Dünya Eşitsizlik Raporu'na göre, bölgesel boyutta da gelir dağılımı değerleri farklılaşmaktadır. Bu bağlamda en eşit bölge Avrupa iken, en eşit olmayan bölge Orta Doğu ve Kuzey Afrika'dır (Sahraaltı Afrika, Latin Amerika gelir eşitsizliği bakımından bu bölgeyle benzer değerlere sahiptir). Avrupa'da en zengin % 10'luk kesim ulusal gelirin % 36'sını, en alt % 50'lik kesim gelirin % 19'unu ve orta % 40'lık kesim gelirin % 45'ini alırken, Latin Amerika'da en zengin % 10'luk kesim ulusal gelirin % 55'ini, en alt % 50'lik kesim gelirin % 10'unu ve orta % 40'lık kesim gelirin % 35'ini elde etmektedir.

Servet eşitsizliği bağlamında belirtmek gerekirse, 2021 yılı itibarıyla servet eşitsizliği bakımından Avrupa'da en zengin % 10, toplam servetin % 58'ine, en alttaki % 50, toplam servetin % 4'üne ve orta % 40'lık kesim toplam servetin % 38'ine sahiptir. Dünya genelinde ise en zengin % 10 toplam hane halkı servetinin % 60-80'ine sahipken, en yoksul % 50 servetin % 5'inden daha azına sahiptir (World Inequality Lab, 2022).

Rapora göre Türkiye'de 2021 yılı itibarıyla en zengin % 10 ulusal gelirin % 54,5'ini alırken, en alt % 50 gelirin % 11,9'unu almaktadır. Servet dağılımı bakımından ise en zengin % 10, servetin % 67,5'ine, en alt % 50 ise servetin % 3,7'sine sahiptir (World Inequality Lab, 2022).

Oxfam 2022 raporuna göre, Covid-19 pandemisinin ilk iki yılı boyunca, en zengin 10 kişi servetini 700 milyon Dolardan 1,5 milyar Dolara çıkararak ikiye katladı (saniyede 15 bin Dolar ya da diğer bir deyişle günde 1,3 milyar Dolarlık kazançla). Diğer yandan tüm insanlığın % 99'nun geliri düşerek, 160 milyondan fazla insan daha yoksulluğa sürüklenmiştir (Oxfam, 2022).

Piketty, COVID-19 pandemisiyle birlikte, Avrupa'nın eşitsizliği azaltmaya yönelik ekonomi ve vergi politikalarında değişimi kapsayan bir fırsata sahip olduğunu söyleyerek, büyük boyutlara ulaşan kamu borcunu kimin ödeyeceğini sormaktadır. Çözüm yeri olarak ise Avrupa tarihini işaret etmektedir. II. Dünya Savaşı sonrasında 1950'li yıllarda birçok ülkede çok yüksek servet sahibi kimseleri de kapsayan, artan oranlı vergi sistemiyle birlikte, kamu borcunun azaltılmasına imkan sağlayan yöntemlere başvurulmuştur. Bu bağlamda, Almanya'da 1952-1960 döneminde kademeli servet vergisi sistemi uygulanmış ve Alman hazinesine aktarılan büyük miktarlardaki kaynaklarla kamu borcunun azaltılmasının yanı sıra kamu yatırımları ve kamu altyapısının karşılanması bakımından da çok büyük bir başarı elde edilmiştir. Piketty, gelecekte de bu politikaya benzer "bir şey" bulunabileceğini, fakat ülkelerin bunu tek başına yapamayacağını belirterek, bunun için ortak vergi politikalarının gerekli olduğunu söylemektedir. Bu doğrultuda dayanışma adına, "daha fazla kazananlardan ve daha fazla varlığa sahip olanlardan daha fazlası istenebilir" (İktisat ve Toplum, 2020).

## 10. TÜRKİYE'DE GEÇMİŞTEN GÜNÜMÜZE GELİR DAĞILIMINDA DEĞİŞİMİN SEYRİ

Bir ülkede vergi ve kamu sosyal harcamalarının gelir dağılımı üzerinde düzeltici bir etkiye sahip olması, sosyal politika açısından beklenen bir durumdur. Tablo 8'de Türkiye'deki gelir dağılımı hem oransal hem de Gini katsayısı olarak birlikte gösterilmiştir. Ayrıca, sosyal transfer harcamalarının gelir dağılımı üzerindeki etkisi bakımından, Gini katsayısı değerleri transfer harcamaları öncesi ve sonrası değerler olarak ayrı ayrı gösterilerek, gelir dağılımındaki değişim oransal olarak belirtilmiştir.

**Tablo 8.** TÜİK Verilerine Göre 2006-2022 Yılları Arası Türkiye'de Gini katsayısına göre ve % 10 - % 20'lik Dilimler Bakımından Gelir Dağılımı.

	En Zengin % 10	En Yoksul % 10	Fark	En Zengin %20	En Yoksul %20	Fark	Gini K.	Gini K. (Sosyal Transfer Gelirleri Öncesi)	Fark (%)
2006	32,5	1,8	17,7	48,4	5,1	9,6	0,428	0,465	%7,9
2007	31,6	2,2	14,4	46,9	5,8	8,1	0,406	0,441	%7,9

2008	30,9	2,2	14,0	46,7	5,8	8,1	0,405	0,441	%8,1
2009	32,2	2,1	15,6	47,6	5,6	8,5	0,415	0,453	%8,3
2010	30,9	2,2	13,9	46,4	5,8	7,9	0,402	0,447	%10,1
2011	31,3	2,2	14,4	46,7	5,8	8,0	0,404	0,448	%9,8
2012	31,1	2,2	14,2	46,6	5,9	8,0	0,402	0,447	%10,1
2013	31,3	2,3	13,6	46,6	6,1	7,7	0,400	0,451	%11,3
2014	30,3	2,4	12,6	45,9	6,2	7,4	0,391	0,446	%12,3
2015	31,0	2,3	13,3	46,5	6,1	7,6	0,397	0,454	%12,6
2016	32,0	2,4	13,6	47,2	6,2	7,7	0,404	0,465	%13,1
2017	32,5	2,4	13,4	47,4	6,3	7,5	0,405	0,468	%13,5
2018	32,6	2,4	13,7	47,6	6,1	7,8	0,408	0,473	%13,7
2019	31,2	2,4	13,0	46,3	6,2	7,4	0,395	0,463	%14,7
2020	32,5	2,2	14,6	47,5	5,9	8,0	0,410	0,470	%12,8
2021	31,5	2,3	13,7	46,7	6,1	7,6	0,401	0,482	%16,8
2022	33,2	2,3	14,2	48,0	6,0	7,9	0,415	0,487	%14,8

**Kaynak:** TÜİK, (2021, 2023). Tablo TÜİK verileri kullanılarak oluşturulmuřtur.

Tablodan anlařılacağı üzere Türkiye’de 2006 yılında en zengin % 10’luk kesim gelirin % 32,5’ini alırken, 2007’de gelirin % 31,6’sını almıřtır. Bu oran 2014’de % 30,3’e kadar dūřmüř, fakat sonraki yıllarda artarak 2022’de % 33,2’ye yükselmiřtir. En zengin % 10 ile en yoksul % 10 arasındaki fark 2006’da 18 kat iken, 2007’de 14,4 kata dūřmüřtür. Bu oran 2014’de 12,6 kata kadar gerilemiř, ancak sonraki yıllarda artarak 2022’de 14,4 olarak gerekleřmiřtir.

Aynı arařtırma verilerine göre, Türkiye’de en zengin % 20’lik toplum kesiminin toplam gelirden aldığı pay 2006’da % 48,4 iken, 2007’de % 46,9’a dūřmüřtür. Bu oran 2014’te % 45,9’a kadar gerilemiř, ancak tekrar artarak 2022’de % 48’e yükselmiřtir. En yoksul % 20’lik kesimin gelirden aldığı pay ise 2006’da % 5,1 iken, 2007’de % 5,8’e yükselmiřtir. Bu oran sonraki yıllarda da artış göstererek 2017’de % 6,3’e kadar yükselmiř, ancak 2022’de % 6’ya dūřmüřtür. En zengin % 20 ile en yoksul % 20 arasındaki fark 2006’da 9,4 kat iken, 2007’de 8,1 kata dūřmüřtür. Bu oran sonraki yıllarda da dūřüş eğilimi göstererek 2014’de 7,4 kata kadar gerilemiř, fakat sonrasında tekrar artarak fark 2022’de 8,0 katına çıkmıřtır. (TÜİK, 2021, 2023).

Sosyal transfer gelirleri öncesi ve sonrası bakımından Gini katsayısındaki deęiřim oranı 2006 yılında % 7,9’dan, 2022’de % 14,8’e yükselmiřtir. Dięer bir deyiřle kamu sosyal harcamalarının gelir eřiřsizlięi üzerindeki düzeltici etkisi 2022 yılı itibarıyla % 14,8 olarak gerekleřmiřtir. Bu durum kamu transfer harcamalarının görece daha adil bir gelir daęılımına kısmen de olsa katkı saęladığını göstermektedir. Bu durum Türkiye’de kamu sosyal harcamalarının yurt ii hasılaya (GSYH) oranında gözlenen artışla tutarlılık göstermektedir. 2006’dan 2022’ye uzanan bu süreçte Türkiye’de gelir daęılımı gerek Gini katsayısı bakımından gerekse de P80/P20 ve P90/P10 bakımından, iniřli çıkıřlı bir seyirle birlikte, oransal olarak anlamlı bir deęiřim sergilememektedir. 2006-2022 yılları arasında gelir daęılımında dönemsel düzelme ve bozulmalar olduęu söylenebilir. Ancak Türkiye’de üst ve alt gelir grupları arasındaki gelir eřiřsizlięinin, Batı ülkelerine kıyasla, yüksek bir oranda seyrettiğini belirtmeliyiz.

Burada ayrıca belirtmek gerekir ki, TÜİK tarafından gerekleřtirilen gelir daęılımı anketlerindeki “yöntemsel sorunlar” çeřitli bilim çevrelerince ayrı bir tartıřma konusunu oluřturmaktadır. Hane halklarının vergilendirilmemiř geliri saklama eğilimi göstermeleri nedeniyle anket yoluyla belirlenen kullanılabilir gelir ile gerek gelir arasında bir fark ortaya çıkmaktadır. Bu durum ise gelir eřiřsizlięinin gerekte olduęundan daha dūřük görünmesine sebep olmaktadır (Güven, vd. 2016: 553).

Gelir eřiřsizlięi analizinde Gini katsayısı tek başına yeterli olmayıp, gelir daęılımı çözümlenmesinde yüzdelerik gelir dilimleri de ayrıca bir öneme sahiptir.

1963-2022 yılları arası Türkiye’de gelir daęılımı Gini katsayısı ve P80/P20 oranı bakımından tablo deęerleri olarak řu řekildedir:

**Tablo 9.** (1963-2022) Dönemi Türkiye’de Gelir Dağılımı

Dönem	En Düşük % 20	Orta % 20	En Yüksek % 20	Gini Katsayısı	P80/P20
1963	4,5	11,5	57,0	0,55	12,70
1968	3,0	10,0	60,0	0,56	20,00
1973	3,5	12,5	56,5	0,51	16,10
1978	2,9	13,0	54,7	0,51	18,90
1983	2,7	12,6	55,8	0,52	20,70
1986	3,9	12,6	55,9	0,50	14,30
1987	5,2	14,1	49,9	0,43	9,60
1994	4,9	12,6	54,9	0,49	11,20
2002	5,3	14,0	50,1	0,44	9,50
2003	6,0	14,5	48,3	0,42	8,10
2004	6,0	15,2	46,2	0,40	7,70
2005	6,1	15,8	44,4	0,38	7,30
2006*	5,1	14,8	48,4	0,428	9,6
2007	5,8	15,2	46,9	0,406	8,1
2008	5,8	15,2	46,7	0,405	8,1
2009	5,6	15,1	47,6	0,415	8,5
2010	5,8	15,3	46,4	0,402	7,9
2011	5,8	15,2	46,7	0,404	8,0
2012	5,9	15,3	46,6	0,402	8,0
2013	6,1	15,2	46,6	0,400	7,7
2014	6,2	15,3	45,9	0,391	7,4
2015	6,1	15,2	46,5	0,397	7,6
2016	6,2	15,0	47,2	0,404	7,7
2017	6,3	14,8	47,4	0,405	7,5
2018	6,1	14,8	47,6	0,408	7,8
2019	6,2	15,2	46,3	0,395	7,4
2020	5,9	14,9	47,5	0,410	8,0
2021	6,1	15,1	46,7	0,401	7,6
2022	6,0	14,7	48,0	0,415	7,9

Kaynak: [1963: Çavuşoğlu ve Hamurdan (1966), Gelir Dağılımı Araştırması 1963, DPT, Ankara]. [1968: Bulutay, Timur ve Erse (1971), Türkiye’de Gelir Dağılımı, Ankara]. [1973: DPT (1976), Gelir Dağılımı 1973, Ankara]. [1978 ve 1983: Celasun (1986),”Income Distribution and Domestic Terms of Trade in Turkey, 1978-1983, METÜ Studies in Development, 13, (1-2): 193-216]. [1986: Esmer, Fişek ve Kalaycıoğlu (1986), Türkiye’de Sosyoekonomik Öncelikler, Hane Gelirleri Harcamaları ve Sosyoekonomik İhtiyaçlar Üzerine Araştırma Dizisi, TÜSİAD, İstanbul]. [1987: DİE, (1990), 1987 Hanehalkı Gelir ve Tüketim Harcamaları Dağılımı Sonuçları, Ankara]. [1994: DİE, (1996), 1994 Hanehalkı Gelir Dağılımı Anketi Sonuçları, Ankara]. [2002-2003-2004-2005: TÜİK, Hanehalkı Bütçe Anketleri Sonuçları]. [Akt. Kurtipek, R. (2011)]. Bu tablonun, 1963-2005 Dönemi, Kurtipek’in, “Türkiye İçin Gelir Grupları Arası Gelir Oluşum İlişkisinin Miyazawa Yöntemiyle İncelenmesi”, başlıklı Uzmanlık Tezi’nden alınmıştır. 2006-2022 Dönemi ise (TÜİK, 2023) verilerinden elde edilmiştir. \* . TÜİK 2002-2005 yılları arasında Hanehalkı Bütçe Anketleri’ni uygularken, 2006’dan itibaren “Gelir ve Yaşam Koşulları Araştırması”nı uygulamaya koymuştur. Bu konuda ayrıntılı bilgi için bkz.( tuik.gov.tr).

Tablo 9. Türkiye’de 1963’ten 2022’ye uzanan süreçte gelir dağılımında gözlenen değişimi ortaya koymaktadır. Öncelikle belirtmek gerekir ki, böylesi uzun bir süreci kapsayan bu veriler çeşitli kurum ve kuruluşlarca farklı yöntemlerle elde edilen istatistiksel bilgilerden oluşmaktadır. Dolayısıyla, farklı dönemlere ait veriler üzerinden bire bir karşılaştırma yapmak zordur. Ancak burada, dönemler halinde gelir dağılımına yönelik kabaca bir fikir vermesi adına, ekonomik süreçlerle birlikte çeşitli yıllara ait gelir dağılımı istatistikleri bir arada ele alınmıştır. Bu bağlamda belirtmek gerekirse, 1987 ve 1994 yılına ait veriler Devlet İstatistik Enstitüsü (DİE) tarafından Türkiye genelinde seçilen bir dizi örneklem üzerinde gerçekleştirilen Hanehalkı Gelir ve Tüketim Harcamaları Anketi’nden elde edilmiş verilerdir. Her iki döneme ait anket çalışmasında farklı yöntemler kullanılmış olmakla birlikte, bu araştırmalarda temel olarak hanehalklarının gelir ve tüketim harcamaları bilgileri esas alınmıştır (TÜİK, 2020). 1962’de kurulmuş olan Devlet İstatistik Enstitüsü’nün adı 2005 yılında Türkiye İstatistik Kurumu olarak değiştirilmiş olup temelde aynı kurumlardır (TÜİK, 2023). Diğer yandan, TÜİK Hane Halkı Bütçe Anketleri’nden oluşan 2002-2005 dönemi ve yine TÜİK Gelir ve Yaşam Koşulları Araştırması verilerinden meydana gelen 2006-2022 dönemi kendi içinde doğrudan karşılaştırılabilir niteliktedir.

1963-1983 döneminde Türkiye’de en zengin % 20’lik kesimin gelir payının en yoksul % 20’ye oranı, 1963’te 12,70 kattan, 1973’te 16,10 kata ve oradan 1983’te 20,70 kata yükselmiştir. Ancak bu



dönemde Gini katsayısı, tersine bir eğilimle, 1963'te 0,55'ten, 1973'te 0,51'e düşmüş, 1983'te 0,52 olarak gerçekleşmiştir. Bu dönemde gelir eşitsizliği Gini katsayısına göre azalırken, P80/P20 oranının artmış olması, diğer bir deyişle en üst % 20'lik gelir grubu ile en alt % 20'lik gelir grubu arasındaki uçurumun büyümesi, Gini katsayısındaki iyileşmenin alt gelir grubunda yer alanların durumundaki bir iyileşmeden kaynaklanmadığını göstermektedir (Güven vd., 2016).

En yoksul ve en zengin toplum kesimlerinin gelir payında, her ikisinde birden gözlemlenen oransal düşüşe karşın böyle bir durumun ortaya çıkmış olması, tablodan da görüleceği üzere, orta kesimin gelir payındaki artışla açıklanabilir. Bu dönemde orta sınıfın gelir payı 1963'te % 11,5'ten, 1973'te % 12,5'e ve 1983'te % 12,6'ya yükselmiştir. Özellikle 1968-1973 döneminde gelir dağılımında görülen iyileşme, Kurtipek'in belirttiği gibi (2011), sanayileşme ve kentleşmede yaşanan yoğunlaşmayla birlikte, içe dönük gelişme stratejisi ve planlı kalkınma modelinin uygulandığı bir döneme karşılık gelmektedir. Bu dönemde gayri safi milli hasıla sürekli büyüyerek yaklaşık iki kat artış göstermiştir.

1963-1983 döneminde orta sınıfın gelir payı 1978'de % 13'e kadar yükselmiş, ancak ardından 1983'te % 12,6'ya gerilemiştir. Konuya ücret açısından bakıldığında, Boratav (1999), ücretlerin 1976-1978 yılları arasında zirve noktasına çıktığını, ancak 1980'li yıllarda belirgin bir şekilde gerilediğini söylemektedir. Boratav'a göre (1999: 39), "1980'li 'liberal' yıllar, devlet politikaları aracılığıyla sınıf dengelerinin emek aleyhine, sermaye lehine döndüğü ve bu nedenle sermaye için 'yüksek karlı' olan yıllardır". Boratav (1999: 39), "sermayenin dünya çapında birikiminin gerekleri açısından" Türkiye'nin konumu bağlamında ise, "1980'li yıllarda Türkiye burjuvazisi, Türkiye'yi 'düşük ücretli' bir ekonomiye dönüştürerek dünya kapitalist sistemi ile bu konumda bütünleşmeye dönük bir strateji izledi" demektedir. Ancak bu süreç, aynı zamanda, toplumsal hareketlere de sahne olmuştur.

1987-1990 yılları, işçi hareketleri ve grevler sonucunda, ücretlerde artışların gerçekleştiği yıllardır. Bu dönemde 1987 yılı itibarıyla orta kesimin gelir payı % 14,1'e yükselmiştir. Ancak 1994 yılına gelindiğinde, Kurtipek'in işaret ettiği gibi (2011), kamu mali disiplini bozulmuş ve faiz artışı ve yüksek enflasyon nedeniyle bu kazanımlar tekrar kaybedilmiştir. Dolayısıyla 1994 yılı gelir dağılımında gerçekleşen bozulmanın açık bir şekilde gözlemlendiği bir yıl olmuştur.

1963-1983 arası yıllarda Türkiye'de en yoksul % 20'lik kesimin gelir payı 1963 yılında % 4,5'ten, 1973'te % 3,5'e ve ardından 1983'te % 2,7'ye düşmüştür. 1983-1994 döneminde ise en yoksul % 20'lik kesimin gelir payı artarak % 2,7'den % 4,9'a yükselmiştir. En yoksul kesimin gelir payındaki artış 1994-2002 yılları arasında da devam ederek 2002'de % 5,3'e ulaşmıştır.

2002'den 2022'ye uzanan dönemde de en yoksul kesimin gelir payı artarken en zengin kesimin gelir payı azalmıştır. Bu dönemde 2002-2004 yıllarındaki düzelme üst gelir grubunun gelir payındaki düşüş ve asgari ücret artışlarından kaynaklanmıştır. 2002-2008 döneminde, en yoksul toplum kesiminde olduğu gibi, orta kesimin gelir payı da artmıştır. Böylelikle bu dönem aynı zamanda, gelir eşitsizliğinde azalma eğilimiyle birlikte, gelir dağılımı seyrinin hem Gini katsayısı bakımından hem de P80/P20 oranı bakımından benzerlik gösterdiği bir dönem olarak ortaya çıkmıştır (Güven vd., 2016).

2008 yılında küresel finans krizi ortaya çıkmıştır. Türkiye'yi de etkisi altına alan finansal kriz dolayısıyla, gelir dağılımında bozulma gerçekleşmiştir. Böylelikle, 2008'de 0,405 düzeyinde bulunan Gini katsayısı, 2009'da 0,415'e yükselmiştir. Bu dönemde en zengin % 20'lik kesimin gelirinin en yoksul % 20'lik kesime (P80/P20) oranı 2008 yılında 8,1 kattan, 2009'da 8,5 kata çıkmıştır. 2009-2014 döneminde ise gelir eşitsizliğinde düzelme eğilimi söz konusudur. 2009'da Gini katsayısı 0,415'ten, 2014'te 0,391'e düşerken, en zengin ve en yoksul kesim (P80/P20) arasındaki fark 2009'da 8,5 kattan, 2014'te 7,4 kata düşmüştür. Bu haliyle 2014 yılı gelir dağılımı bakımından en iyi dönem olarak görünmektedir.

Ancak 2014'ü takip eden yıllarda gelir eşitsizliği bozularak artış eğilimi içerisine girmiştir. Gini katsayısı 2014 yılında 0,391'den, 2018'de 0,408'e yükselirken, en zengin kesimin gelir payının en yoksul kesimin gelir payına oranı 2014'te 7,4 kattan, 2018'de 7,8 kata çıkmıştır. 2014-2018 yılları arasında ücret gelirlerinin toplam gelir (GSYH) içindeki payı 2014'te % 52,4'ten, 2018 'de % 48,5'e düşmüştür. Eğilmez (2019), bu süreçte gelir eşitsizliğinde "ciddi bir bozulma"nın gerçekleştiğine işaret ederek, ücret gelirlerinin toplam gelir (GSYH) içindeki payının 2015'te % 52,5'lik bir oranla en yüksek noktasına çıktığını, fakat 2015'ten 2018 yılına kadar yüzde 7,6 oranında gerilediğini belirtmektedir.



2019 yılına gelindiğinde, bu yılın sonlarına doğru COVID-19 salgını başlamıştır. Salgın 2020'de pandemiye dönüşerek tüm dünyayı sarmıştır. Bu dönemde, dünya genelinde olduğu gibi Türkiye'de de ekonomik alanda ortaya çıkan olumsuzlukların etkisini azaltmaya yönelik olarak, kamu sosyal harcamaları arttırılmıştır. Ancak sosyal harcamalardaki artışa rağmen hem en alt kesimin hem orta sınıfın gelir payı azalmıştır. En alt % 20'lik kesimin gelir payı 2019'da % 6,2'den, 2020'de % 5,9'a, orta % 20'lik kesimin gelir payı 2019'da % 15,2'den, 2020'de % 14,9'a düşmüştür. Aynı dönemde en zengin % 20'lik kesimin gelir payı ise 2019'da % 46,3'ten, 2020'de % 47,5'e yükselmiştir.

2021'de, önceki yıla göre gelir dağılımında iyileşme vardır. Ancak 2021 yılından 2022'ye uzanan süreçte enflasyon oranlarında gerçekleşen artış ve yaşanan hayat pahalılığı dolayısıyla, en yoksul toplum kesiminin ve orta sınıfın gelir payı düşmüştür. Buna karşın, 2022 yılında en üst % 20'lik kesimin gelir payı artarak, en zengin ve en yoksul toplum kesimleri arasındaki fark 8 kata çıkmıştır.

Ülkemizde özellikle 2000'li yıllarda gelir eşitsizliklerini azaltıcı sosyal politikalar hız kazanmıştır. Bu doğrultuda Türkiye'de 2010'lu yılların ortalarına kadar gelir dağılımında görece bir iyileşme gerçekleşmiştir. Ancak 2015 yılından itibaren, alt ve orta sınıfın aleyhine ve üst sınıfın lehine olacak şekilde, gelir dağılımında bozulma baş göstermiştir. 2015-2022 yılları arasında bazı dönemlerde gelir dağılımında iyileşmeler olmakla birlikte, bu dönemin sonu itibarıyla yüksek düzeyde bir gelir eşitsizliği varlığını devam ettirmektedir.

Güven vd.'nin (2016) belirttiği gibi, 1980'lerden itibaren dünyayı etkisi altına alan neoliberal politikalarla birlikte sermaye sahipleri faiz ve döviz üzerinden yüksek kazançlar elde etmekte, büyük şirketler küresel ölçekte mal ve hizmet satımı yapabilmekte ve reel sektör firmaları verimlilik artışıyla birlikte büyük kar sağlamaktadır. Bu süreçte ücretli emek kesiminin işgücü piyasasındaki kazanımlarında gerileme, sendikalaşma oranında azalma, reel ücretlerde düşüş, esnek ve güvencesiz çalışma koşulları gibi etkenler dolayısıyla eşitsizlikler kalıcı bir hale gelmiştir. Gelir eşitsizliklerinin azaltılması için gelirin yeniden dağıtımını doğrultusunda yoksul toplum kesimlerine yönelik transfer harcamaları, işsizliğe karşı korumalar ve asgari ücret düzenlemeleri gibi politikalar önem arz etmektedir.

## 11. SONUÇ

Geleneksel yardımlaşma ve dayanışmanın tarihi çok gerilere gitmekle birlikte, modern anlamda sosyal güvenlikle ilgili düzenlemeler 19. yüzyılda Avrupa'da başlamıştır. Önceleri işçi sınıfının sosyal haklarını kapsayan hükümet düzenlemeleri, 20. yüzyıldaki çalışmalarla tüm toplum kesimlerini kapsayacak şekilde genişlemiştir. Türkiye'de 2000'lerden günümüze kamu sosyal harcamalarında artış yaşanmıştır. Ancak gelir ve servet dağılımdaki dengesizlik varlığını devam ettirmektedir.

Ekonomik krizlerin yol açtığı sosyal maliyetler devletleri kamu yararına sosyal politikalar izlemeye zorlamıştır. 1930'lu yıllardan 1970'lere uzanan dönemde Batı dünyasında uygulanan düzenleyici politikalar, bu toplumların hayat standardını yükseltmiştir. Ancak bu dönemin sonlarında ortaya çıkan iktisadi krizlerle birlikte, 1980'lerden günümüze, müdahaleci uygulamaları reddeden ve sosyo-ekonomik bir denge için piyasa dinamiklerini öne çıkaran neo-liberal politikalar küresel boyutta yaygınlık kazanmıştır. İktisadi gelişme ise gelir ve servet dağılımı bakımından toplumsal alanda aynı derecede gerçekleşmemiştir.

Çağımızda sosyal güvenlik hakkı temel insan hakkı olarak kabul edilmektedir. Kamu sosyal harcamalarının sosyal denge üzerinde görece olumlu bir etkiye sahip olduğu söylenebilir. Küresel ölçekte genel olarak, geçmiş yıllara kıyasla, ülkelerin ekonomik gelişmişlik düzeyi yükselmiştir. Ancak refah artışı tüm toplum kesimlerine dengeli bir şekilde yansımamaktadır. Sosyal politikalar vasıtasıyla mutlak yoksulluğun azaltılmasında dünya genelinde ilerleme sağlanmış olmasına karşın yoksulluk sorunu küresel boyutta hala varlığını devam ettirmektedir. *Gelir* tüketilen bir değeri ifade ederken, *servet* birikimli bir değeri işaret etmektedir. Dolayısıyla, gelir dağılımındaki dengesizlik servet uçurumunun daha da derinleşmesine yol açmaktadır. Bu durum özellikle, az gelişmiş ya da gelişmekte olan ülkelerde mutlak yoksulluk halinde, gelişmiş ülkelerde ise görece yoksulluk şeklinde açığa çıkmaktadır.

Günümüzde birçok ülke sosyal alanda düzenleyici ve korumacı bir politika izlemektedir. Sosyal politikalar gelir eşitsizliği üzerinde belli bir derecede dengeleyici etkiye sahiptir. Ancak diğer yandan, tarihsel süreç içerisinde eşitsizliğin bazı zamanlar azalması, bazı zamanlar artması şeklinde dönemsel dalgalanmalarla birlikte, son yıllardaki eğilim dikkate alındığında tüm dünyada gelir eşitsizliğinin

arttıđı, servet eřitsizliđinin ise daha byk bir hızda arttıđı sylenebilir. zetle, gelir ve servet eřitsizliđi ve bu durumun yol atıđı yoksulluk, zm bekleyen kresel bir sorun olarak insanlıđın karřısında durmaktadır.

**Etik Beyan:** Bu alıřmada “Etik Kurul” izini alınmasını gerektiren bir yntem kullanılmamıřtır.

**Ethics Statement:** In this study, no method requiring the permission of the “Ethics Committee” was used.

## KAYNAKA

- Atkinson, A. B. (2015). *Inequality What Can Be Done?*. Harvard University Press, Cambridge, Massachusetts. <https://www.acarindex.com/dosyalar/kitap/acarindex-1436513133.pdf>
- Bakır, N. (2023, 9 Mayıs). *TİK’e gre greli yoksulluk yzde 14,4*. Dnya Gazetesi. [https://www.dunya.com/kose-yazisi/tuik-gore-goreli-yoksulluk-yuzde-144/693257#:~:text=T%C3%BCrkiye%20%C4%B0statistik%20Kurumu%20\(T%C3%9C%C4%B0K\)%2C,y%C3%BCzde%2014%2C4%20oldu%C4%9Funu%20a%C3%A7%C4%B1klad%C4%B1](https://www.dunya.com/kose-yazisi/tuik-gore-goreli-yoksulluk-yuzde-144/693257#:~:text=T%C3%BCrkiye%20%C4%B0statistik%20Kurumu%20(T%C3%9C%C4%B0K)%2C,y%C3%BCzde%2014%2C4%20oldu%C4%9Funu%20a%C3%A7%C4%B1klad%C4%B1)
- Boratav, K. (1999). *1980’li Yıllarda Trkiye’de Sosyal Sınıflar ve Blřim*. İstanbul: Gerek Yayınevi.
- elik, A. (2019). *Avrupa Birliđi Sosyal Politikası ve Trkiye*. İstanbul: KitapYayınevi.
- Dayar, H. Ve Akıncı, A. (2020). Kamu Sosyal Transfer Harcamalarının Kiřisel Gelir Dađılımına Etkisi. *Maliye Dergisi*, Temmuz-Aralık 2020; (179); 172-185. [https://ms.hmb.gov.tr/uploads/2021/01/09-179\\_47-Kamu-Sosyal-Transfer-Harcamalarinin.pdf](https://ms.hmb.gov.tr/uploads/2021/01/09-179_47-Kamu-Sosyal-Transfer-Harcamalarinin.pdf)
- Dibo, M. (2022). Kamu Sosyal Harcamaları ve Gelir Eřitsizliđi: OECD lkeleri Kapsamında Bir Veri Analizi. *Journal of Emerging Economies and Policy*, 7(2), 1-16. <https://dergipark.org.tr/tr/download/article-file/2056651>
- Eđilmez, M. (2019, 18 Eyll). Trkiye’de Gelir Dađılımı, Gini Katsayısı ve Yoksulluk Oranları. <https://www.mahfiegilmez.com/2019/09/turkiyede-gelir-daglm-gini-katsays-ve.html>
- Eđilmez, M. (2021, 13 Ekim). IMF’ye Gre 2022’de Dnya. <https://www.mahfiegilmez.com/2021/10/imfye-gore-2022de-dunya.html>
- Eurostat, (2023). *Inequality of income distribution S80/S20 income quintile share ratio – EU-SILC and ECHP surveys*. [https://ec.europa.eu/eurostat/databrowser/view/ilc\\_pns4/default/table?lang=en](https://ec.europa.eu/eurostat/databrowser/view/ilc_pns4/default/table?lang=en)
- Euronews, (2015, 14 Ekim). *Ekonomi bilimi diye bir řey yok*. Euronews. <https://tr.euronews.com/2015/10/14/unlu-ekonomi-profesoru-piketty-ekonomi-bilimi-diye-bir-sey-yok>
- Gven, A., vd. (2016). Gelir Hareketliliđi Eřitsizlikleri Azaltabilir mi? Trkiye rneđi. *ODT Geliřme Dergisi*, (43), 549-571. [https://www.researchgate.net/publication/321672987\\_Gelir\\_hareketliliđi\\_gelir\\_esitsizligini\\_azal\\_tabilir\\_mi\\_Turkiye\\_ornegi](https://www.researchgate.net/publication/321672987_Gelir_hareketliliđi_gelir_esitsizligini_azal_tabilir_mi_Turkiye_ornegi)
- IMF, (2023). *GDP per capita, current prices*. [https://www.imf.org/external/datamapper/NGDPDPC@WEO/OEMDC/ADVEC/WEO\\_WORLD](https://www.imf.org/external/datamapper/NGDPDPC@WEO/OEMDC/ADVEC/WEO_WORLD)
- IMF, (2021). *World economic and financial surveys*. <https://www.imf.org/en/Publications/WEO/weo-database/2021/October>
- İktisat ve Toplum, (2020). Kapital ve İdeoloji. *İktisat ve Toplum Dergisi*, İTD 123. <https://iktisatvetoplum.com/kapital-ve-ideoloji-thomas-piketty-ve-bir-roportaj/>
- Karatař, M. (2019). Gelir Dađılımının Teorik Yapısı. *Emek ve Toplum Dergisi*, (8)21, 52-79. DOI: 10.31199/hakisderg.546147. <https://dergipark.org.tr/en/download/article-file/793833>

- Kesgin, B. (2014). *Kamu Sosyal Politikalarında Sosyal Yardım*. İstanbul: Açılımkitap Pınar Yayınları.
- Kurtipek, R. (2011). Türkiye İçin Gelir Grupları Arası Gelir Oluşum İlişkisinin Miyazawa Yöntemiyle İncelenmesi. [Uzmanlık Tezi]. T. C. *Kalkınma Bakanlığı*, Yayın No: 2830. <https://www.sbb.gov.tr/wp-content/uploads/2022/08/Turkiye-Icin-Gelir-Gruplari-Arasi-Gelir-Olusum-Iliskisinin-Miyazawa-Yontemiyle-Incelenmesi-Ridvan-Kurtipek.pdf>
- OECD, (2023). *The rise and fall of public social spending with the COVID-19 pandemic*. <https://www.oecd.org/els/soc/OECD2023-Social-Expenditure-SOCX-Update-Rise-and-fall.pdf>
- OECD, (2022). *Unemployment rates, OECD*. <https://www.oecd.org/newsroom/unemployment-rates-oecd-update-january-2022.htm>
- OECD, (2021). *Income redistribution*. <https://doi.org/10.1787/637b3a40-en>
- OECD, (2020). *Social spending makes up 20% of OECD GDP*. <https://www.oecd.org/els/soc/OECD2020-Social-Expenditure-SOCX-Update.pdf>
- OECD, (2015). *The gap between rich and poor*. <https://doi.org/10.1787/9789264246010-en>
- Oxfam, (2022). *Ten richest men double their fortunes in pandemic while incomes of 99 percent of humanity fall*. <https://www.oxfam.org/en/press-releases/ten-richest-men-double-their-fortunes-pandemic-while-incomes-99-percent-humanity>.
- Ören, K. (2017). *Sosyal Politika*. (Editörler: Çiğdem BAL ve Şerife DURMAZ). İstanbul: Rağbet Yayınları.
- Pehlivan, M. S. (2009). “Gelir Dağılımı Eşitsizliğine Devletin Müdahale araçları”. Sosyal Yardımlaşma ve Dayanışmayı Teşvik Fonu Örneği. T. C. Başbakanlık Sosyal Yardımlaşma ve Dayanışma Genel Müdürlüğü. <https://www.aile.gov.tr/uploads/sygm/uploads/pages/uzmanlik-tezleri/5-gelir-dagilimi-esitsizligine-devletin-mudahale-araclari-sosyal-yardimlasma-ve-dayanismayi-tesvik-fonu-ornegi-m-seyid-pehlivan.pdf>
- Statista, (2023). *Gini index score of European countries 2020*. <https://www.statista.com/statistics/874070/gini-index-score-of-eu-countries/#statisticContainer>.
- Şenses, F. (2006). *Küreselleşmenin Öteki Yüzü: Yoksulluk*. İstanbul: İletişim Yayınları.
- TÜİK, (2023). *İşgücü istatistikleri*. <https://data.tuik.gov.tr/Bulten/Index?p=Isgucu-Istatistikleri-Nisan-2023-49373#:~:text=Hanehalk%C4%B1%20%C4%B0%C5%9Fg%C3%BCc%C3%BC%20Ara%C5%9Ft%C4%B1rmas%C4%B1%20sonu%C3%A7lar%C4%B1na%20g%C3%B6re,%10%2C2%20seviyesinde%20ger%C3%A7ekle%C5%9Fti>.
- TÜİK, (2022). *Gelir dağılımı istatistikleri, 2022*. <https://data.tuik.gov.tr/Bulten/Index?p=Gelir-Dagilimi-Istatistikleri-2022-49745&dil=1#:~:text=Toplam%20gelir%20i%C3%A7erisinde%20en%20y%C3%BCksek,g%C3%B6steren%20sosyal%20transfer%20geliri%20olu%C5%9Fturdu>.
- TÜİK, (2022). *Yoksulluk ve Yaşam Koşulları İstatistikleri*. <https://data.tuik.gov.tr/Bulten/Index?p=Yoksulluk-ve-Yasam-Kosullari-Istatistikleri-2022-49746>
- TÜİK, (2021). *Gelir ve yaşam koşulları araştırması, 2021*. <https://data.tuik.gov.tr/Bulten/Index?p=Gelir-ve-Yasam-Kosullari-Arastirmasi-2021-45581>
- TÜİK, (2020). *Hanehalkı Bütçe Araştırması Tüketim Harcamaları Birleşik Mikro Veri Seti*. <https://www.tuik.gov.tr/media/microdata/pdf/hanehalki-butce.pdf>
- T. C. Cumhurbaşkanlığı Strateji ve Bütçe Başkanlığı, (2022). *2022 Yılı Cumhurbaşkanlığı Yıllık Programı*. <https://www.sbb.gov.tr/wp-content/uploads/2021/10/2022-Yili-Cumhurbaskanligi-Yillik-Programi-26102021.pdf>

- UNDP, (2013). *Humanity divided: confronting inequality in developing countries*. [https://www.undp.org/sites/g/files/zskgke326/files/publications/HumanityDivided\\_Full-Report.pdf](https://www.undp.org/sites/g/files/zskgke326/files/publications/HumanityDivided_Full-Report.pdf).
- Worldbank, (2023). *GDP per capita – European Union*. <https://data.worldbank.org/indicator/NY.GDP.PCAP.CD?locations=EU>
- World Inequality Report, (2022). *Dünya Eřitsizlik Raporu, 2022*. [https://wir2022.wid.world/www-site/uploads/2021/12/Summary\\_WorldInequalityReport2022\\_Turkish.pdf](https://wir2022.wid.world/world/www-site/uploads/2021/12/Summary_WorldInequalityReport2022_Turkish.pdf).



## Karbon Salınımının, Ekonomik Büyüme ve Finansal Gelişme ile İlişkisi: Türkiye Örneği

### Carbon Emission's Relationships with Economic Growth and Financial Development: The Case of Turkey

Cumhur ŞAHİN<sup>1</sup>, Seyfettin ÜNAL<sup>2</sup>

#### Öz

**Amaç:** Bu araştırma, Türkiye'de 1990-2020 dönemine ilişkin karbondioksit emisyonu, ekonomik büyüme ve finansal gelişme arasındaki ilişkiyi ortaya koymayı amaçlamaktadır.

**Tasarım/Yöntem:** Araştırmada birim kök testi için Augmented Dickey Fuller (ADF) ve Phillip-Perron (PP) birim testlerine başvurulurken; zaman serilerinde Zivot-Andrews birim kök testleri, eş bütünleşme için Gregory-Hansen eşbütünleşme testi kullanılmıştır. Nedensellik analizlerinde, Toda-Yamamoto ve Granger nedensellik testinin bootstrap üzerinden yapıldığı Hacker ve Hatemi-J Bootstrap nedensellik testi kullanılmıştır. Analizler E-views 7.0 programında yürütülmüştür.

**Bulgular:** Analizlerin sonuçları, karbon dioksit salınımının Türkiye'de makroekonomik ve finansal gelişme bağlamında bir etkiye sahip olmadığını göstermektedir.

**Sınırlılıklar:** Örneklem, Türkiye için 1990-2020 periyoduna ilişkin karbon dioksit emisyonu, ekonomik büyüme ve finansal gelişme endeksi değişkenlerini kapsamaktadır.

**Özgünlük/Değer:** Konu, pek çok çalışmada farklı yönleriyle yoğun bir biçimde ele alınmasına karşın, özellikle Türkiye açısından sınırlı bir literatür söz konusudur. Dolayısıyla, çalışma bu alandaki boşluğun doldurulmasına katkı sunacaktır.

**Anahtar Kelimeler:** Karbon Emisyonu, Ekonomik Büyüme, Finansal Gelişme

#### Abstract

**Purpose:** This research aims to investigate the carbon emissions relationships with economic growth and financial development in Turkey for the period of 1990-2020.

**Design/Methodology:** Augmented Dickey-Fuller (ADF) and Phillip-Perron (PP) tests were used for the unit root test, the Zivot-Andrew unit root test was used for the time series and the Gregory-Hansen cointegration test was used for cointegration. For causality, Hacker and Hatemi J Bootstrap causality test, which includes Granger causality and Toda-Yamamoto tests, were performed. Analyses were performed on E-views 7.0 program.

**Findings:** The analyses reveal that carbon emission does not reflect a statistically significant macroeconomic and financial effect in Turkey.

**Limitations:** The sample consists of carbon emission, economic growth and financial development index variables for Turkey for the period of 1990-2020.

**Originality/Value:** Despite the fact that the subject has been handled by many sides in various works, the literature is limited for Turkey. Therefore, this study attempts to contribute to the literature in filling this gap in this field.

**Keywords:** Carbon Emission, Economic Growth, Financial Development

<sup>1</sup> Doç. Dr., Bilecik Şeyh Edebali Üniversitesi, Bozüyük Meslek Yüksek Okulu, Bankacılık ve Sigortacılık Bölümü, cumhur.sahin@bilecik.edu.tr, ORCID: 0000-0002-8790-5851

<sup>2</sup> Prof. Dr., Dumlupınar Üniversitesi, İktisadi ve İdari Bilimler Fakültesi, İşletme Bölümü, seyfettin.unal@dpu.edu.tr, ORCID: 0000-0002-6248-4317

## 1. GİRİŞ

Küreselleşmenin hız kazandığı 1980'li yıllara kadar, günümüz gelişmiş ekonomilerinin sanayi devriminden bu yana yarattığı kümülatif çevre zararı artarak devam etmiştir. Fakat küreselleşmedeki hızlı yükseliş ve gelişmekte olan (ve yükselen) ekonomilerin de yarışa dâhil olmasıyla birlikte; çevre sorunları son dönemde dünya genelinde çokça tartışılan bir konu haline gelmiştir. 1990'lı yıllarda ilk olarak küresel ısınma başlığıyla gündeme gelen konu; özellikle son birkaç yılda politika yapımcılar tarafından daha fazla ele alınarak küresel çapta neredeyse ajandanın ilk sırasına yerleşmiştir. Çevre sorunlarının yol açtığı küresel ısınma ve buna bağlı iklim değişikliğinin sonucu ortaya çıkan doğal dengenin bozulması, insan hayatı başta olmak üzere tüm ekolojik işleyişi tehdit eder hale gelmiştir. Her ne kadar iklim değişikliğinin yarattığı tehditler nedeniyle; konu, daha çok gelişmiş ve gelişmekte olan ülkeler tarafından fazlaca gündemde tutuluyor olsa da az gelişmiş ve gelişmemiş ülkelerde yaşanan çevresel sorunların yol açtığı çok boyutlu zararlar da dikkate alınmalıdır. Zaten ekonomik anlamda zor durumda olan söz konusu ülkelerin, yaşanan çevresel felaketlerle mücadele etme imkânlarının bir hayli sınırlı olduğu unutulmamalıdır. Dolayısıyla, günümüz dünyasının odaklandığı çevre kirliliği ile mücadele konusu, ekolojik dengeyi korumak suretiyle yeryüzünün yaşanabilirliğini sürdürülebilir kılma adına bir çabayı yansıtmaktadır. Konunun, karbon dioksit salınımının minimize edilmesi, temiz enerji, sürdürülebilir enerji, çevre dostu teknolojiler, yeşil finansman, nüfus yoğunluğu ve şehirleşme gibi çok yönlü olması nedeniyle, tüm bilim dallarını ilgilendiren boyutları bulunmaktadır. Bu durum, akademik alanda konuya ilişkin son yıllarda gerçekleştirilen araştırmalardaki artışın açıklayıcısı olarak karşımıza çıkmaktadır.

Hane halklarının refah artışı için uygulanan sosyo-ekonomik politikalar için ekonomik büyüme vazgeçilmez bir öneme sahiptir. Ne var ki, çevresel sorunlar ekonomik büyümenin bir bedeli olarak karşımıza çıkmaktadır. Bir ülkenin ekonomik büyümesi ve yarattığı çevresel kirlilik düzeyine bağlı olarak, politika yapımcılar ülkenin ideal ekonomik büyümesine uygun olan sıkı veya gevşek bir çevre politikasının uygulanmasına karar verebileceklerdir.

Wang vd.'nin (2020) ifade ettiği üzere, çevresel sorunların yıkıcı etkisi dikkate alındığında; 2015 yılında G7 ülkeleri dünyaca ünlü Paris İklim Anlaşması'nı uygulamak üzere anlaşmaya vardıkları halde, G7 ülkelerinde karbon dioksit emisyonu artmakta, bu durum tüm dünya için çevresel anlamda ciddi bir tehdit oluşturmaktadır. Son on yılda, iklim değişikliği çeşitli ekonomik, sosyal ve ekolojik etkilerinin olmasından kaynaklı dünya genelinde en ciddi ve çarpıcı çevre meselesi haline gelmiştir. Hızlı küreselleşme, ekonomik kalkınma, hızlı nüfus artışı ve finansal gelişme karbon dioksit emisyonlarında sürekli bir artışa yol açmaktadır. Karbon dioksit emisyonundaki artış seviyesi, iklim değişikliğinin ve küresel ısınmanın temel sebebi olarak kabul edilmektedir. Bunun neticesi olarak, bu konu araştırmacıların, uluslararası organizasyonların ve politika yapımcıların dikkatini celbetmektedir. Dolayısıyla karbon dioksit emisyonunun azaltılması konusu, politika yapımcıların en öncelikli meselelerinden biri haline gelmiştir. Rusya-Ukrayna Savaşı'nın özellikle gelişmiş Avrupa ülkelerinin ekonomileri üzerinde yarattığı enerji arzı sorunu, yenilenebilir enerji ve emisyon konusunda atılmakta olan adımları hızlandırmıştır. Bu çalışmada, 1990-2020 periyodunda Türkiye'de karbondioksit emisyonu (sera gazı salınımı) ile ekonomik büyüme ve finansal gelişme arasında bir ilişki olup olmadığı araştırılmaktadır. Sonraki bölümde ilişkili literatür sunulmakta olup; ardından gelen veri ve yöntemi, bulgular takip etmektedir. Çalışma, sonuç ve öneriler ile tamamlanmaktadır.

## 2. LİTERATÜR

Pek çok ülkenin hızlı ekonomik büyüme stratejileri söz konusuysen, çevre kirliliği ve sosyo-ekonomik gelişme göstergeleri arasındaki ilişkinin araştırılmasına yönelik ampirik çalışmalar, özellikle son 10-15 yıllık dönemde büyük ilgi görmeye başlamıştır. Hayli yoğun bu ilgi ve yürütülen çalışmalara rağmen söz konusu değişkenler arasındaki nedensellik ilişkisine ilişkin bulgular konusunda araştırmacılar arasında tam bir birliktelik bulunmamaktadır. Milli gelir ve enerji tüketimi gibi göstergelerle karbon dioksit emisyonu arasında tek yönlü nedenselliği ortaya koyan çalışmalar yanında; tersine, karbon dioksit emisyonundan milli gelir, enerji tüketimi, nüfus artışı gibi göstergelere doğru tek yönlü nedensellik bulguları sunan çalışmalar da bulunmaktadır. Diğer taraftan, milli gelir ve enerji tüketimi gibi göstergelerle karbon dioksit emisyonu arasında çift yönlü nedensellik bulgusunu sunan araştırmalar yanında; herhangi bir nedensellik bulunmadığını ortaya atan araştırmalara da



rastlanmaktadır. Arařtırma bulguları arasındaki bu denli farklılık, evre kirliliđini kontrol altına almanın bir lkenin hedeflenen ekonomik byme dzeyine ulařmasındaki temel engel olup olmadıđını tartıřmaya amaktadır. Bu tartıřmalı duruma getirilecek aıklama hayli nemli bir noktaya iřaret etmektedir. Zira milli gelir ve řehirleřme gibi deđiřkenlerin evre zerinde bir etkisi sz konusu deđilse, politika yapıcılar herhangi bir evresel kaygı duymaksızın, ekonomik bymeyi olabildiđince arttırarak, hane halklarının refah dzeyini ykseltmeye odaklanabileceklerdir.

Literatrde ekonomik byme ve finansal geliřme ile karbon dioksit emisyonu arasındaki iliřkileri arařtıran bir dizi alıřma bulunmaktadır. ncelikle, ekonomik byme ile karbon dioksit emisyonu, daha sonra da finansal geliřme ile karbondioksit emisyonu arasındaki iliřkileri ele alan bařlıca alıřmalara iliřkin bilgilere yer verilecektir.

evresel Kuznets Eđrisi (EKC) hipotezi yaklařımı, temelde, kalkınmanın ilk dnemlerinde karbondioksit emisyonu ile ekonomik byme arasında pozitif ynl bir iliřki bulunduđunu, ekonomi sabit bir dzeyde olgunlařmaya bařladıđında ise, artan gelir dzeyi sayesinde ekonomi, karbon dostu teknolojileri satın alabilme gcne eriřeceđinden, karbondioksit emisyonunda azalma yařanacađını ileri srmektedir. Bu durum, EKC'nin dođrusal olmayan ters U Őekli olduđunu gsterir. Aralarında Rahman (2020), Pao vd. (2011), Shahbaz vd. (2018), Dinda ve Coondoo (2006), He ve Richard (2010), ztrk ve Acaravcı (2010), Akbostancı vd. (2009), Zoundi (2017), Lean ve Smyth (2010), Tiwari vd. (2013), Ertuđrul vd.'nin (2016) bulunduđu arařtırmacılar bu hipotezi test etmelerine rađmen, hibirisi sz konusu hipotezin tm lkelerde geerli olduđunu kanıtlayamamıřlardır.

Kashem ve Rahman (2019) karbon dioksit emisyonu ve geliřmiřlik gstergeleri olarak kullandıkları kiři bařına milli gelir, nfus yođunluđu ve řehirleřme arasındaki dinamik iliřkiyi Bangladeř iin incelemiřlerdir. 1972-2015 dnemine iliřkin yıllık veri setini IPAT modeli ile Johansen eř btnleřme ve Granger nedensellik testlerini kullanarak, sz konusu deđiřkenlerin kısa dnem dinamikleri ve uzun dnem eř btnleřme analizlerini gerekleřtirmiřlerdir. Ulařtıkları sonular, gerek karbon dioksit emisyonu ve řehirleřme gerekse karbon dioksit emisyonu ve kiři bařına milli gelir arasında ift ynl iliřkiye iřaret etmektedir. Bu sonuları, milli gelir artıřı ve řehirleřmenin, Bangladeř'te karbon dioksit emisyonunun temel sebebi olduđu ynnde deđerlendirmiřlerdir. Arařtırmacılar, karbon dioksit salınımının azaltılarak evre koruma uygulamalarının gerekleřtirilmesine dnk adımların atılmasında politika yapıcıların ekonomik byme ve řehirleřme konularına ciddi bir biimde eđilmeleri gerektiđinin altını izmektedir.

Rahman ve Alam (2021) temiz enerji, nfus yođunluđu, řehirleřme, ekonomik geliřme ve ticari aıklık ile evre kirliliđi arasındaki kısa ve uzun dnemli nedensellik iliřkisini Bangladeř rneđinde 1973-2014 dnemi iin incelemiřlerdir. Bu amala, zaman serisi analizi yrttkları alıřmada, Augmented Dickey-Fuller, Phillips-Perron, ARDL sınır testi ve Toda-Yamamoto Granger nedensellik testlerini kullanmıřlardır. Arařtırmanın sonucu, temiz enerji kullanımının evre kalitesini arttırırken; nfus yođunluđu, řehirleřme ve ekonomik bymenin evre iin zarar verici etkileri olduđunu ortaya koymaktadır. Ayrıca, karbon dioksit salınımından temiz enerji, ekonomik byme ve řehirleřmeye dođru tek ynl bir nedensellik bulunduđu raporlanmaktadır. Bu bulgular iřıđında, temiz enerjinin daha fazla kullanımının, evre kirliliđini dřrdđ deđerlendirmesi sunulmaktadır.

Mbarek vd. (2018) ekonomik byme, yenilenebilir enerji tketimi ve enerji tketimi ile karbon dioksit emisyonu arasındaki dinamik iliřkiyi, Tunus zerine, 1990-2015 dnemi iin incelemiřlerdir. alıřmada, kullanılan deđiřkenlerin durađanlıđını ve aralarındaki uzun dnem iliřkinin varlıđını belirlemek zere, birim kk testleri ve eř btnleřme testi kullanılmıřtır. Ayrıca, deđiřkenler arasındaki kısa ve uzun dnem iliřkileri belirlemek adına, Granger nedensellik testi ve Vektr Hata Dzeltme Modeli (VECM) kullanmıřlardır. Elde ettikleri bulgular, enerji tketimi ve karbon dioksit salınımı arasında ift ynl bir nedensellik iliřkisini yansıtılmaktadır. Ekonomik bymenin karbon dioksit emisyonu zerinde hem kısa hem de uzun dnemde etkili olduđu grlmektedir. Diđer taraftan, enerji kullanımından ekonomik bymeye dođru kısa dnemde tek ynl bir iliřkinin varlıđı ortaya konmaktadır.

Rahman vd. (2020) beř Gney Asya lkesindeki karbon dioksit emisyonu, nfus yođunluđu ve ticari aıklıđın ekonomik byme zerindeki etkisini arařtırmıřlardır. 1990-2017 dnemine iliřkin veri setinin ve geniřletilmiř neo-klasik byme modeline ynelik panel eř btnleřme tekniđinin kullanıldıđı

çalışmada, ekonomik büyüme üzerinde, karbon dioksit emisyonu ve nüfus yoğunluğunun pozitif; ticari açıklığın ise negatif etkisini tespit etmişlerdir. Hatta, karbon salınımına kıyasla, nüfus yoğunluğunun etkisinin daha büyük olduğunu raporlamışlardır. Ayrıca, Granger nedensellik sonuçları, ekonomik büyüme ve karbon dioksit emisyonu ile ticari açıklık ve karbon dioksit emisyonu arasında çift yönlü bir nedenselliği ortaya koymaktadır. Diğer taraftan, ticari açıklıktan ekonomik büyümeye, nüfus yoğunluğundan karbon dioksit emisyonuna ve işgücünden ekonomik büyüme ve nüfus yoğunluğuna doğru tek yönlü nedenselliklere ulaşılmıştır.

Finansal gelişme ile karbondioksit emisyonu arasındaki ilişkiyi ele alan başlıca çalışmalar arasında, Zhang (2011), Jiang ve Ma (2019), Shen vd. (2021), Boutabba (2014), Ehigiamusoe ve Lean (2019), Ali vd. (2018), Wang vd. (2020), Zaidi vd. (2019), Doğan ve Şeker (2016) Vo ve Zaman (2020), Odhiambo (2020), Sheraz vd. (2021) ve Khan vd. (2022) sayılabilir. Söz konusu çalışmalardan bazılarına ilişkin detaylar aşağıda sunulmaktadır.

Jiang ve Ma (2019) 155 ülkeye ilişkin veri seti üzerinde genelleştirilmiş momentler yöntemini (GMM) kullanarak finansal gelişme ve karbon emisyonu arasındaki ilişkiyi incelemişlerdir. Yanı sıra, veri setini gelişmiş ve gelişmekte olan (ve yükselen) ülkeler olmak üzere iki alt örnekleme ayırarak, ülkeler arası farklılıkları da analiz etmişlerdir. Ulaştıkları bulgular, finansal gelişmenin karbon emisyonunu ciddi ölçüde artırdığını gelişmekte olan (ve yükselen) ülkelere ilişkin olarak yansıtıyor; gelişmiş ülkelerde benzer yönde anlamlı bir sonucu ortaya koymamaktadır. Uyguladıkları sağlamlık testlerinin bu sonuçların güvenilirliğini yansıttığını ifade etmişlerdir. Elde ettikleri sonuçlara dayanarak, gelişmekte olan (ve yükselen) ülkelerdeki politika yapıcılara finansal gelişme ve çevresel koruma konusunda dikkatli bir denge aramalarını tavsiye etmişlerdir. Zira söz konusu ülkeler görece yüksek bir gelişmişlik düzeyine ulaşıyor, finansal gelişme karbon emisyonunu artıracaktır.

Shen vd. (2021) doğal kaynak kiralama, yeşil yatırım, finansal gelişme ve enerji tüketiminin karbon emisyonu ile olan etkileşimini Çin'in 30 bölgesine ilişkin 1995-2017 dönemi panel verileri üzerinde araştırmışlardır. Çalışmada, kısa ve uzun dönem etki analizi için kesitsel iyileştirilmiş oto regresif dağıtılmış gecikme (CS-ARDL) yöntemini kullanmışlardır. Elde ettikleri sonuçlar, enerji tüketimi ve finansal gelişmenin karbon emisyonu üzerindeki pozitif etkisini yansıtmaktadır. Ayrıca, doğal kaynak kirası ile karbon emisyonu arasındaki pozitif ilişkiye karşın; yeşil yatırımın karbon emisyonu ile olan negatif bağıntısı görülmektedir. Bulgulara dayanarak, karbon emisyonunun kontrolü noktasında, milli tabiat vergisi kanununun sıkılaştırılmasının yanında, yeşil yatırım ve çevre dostu politikaların teşvik edilmesi yönünde tavsiyeler sunulmaktadır.

Ehigiamusoe ve Lean (2019) 122 ülkeden oluşan panel veri seti üzerinde, enerji tüketimi, ekonomik büyüme ve finansal gelişmenin karbon emisyonu üzerindeki etkisini incelemişlerdir. Bir takım ekonometrik zorlukları aşmak üzere hem birinci hem de ikinci jenerasyon eş bütünleşme ve tahminleme süreçlerini uygulamışlardır. Değişkenler arasında eş bütünleşme olduğu görülmektedir. Tüm örneklem için, enerji tüketimi, ekonomik büyüme ve finansal gelişmenin karbon emisyonu üzerinde zararlı etkisi olduğu sonucuna ulaşılmıştır. Örnekleme farklı gelir gruplarına ayırdıklarında ise, ekonomik büyüme ve finansal gelişmenin yüksek gelir grubunda karbon emisyonunu düşürürken; orta ve düşük gelir gruplarında tam tersi etki yarattığı görülmektedir.

Wang vd. (2020) G7 ülkelerindeki ekonomik küreselleşmenin karbon dioksit emisyonu üzerindeki etkilerini 1996-2017 dönemi için araştırmışlardır. Ayrıca, finansal gelişme, zirai katma değer ve doğal kaynakların; ekonomik küreselleşme ve karbon dioksit emisyonu ilişkisindeki rolünü de ele almışlardır. Çalışmada, kısa ve uzun dönem ampirik sonuçları elde etmek üzere CS-ARDL yöntemine başvurulmuştur. Ulaşılan bulgular, ekonomik küreselleşme, finansal gelişme ve doğal kaynakların karbon emisyonunu artırdığını yansıtmaktadır. Aksine, zirai katma değerlerin karbon emisyonunu düşürdüğü görülmektedir.

Doğan ve Şeker (2016) reel gelir, yenilenebilir enerji tüketimi, yenilenebilir olmayan enerji tüketimi, ticari açıklık ve finansal gelişmenin karbon dioksit salınımı üzerindeki etkisini analiz etmişlerdir. Araştırmada, yenilenebilir enerji ülkesi çekicilik indeksinin üst sıralarında yer alan ülkeler, örnekleme oluşturmada ve kesitsel bağımlılık teknikli heterojen panel tahminleme yöntemi kullanılmaktadır. Bulgulara göre, yenilenebilir enerji tüketimi, ticari açıklık ve finansal gelişmedeki

artıř karbon salınımını azaltırken; yenilenebilir olmayan enerji tüketimeindeki artıř karbon dioksit salınımını artırmaktadır.

Vo ve Zaman (2020) finansal gelişme ve ekonomik büyüme ekseninde, enerji talebinin karbon salınımı üzerindeki etkisini 101 ülkenin zaman serisinden oluşan veri seti üzerinde incelemiştir. alıřmada, dinamik GMM tahminleyicisinin yanı sıra, Granger nedensellik ve yenilik hesaplama matrisi (IAM) kullanılmıřtır. Ulařılan bulgulara göre, enerji talebi ve yabancı doğrudan sermaye yatırımları karbon salınımını artırırken; finansal gelişme karbon salınımını azaltmaktadır. Ayrıca, sonuçların, gelir ve karbon emisyonu arasındaki tersine U dönüşü ilişkisini teyit ederek; dönüş noktasının \$43,500'da gerekleřtiđini ortaya koyduđu görülmektedir.

Khan vd. (2022) finansal gelişmeyi ok boyutlu bir yaklařımla ele alarak, evre kalitesi üzerindeki bütüncül ve ok yönlü etkilerini yükselen ve büyüme odaklı ekonomiler üzerinde arařtırmıřtır. Bu amaçla, söz konusu grupta yer alan 15 ülkenin 1984-2018 dönemine iliřkin panel verileri kullanılmıřtır. Elde ettikleri sonuçlar, finansal gelişmenin evre kalitesini önemli ölçüde azalttıđına iřaret etmektedir.

### 3. VERİ VE YÖNTEM

Karbon dioksit emisyonu, enerji, nüfus yoğunluđu, şehirleşme konularına iliřkin literatür hayli geniř ve giderek de artmakla birlikte; arařtırmacıların sundukları bulguların kesinliđi noktasında halen farklı görüşler söz konusudur. Bunun önemli bir sebebinin, alıřmaların bazılarının iki deđişkenli iken; bazılarının ise, ok deđişkenli olduđu söylenebilir. Özellikle, ok deđişkenli alıřmalar dikkate alındıđında; incelenen ülkenin sosyo-ekonomik şartlarının, alıřmada kullanılan kontrol deđişkenlerinin, veri dönemlerinin ve ekonometrik yöntemlerinin farklılıklar gösterdiđi görülmektedir. Dođan ve Şeker'in (2016) karbon dioksit emisyonunun belirleyicilerine yönelik literatürdeki alıřmalara iliřkin temel eleřtirisi, panel tahminleme yöntemlerinin kullanılmasdır. Neredeyse tüm alıřmalarda panel analiz yöntemi kullanılmakta ve dolayısıyla, panelde yer alan ülkelerin kesitsel bađımlılıđı göz ardı edilmektedir. Bir diđer eleřtirileri ise, literatürdeki alıřmaların deđişken olarak, kaynaklarına göre enerji tüketimi yerine toplam enerji tüketimini kullanmalarıdır. Bu bađlamda, Rahman ve Alam'a (2021) göre, tek bir ülke üzerine, güncel veri setleri kullanılarak, uygun deđişken ve ekonometrik yöntemlerle yürütülecek alıřmalar daha ilgi ekici görülmektedir.

Bu alıřmada, 1990-2020 periyodu itibariyle Türkiye'nin karbondioksit emisyonu (sera gazı salınımı) ile finansal gelişme endeksi ve GSMH arasında bir iliřki olup olmadıđı arařtırılmıř olup; arařtırma verilerinin derlenmesinde Dünya Bankası ülke raporları ve Türkiye İstatistik Kurumu (TÜİK) verileri kullanılmıřtır. Birim kök testi için Augmented Dickey Fuller (ADF) ve Phillipp-Perron (PP) birim testlerine başvurulurken; zaman serilerinde Zivot-Andrews birim kök testleri, eř bütünleşme için Gregory-Hansen eřbütünleşme testi kullanılmıřtır. Nedensellik analizlerinde Toda-Yamamoto ve Granger nedensellik testinin bootstrap üzerinden yapıldıđı Hacker ve Hatemi-J Bootstrap nedensellik testi kullanılmıřtır. Analizler E-views 7.0 programında yürütülmüřtür.

### 4. BULGULAR

Arařtırmada kullanılan verilerin birim kök testi için yürütölen ADF ve PP test sonuçları Tablo 1'de verilmiřtir.

**Tablo 1:** Değişkenlerin ADF ve PP Birim Kök Testi Sonuçları

		ADF		PP	
		t	p	t	p
Sabit	SG(-1)	-2.5623	0.0163	-2.5623	0.0163
	FGI(-1)	-3.3796	0.0022	-3.3796	0.0022
	GSMH (-1)	-0.7667	0.4499	-0.7667	0.4499
Sabit + Trend	SG(-1)	2.5597	0.0164	2.5597	0.0164
	FGI(-1)	2.7991	0.0093	2.7991	0.0093
	GSMH (-1)	0.4594	0.6497	0.4594	0.6497

\*\*\* % 10 Kritik Değer; SG: Sera Gazı; FGI: Finansal Gelişmişlik İndeksi; GSMH: Gayrisafi Milli Hasıla (Cari)

Birim kök için yürütülen ADF ve PP test sonuçları SG ve FGI serilerinin hem sabit modelde hem de sabit ve trend modelde birinci gecikmelerinin durağan olduğunu göstermiştir. Ancak GSMH serisi ve birinci gecikmesi her iki modelde de durağan değildir. Bu nedenle, modelde GSMH parametresi için logaritmik dönüşüm yapılarak modele eklenmiştir.

**Tablo 2:** SG Serisi Zivot-Andrews Birim Kök Test Sonuçları

SG	Kırılma yılı	t istatistiği	%1	%5	%10
Model A	1998	-3.1455	-5.34	-4.93	-4.58
Model B	2002	-3.0249	-4.80	-4.42	-4.11
Model C	2005	-3.1681	-5.57	-5.08	-4.82

A: Kesişim; B: Trend; C: Kesişim & Trend; FGI: Finansal Gelişmişlik İndeksi

Her üç modelde de, SG serisi birim kök içermektedir ve seri durağan değildir. Serinin üç kırılma noktası olup, bunlar 1998, 2002 ve 2005 yıllarıdır.

**Tablo 3:** FGI Serisi Zivot-Andrews Birim Kök Test Sonuçları

FGI	Kırılma yılı	t istatistiği	%1	%5	%10
Model A	2015	-3.8520	-5.34	-4.93	-4.58
Model B	-	-	-	-	-
Model C	1997	-4.8906	-5.57	-5.08	-4.82*

\*% 10 düzeyinde durağandır, A: Kesişim; B: Trend; C: Kesişim & Trend; GSMH: Gayrisafi Milli Hasıla

FGI serisi için trend modelinde kolinerlik olduğu için tekil matris sorunu vardır ve kırılma hesaplanamaz. FGI serisi için iki kırılma noktası bulunmuştur. Kesişim modeli için 2015, trend modeli ve kesişim & trend modeli için ise 1997 yılı kırılma yılı olarak görülmektedir. Bu yıl baz alındığında FGI serisinin dağılımı % 10 kritik düzeyde durağandır.

**Tablo 4:** GSMH Serisi Zivot-Andrews Birim Kök Test Sonuçları

GSMH	Kırılma yılı	t istatistiği	%1	%5	%10
Model A	2005	-2.2703	-5.34	-4.93	-4.58
Model B	2014	-2.5548	-4.80	-4.42	-4.11
Model C	2010	-2.5748	-5.57	-5.08	-4.82

A: Kesişim; B: Trend; C: Kesişim & Trend; DK: Döviz Kuru

GSMH serisi için her üç modelde de, H0 hipotezi reddedilememektedir ve seri durağan değildir. Kesişim modelinde kırılma yılı 2005, trend modelinde 2014 ve kesişim & trend modelinde 2010 olarak bulunmuştur.

**Tablo 5:** Gregory-Hansen Eşbütünleşme Test Sonuçları

Kırılma yılı	t istatistiği	%1	%5	%10
--------------	---------------	----	----	-----

C	2014	-3.8526	-5.34	-4.93	-4.58
C/T	2014	-4.5273	-5.57	-5.08	-4.82

C: Sabitte kırılma; C/T: Trendde kırılma

Modelde 2014 yılında tek bir kırılma yılı gözlemlenmiş olup, Gregory-Hansen eşbütünleşme testi sonuçlarına ve kırılma dönemlerine göre uzun dönem ilişkisi gösterilmiştir. Analiz sonucunda hem sabit modelde hem de trendde uzun dönemli kırılma ile ilişki gözlemlenmemiştir.

**Tablo 6:** Granger Nedensellik Testi Sonuçları

	F istatistiđi	Olasılık	Deđerlendirme
SG $\Rightarrow$ GSMH	1.9139	0.1694	H0 reddedilemez
SG $\Rightarrow$ FGI	0.3906	0.6809	H0 reddedilemez

Granger nedensellik testi sonuçlarına göre SG, GSMH ve FGI için bir nedensel değildir ve H0 hipotezi reddedilememiştir. Diđer bir ifadeyle, sera gazı kiři baři milli gelir ve finansal gelişmişlik indeksi üzerinde anlamlı bir nedensele sahip değildir.

**Tablo 7:** Hacker ve Hatemi-J Bootstrap Nedensellik Testi

	F istatistiđi	Olasılık	%1	%5	%10	Deđerlendirme
SG $\Rightarrow$ GSMH	2.9219	0.2320	-5.34	-4.93	-4.58	H0 reddedilemez
SG $\Rightarrow$ FGI	3.3222	0.1899	-5.34	-4.93	-4.58	H0 reddedilemez

Hacker ve Hatemi-J Bootstrap nedensellik testi sonuçları ile Granger nedensellik sonuçları arasında bir uyumluluk söz konusudur. Testlerin her ikisinde de, SG'nin, GSMH ve FGI'nin bir nedenseli olmadığı görülmüş olup; H0 hipotezi reddedilememiştir. Bir başka ifadeyle, sera gazı kiři baři milli gelir ve finansal gelişmişlik indeksi üzerinde anlamlı bir nedensele sahip değildir.

## 5. SONUÇ

Son on yılda iklim deđişikliği çeřitli ekonomik, sosyal ve ekolojik etkilerinin olmasından kaynaklı olarak, dünya genelinde en ciddi ve arpıcı çevre meselesi haline gelmiştir. Hızlı küreselleşme, ekonomik kalkınma, hızlı nüfus artışı ve finansal gelişme karbon dioksit emisyonlarında sürekli bir artışa yol açmaktadır. Karbon dioksit emisyonundaki artış seviyesi, iklim deđişikliğinin ve küresel ısınmanın temel sebebi olarak kabul edilmektedir. Bunun neticesi olarak, bu konu arařtırmacıların, uluslararası organizasyonların ve politika yapıcılarının dikkatini celbetmektedir. Dolayısıyla, karbon dioksit emisyonunun azaltılması konusu, politika yapıcılarının en öncelikli meselelerinden biri haline gelmiştir.

Günümüzde, enerji, çevre kirliliđi ve ekonomik büyüme arasındaki nedensellik ilişkisini ele alan, oldukça iyi kurgulanmış, dikkate deđer ampirik alıřmalar göze arpmaktadır. Konuya ilişkin arařtırmalar, farklı ülke ve bölgeler üzerinde; yine, bir birinden farklı deđişken ve yöntemler kullanılarak gerçekleştirilmektedir. Fakat söz konusu alıřmalarda bir biriyle eliřen sonuçlara rastlanmaktadır. Bazılarında, ekonomik büyüme ve enerji tüketimi arasında çift yönlü bir nedensellik ilişkisinin varlığından söz edilirken; bazılarında ise, enerji tüketiminden ekonomik büyümeye doğru tek yönlü bir nedensellik ortaya konmaktadır. Bu bağlamda, Rahman ve Alam (2021) tek bir ülke üzerine, güncel veri setli, uygun deđişken ve yöntemlerle yürütülecek alıřmaların daha ilgi ekici olduđu görüşündedir. Onların bu görüşünü haklı kılabacak gerekçeleri bulmak zor olmayacaktır. Zira ülkelerin ekonomik sistemleri içindeki sektörel dađılımlar ve ađırlıklarının sonuçlara etki etmesi muhtemeldir. Özellikle, sanayi ve hizmetler sektörünün aldıkları payların ađırlığı önemli bir belirleyici olabilmektedir. Yanı sıra, ekonomilerin finansal sistemleri ile finansmana erişim imkânları ve finansman maliyetleri de etkili olabilecek önemli faktörlerdir.

Bu alıřmada, 1990-2020 periyodu itibariyle Türkiye'nin karbondioksit emisyonu (sera gazı salınımı) ile finansal gelişme endeksi ve GSMH arasında bir ilişki olup olmadığı arařtırılmıştır. Analiz sonuçları, sera gazlarının henüz makroekonomik anlamda bir etkiye sahip olmadığını göstermektedir.



Bunun birçok nedeni olabilmekle birlikte, henüz sera gazlarına ilişkin verilerin sağlıklı elde edilememesi, doğrudan ve dolaylı gaz emisyonlarının ekonomik değeri, doğal kaynaklar ile endüstriyel sera gazı emisyonlarının ayrımının yapılmaması gösterilebilir. Bunun yanında, sera gazı emisyonları henüz vergilendirme aşamasında olsa da bu konuda yeterli çalışma yoktur. Bu bakımdan yapılan bu araştırmanın, ileri çalışmalar için yol gösterici ve temel teşkil edebileceği değerlendirilmektedir.

Çalışmamızda, konuya ilişkin teşvikler, kamu politikaları ve ulaştırma sistemleri gibi değişkenlere yer verilmemiştir. Dolayısıyla, gelecekte yürütülecek konuya ilişkin çalışmalarda, yukarıda sayılanlar ve benzeri ilişkili değişkenleri içeren veri setleri üzerinde; özellikle, parametrik olmayan testler de kullanılarak gerçekleştirilecek analizlerin, anlamlı ve politika yapıcılara yol gösterici sonuçlar sunması beklenebilecektir. Elde edilecek sonuçların, gelişmekte olan benzer ülkelerle karşılaştırılmasının önemli olduğu değerlendirilmektedir. Ayrıca, COVID-19 süreci ve sonrasında dünya genelinde yaşanan önemli bir değişim ve dönüşüm süreci söz konusudur. Bunun etkilerini de dikkate alarak gerçekleştirilecek karşılaştırmalı analizlerin, literatüre önemli katkı yapması beklenebilecektir.

---

**Etik Beyan:** Bu çalışmada “Etik Kurul” izini alınmasını gerektiren bir yöntem kullanılmamıştır.

**Yazar Katkı Beyanı:** 1. Yazarın katkı oranı % 50, 2. Yazarın katkı oranı ise % 50’dir.

**Çıkar Beyanı:** Yazarlar arasında çıkar çatışması yoktur.

**Ethics Statement:** In this study, no method requiring the permission of the “Ethics Committee” was used.

**Author Contributions Statement:** 1st author’s contribution rate is %50, 2nd author’s contribution rate is %50.

**Conflict of Interest:** There is no conflict of interest among the authors.

---

## KAYNAKÇA

- Akbostancı, E., Türüt-Aşık, S., & Tunç, G.I. (2009). The relationship between income and environment in Turkey: Is there an environmental Kuznets curve? *Energy Policy*, 37(3), 861–867. <https://doi.org/10.1016/j.enpol.2008.09.088>.
- Ali, H.S., Law, S.H., Lin, W.L., Yusop, Z., Chin, L. & Bare, U.A.A. (2019). Financial development and carbon dioxide emissions in Nigeria: Evidence from the ARDL bounds approach. *GeoJournal*, 84, 641–655. <https://doi.org/10.1007/s10708-018-9880-5>.
- Boutabba, M.A. (2014). The impact of financial development, income, energy and trade on carbon emissions: Evidence from the Indian economy. *Economic Modelling*, 40, 33–41. <https://doi.org/10.1016/j.econmod.2014.03.005>.
- Dinda, S., & Coondoo, D. (2006). Income and emission: A panel data-based cointegration analysis. *Ecological Economics*, 57(2), 167–181. <https://doi.org/10.1016/j.ecolecon.2005.03.028>.
- Doğan, E., & Şeker, F. (2016). The influence of real output, renewable and non-renewable energy, trade and financial development on carbon emissions in the top renewable energy countries. *Renewable and Sustainable Energy Reviews*, 60, 1074–1085. <https://doi.org/10.1016/j.rser.2016.02.006>.
- Ehigiamusoe, K.U., & Lean, H.H. (2019). Effects of energy consumption, economic growth, and financial development on carbon emissions: Evidence from heterogeneous income groups. *Environmental Science and Pollution Research*, 26, 22611–22624. <https://doi.org/10.1007/s11356-019-05309-5>.
- Ertuğrul, H.M., Çetin, M., Şeker, F., & Doğan, E. (2016). The impact of trade openness on global carbon dioxide emissions: Evidence from the top ten emitters among developing countries. *Ecological Indicators*, 67, 543–555. <https://doi.org/10.1016/j.ecolind.2016.03.027>.
- He, J., & Richard, P. (2010). Environmental Kuznets curve for CO2 in Canada. *Ecological Economics*, 69(5), 1083–1093.



- Jiang, C., & Ma, X. (2019). The impact of financial development on carbon emissions: A global perspective. *Sustainability*, 11(19), 5241. <https://doi.org/10.3390/su11195241>.
- Kashem, M.A., & Rahman, M.M. (2019). CO2 emissions and development indicators: A causality analysis for Bangladesh. *Environmental Processes*, 6, 433–455. <https://doi.org/10.1007/s40710-019-00365-y>.
- Khan, M.A., Khan, M.A., Ahmed, M., & Khan, K. (2022). Environmental consequences of financial development in emerging and growth-leading economies: A multidimensional assessment. *Borsa İstanbul Review*, 22(4), 668-677. <https://doi.org/10.1016/j.bir.2021.10.003>.
- Lean, H.H., & Smyth, R. (2010). CO2 emissions, electricity consumption and output in ASEAN. *Applied Energy*, 87(6), 1858–1864. <https://doi.org/10.1016/j.apenergy.2010.02.003>.
- Mbarek, M.B., Saidi, K., & Rahman, M.M. (2018). Renewable and non-renewable energy consumption, environmental degradation and economic growth in Tunisia. *Quality & Quantity*, 52, 1105–1119. <https://doi.org/10.1007/s11135-017-0506-7>.
- Odhiambo, N.M. (2020). Financial development, income inequality and carbon emissions in sub-Saharan African countries: A panel data analysis. *Energy Exploration & Exploitation*, 38(5), 1914–1931. <https://doi.org/10.1177/0144598720941999>.
- Öztürk, I., & Acaravcı, A. (2010). CO2 emissions, energy consumption and economic growth in Turkey. *Renewable and Sustainable Energy Reviews*, 14 (9), 3220–3225. <https://doi.org/10.1016/j.rser.2010.07.005>.
- Pao, H.-T., Yu, H.-C., & Yang, Y.-H. (2011). Modelling CO2 emissions, energy use, and economic growth in Russia. *Energy*, 36(8), 5094–5100. <https://doi.org/10.1016/j.energy.2011.06.004>.
- Rahman, M.M. (2020). Environmental degradation: The role of electricity consumption, economic growth and globalisation. *Journal of Environmental Management*, 253, 109742. <https://doi.org/10.1016/j.jenvman.2019.109742>.
- Rahman, M.M., Saidi, K., & Mbarek, M.B. (2020). Economic growth in South Asia: The role of CO2 emissions, population density and trade openness. *Heliyon*, 6(5). <https://doi.org/10.1016/j.heliyon.2020.e03903>.
- Rahman, M.M., & Alam, K. (2021). Clean energy, population density, urbanization and environmental pollution nexus: Evidence from Bangladesh. *Renewable Energy*, 172, 1063–1072. <https://doi.org/10.1016/j.renene.2021.03.103>.
- Shahbaz, M., Nasir, M.A., & Roubaud, D. (2018). Environmental degradation in France: The effects of FDI, financial development, and energy innovations. *Energy Economics*, 74, 843–857. <https://doi.org/10.1016/j.eneco.2018.07.020>.
- Shen, Y., Su, Z.W., Malik, M.Y., Umar, M., Khan, Z., & Khan, M. (2021). Does green investment, financial development and natural resources rent limit carbon emissions? A provincial panel analysis of China. *Science of The Total Environment*, 755(2), 142538. <https://doi.org/10.1016/j.scitotenv.2020.142538>.
- Sheraz, M., Deyi, X., Ahmed, J., Ullah, S., & Ullah, A. (2021). Moderating the effect of globalization on financial development, energy consumption, human capital, and carbon emissions: Evidence from G20 countries. *Environmental Science and Pollution Research*, 28, 35126–35144. <https://doi.org/10.1007/s11356-021-13116-0>.
- Tiwari, A.K., Shahbaz, M., & Hye, M.Q.A. (2013). The environmental Kuznets curve and the role of coal consumption in India: Cointegration and causality analysis in an open economy. *Renewable and Sustainable Energy Reviews*, 18, 519–527. <https://doi.org/10.1016/j.rser.2012.10.031>.
- Vo, X.V., & Zaman, K. (2020). Relationship between energy demand, financial development, and carbon emissions in a panel of 101 countries: “go the extra mile” for sustainable development. *Environmental Science and Pollution Research*, 27(18), 23356–23363. <https://doi.org/10.1007/s11356-020-08933-8>.

- Wang, L., Vo, X.V., Shahbaz, M., & Ak, A. (2020). Globalization and carbon emissions: Is there any role of agriculture value-added, financial development, and natural resource rent in the aftermath of COP21? *Journal of Environmental Management*, 268, 110712. <https://doi.org/10.1016/j.jenvman.2020.110712>.
- Zaidi, S.A.H., Zafar, M.W., Shahbaz, M., & Hou, F. (2019). Dynamic linkages between globalization, financial development and carbon emissions: Evidence from Asia Pacific Economic Cooperation countries. *Journal of Cleaner Production*, 228, 533–543. <https://doi.org/10.1016/j.jclepro.2019.04.210>.
- Zhang, Y.J. (2011). The impact of financial development on carbon emissions: An empirical analysis in China. *Energy Policy*, 39(4), 2197–2203. <https://doi.org/10.1016/j.enpol.2011.02.026>.
- Zoundi, Z. (2017). CO2 emissions, renewable energy and the Environmental Kuznets Curve, a panel cointegration approach. *Renewable and Sustainable Energy Reviews*, 72, 1067–1075. <https://doi.org/10.1016/j.rser.2016.10.018>.
- <https://data.worldbank.org/indicator/NY.GDP.MKTP.CD?locations=TR> (30.06.2022).
- <https://data.tuik.gov.tr/Bulten/Index?p=Sera-Gazi-Emisyon-Istatistikleri-1990-2020-45862> (30.06.2022).



## Georg Wilhelm Friedrich Hegel ve Karl Marx'ın Düşüncesinde Devlet Kavramı

### State Concept in the Thought of Georg Wilhelm Friedrich Hegel and Karl Marx

Veysel ERGÜÇ<sup>1</sup>

#### Öz

**Amaç:** Bu metnin amacı, Georg Wilhelm Friedrich Hegel'in ve Karl Marx'ın düşüncesinde yer verdikleri devlet tasavvurunun karşılaştırmalı biçimde analiz edilmesidir.

**Tasarım/Yöntem:** Georg Wilhelm Friedrich Hegel ve Karl Marx'ın düşüncelerinde yer verilen devlet kavramının analiz edilebilmesi için söylem analizine başvurulacaktır. Gerek Hegel'in gerekse Marx'ın düşüncesinde yer verilen devlet mefhumunun iktidar ile bağlantılı kılınmasından yola çıkarak söylem analizi çalışma kapsamında tercih edilmiştir. Metne odaklanan, metnin içerisindeki söylemin iktidar, ideoloji ve bilgi gibi durumlar tarafından şekillendiğinin ileri sürüldüğü söylem analizi kapsamında Hegel ve Marx'ın devlete ilişkin düşüncesi mercek altına alınacaktır. Çalışma kapsamında birincil ve ikincil kaynaklara başvurulacaktır.

**Bulgular:** Georg Wilhelm Friedrich Hegel'in Tanrı'nın yeryüzündeki yansıması, Karl Marx'ın ise egemen sınıfın baskı aracı olarak tanımladığı devlet, Hegel'e göre bireyi özgürleştirirken, Marx'a göre ise bireyi ve toplumu bütünüyle bağımlı bir organizmaya dönüştürmektedir. Hegel'in düşüncesinde akılsal bir varlığa denk düşen devletin Marx'ın tahayyülünde çıkar odaklılık olarak tecessüm ettiği ifade edilecektir.

**Sınırlılıklar:** Metin kapsamında Georg Wilhelm Friedrich Hegel ve Karl Marx'ın düşüncesine odaklanmış olmanın neredeyse tek başına bir çalışma konusu olmaya denk düştüğü dikkate alındığında temel sınırlılık, salt devlete odaklanmaktadır.

**Özgünlük/Değer:** Gerek Hegel'in gerekse Marx'ın devlete ilişkin olarak geliştirdikleri düşüncenin açığa çıkarılması amacı doğrultusunda hareket edilmesi metnin özgün yanı olarak belirmektedir.

**Anahtar Kelimeler:** Georg Wilhelm Friedrich Hegel, Karl Marx, devlet, akli olma, çıkar.

#### Abstract

**Purpose:** The purpose of this text is to comparatively analyze the conception of the state in the thought of Georg Wilhelm Friedrich Hegel and Karl Marx.

**Design/Methodology:** Discourse analysis will be used to analyze the concept of the state, which is included in the thoughts of Georg Wilhelm Friedrich Hegel and Karl Marx. Discourse analysis was preferred within the scope of the study, based on the fact that the concept of the state, which is included in the thought of both Hegel and Marx, is associated with power. Hegel and Marx's thoughts on the state will be scrutinized within the scope of discourse analysis, which focuses on the text and argues that the discourse in the text is shaped by situations such as power, ideology and knowledge. Within the scope of the study, primary and secondary sources will be consulted.

**Findings:** The state, which Georg Wilhelm Friedrich Hegel defines as the reflection of God on earth and Karl Marx as a means of oppression by the ruling class, liberates the individual according to Hegel, while according to Marx it transforms the individual and society into a completely dependent organism. It will be stated that the state, which corresponds to a rational being in Hegel's thought, is embodied as a self-interest in Marx's imagination.

**Limitations:** Considering that focusing on the thought of Georg Wilhelm Friedrich Hegel and Karl Marx within the scope of the text is almost equivalent to being a subject of study, the main limitation is to focus only on the state.

**Originality/Value:** Acting in line with the aim of revealing the ideas developed by both Hegel and Marx regarding the state appears as the original aspect of the text.

**Keywords:** Georg Wilhelm Friedrich Hegel, Karl Marx, state, rationality, interest.

<sup>1</sup> Dr. Öğr. Üyesi, Muş Alparslan Üniversitesi, İktisadi ve İdari Bilimler Fakültesi, Siyaset Bilimi ve Kamu Yönetimi, v.erguc@alparslan.edu.tr, ORCID: 0000-0003-3298-1803

## 1. GİRİŞ

Devlet yüzyıllardan bu yana insan hayatında bir fenomen olarak yer almaktadır. Felsefi bağlamda devleti ilk tanımlayanlardan biri olan Platon'a göre devlet, filozof-kralın bilgisinin ve insan ruhunun bir ideal form biçiminde somutlaşması (Yalçınkaya, 2014); Aristoteles için ise en iyiyi amaçlayan ahlâkî ve düşünsel yaşam olanağı anlamına gelir (Zabcı, 2014). Modern dönemde devlet kavramını tanımlayan Niccolo Machiavelli'ye göre devlet, belirsizliğe işaret eden *fortuna*'nın düzene referans veren *virtu*'ya dönüşümüdür (Ağaoğulları, 2014). Modern devletin diğer bir teorisyeni olarak öne çıkan Jean Bodin'in düşüncesinde ise egemen erk olarak beliren devlet, aileler ve onlardan neşet eden şeylerin doğrulukla, daha açık bir ifadeyle Tanrı'dan, dinden ve kiliseden uzak kalarak yönetimidir (Yalçınkaya, 2014). Machiavelli ve Bodin ile birlikte modern devleti egemenlik dairesi içerisinde tahayyül eden Thomas Hobbes için devlet, insanlardaki yönetme haklarının tek organda birleştiği çokluğa tekabül eder (Ağaoğulları, 2014).

1789 yılında fitili ateşlenen Fransız Devrimi'nin dünyaya hediyesi olan ulus-devlet ve bireysel hak ve özgürlükler bu zamandan başlayarak Avrupa'da dalga halinde yayılmıştır. 19. yüzyılda Almanya'nın siyasal birliğini sağlayıp birleşme isteği Alman entelektüellerin de ilgi alanına girmeye başlamıştır. 1818 yılında Prusya Hükümeti'nin, Fichte'nin boşluğunu doldurması için davet ettiği Georg Wilhelm Friedrich Hegel, Alman birleşmesinin, Alman ruhunun kamutanrısallığı ve hümanizminin en önemli temsilcisi olmuştur (Bakunin, 1997). Bu açıdan bahis konusu düşüncenin gelişiminde Hegel'in felsefesi önemli bir adımdır. Bu felsefi düşünüş, Fichte'den miras kalan devletin bütünlüğü ve bu anlamda bireye önceliği, birey ve devletin bütünlmesi şartıyla özgürlüğün var olabileceği düşüncesini bütünüyle içermektedir (Özkırımlı, 2009). Bu anlamda Hegel, felsefesinde devlet ve bireyin tümlenmesini yüksek ideallerin gerçekleşmesi olarak tanımlama yoluna gitmiştir.

Hegel'den sonra Hegel okulu iki karşı kanada bölünmüştür. Muhafazakâr olarak nitelendirilen kanat Hegel'in "*Akli olan gerçektir ve gerçek olan aklidir*" (1991) sözünden hareketle var olan her şeyin meşrulaştırılması yoluna gitmiştir. Buna bağlı olarak muhafazakâr kanat, Hegel'in ideal devlet örgütlenmesi olarak sunduğu Prusya Devleti'nin resmi felsefesini oluşturmuştur. Muhafazakâr kanadın karşısında konumlanan devrimci Hegelyen kanat ise işe düşünürün felsefi doktrinlerinin özünü sorgulayarak başlamıştır. Başlangıçta bu kanadın en önemli temsilcisi olarak Hegel'in felsefesinde mantıksal tutarsızlık olduğunu iddia eden Ludwig Andreas Feuerbach öne çıkmıştır (Bakunin,1997). Onun bıraktığı yerden devam eden, Hegel'in devlete ilişkin kuramını derin anlamda sorgulayan ve eleştiren isim Karl Marx olmuştur (Carnoy, 2015).

Bu çalışmada Hegel ve Marx'ın devleti nasıl tanımladıkları ve devlete ilişkin nasıl bir yaklaşım sergiledikleri incelenecektir. Her iki düşünürün de devlete ilişkin tanımları irdelenirken devlet ve birey ilişkisi üzerinde durulacaktır. Hegel'e göre devletin, bireyi özgürleştiren, aklileştiren ve tarihsel kılan tümel bir yapı olduğu, Marx'a göre ise egemen sınıfın baskı aracı olduğu, çıkarların maksimizasyonuna hizmet ettiği, bireyi tarihsel özne olmaktan azlettiği aktarılacaktır. Bu bağlamda Marx'ın, Hegel'in devlet kuramının karşısında konumlandığı söylenecektir. Marx'ın devlete ilişkin düşüncesine geçmeden evvel Hegel'in devlet kavramı üzerine odaklanmak yerinde olacaktır.

## 2. GEORG WILHELM FRIEDRICH HEGEL: AŞKIN ALMAN DEVLETİ

Genel anlamda Hegel, felsefeyi mutlak idealizm olarak tanımlamakta, bu anlamda felsefenin özne ile nesnenin birlikteliği üzerine kurulması gerektiğini düşünmektedir. Bu bağlamda Hegel, özne ile nesnenin birliği düşüncesini bir diğer deyişle mutlak idealizmin esas savını tarihsel sürecin sonunda varılan bir sav olarak tanımlamaktadır (Bumin, 2010). Hegel açısından özne ve nesne birliği, modern devlette tecessüm eder (1991). Bu andan itibaren felsefe, bilgelik sevgisinden arınıp modern devleti tanımaya evrilir. Söz konusu devlet, giriş bölümünde Hegel'den aktarıldığı üzere gerçek olan ile akli olanın bulunduğu ve toplumun devlet aracılığıyla kendinde özne olmaya, akıl baliğ olmaya vardığı yerdir. Tarihsel sürecin nihai noktasına vardığı akılsal olan gerçeklik, kişinin bir devletin bilinçli bir yurttaşı olmasından geçmektedir (Bumin, 2010). Bir diğer deyişle bilimin ya da akli olanın başlamasının yolu, tarihin son varış noktası olan modern devletin doğuşuna raptedilmektedir. Bu anlamda özne ile nesnenin ve akli olanla gerçek olanın birleşmesinin bir tezahürü olan devlet, bu özelliğiyle evrensel olanı içererek aşan *aufhebung*'a (Pinkard, 2020), bir diğer tabirle organik oluşa matuf yegâne bir örgütlenme türü olacaktır.

Devleti znel ve nesnel etik bir gereklik olarak tanımlayan Hegel, onun birlikte yařam zlemi, dinamik biimde dzenlenmiř kurumların akli sitemine tekabl ettiđini belirtir (Kervgan, 2011). Bu aıdan birey ancak ve ancak akısal olan devletin yesi olduđunda etik bir zne, zbilin sahibi zgr bir varlık olacaktır (Kılıarslan, 2015). Hegel'in nesnel tinindeki c durađın sonuncusu olan ve mutlak tine geiř imkni veren devlet, aile ve sivil toplumun nihayete varıřını belirten "idea" olarak belirir. Bylece sivil toplum ve aile, devletin birer fenomeni olarak belirir. Dzenleyici olarak beliren devlet, aileyi, sivil toplumu ve onlardaki evrenselliđi organik bir geređe dođru dnřtrerek ařan bir yapının tezahrne iřaret eder (Bobbio, 1993).

Hegel'e gre organik bir gerek biiminde neřet eden devlet, akıl sahibi bireylerin birliđidir, bireyler ise sadece devlet iinde olmaları gereken paralardır (Hyppolite, 2010). Bir diđer deyiřle nesnel tinin nihai evresi olan devlet, znel bilinlerin, arzuların zerinde duran, onlara nceliđi olan, ama aynı zamanda onları da iinde barındıran, ařan ve farklı bir ieriđe vardıran nesnel bilin olarak nitelenebilecek st bilincin grnr halidir. Bireyin akılsallıđın rn olan devletin yesi olarak zgrleřeceđi dřncesinin alt metninde onun devlet yapısı iinde bir řeyi ortaya koyması ya da gerekleřtirmesi durumu sz konusudur. Bu bađlamda Hegel, somut aklın temayz ettiđi devlet haricinde zgrlđn dřnlmesini dođru bulmaz. Bu aıdan zgrlk, devlet iinde ancak bir řeyi gerekleřtirme zgrlđ olarak var olabilir. yleyse zgr bilin bađlamında zgrlk, kendisine gerekleřtirilebilecek somut ama bulan bir iradedir. Bu anlamıyla zgrlk Hegel'e gre bir řeyi yapma zgrlđdr (Bumin, 2010).

Hegel'e gre devletin yesi olarak zgrleřecek olan birey henz bunun bilincinde deđildir. Bireyin zgrlđnn bilincinde olması ve kullanabilmesi somut ahlkın tařıyıcısı olmasına bađlıdır. Somut ahlk, tarihsel srecin btnnn bilgisine vakıf olmaktan geer. Daha da aarak ifade etmek gerekirse mantık ve dođa felsefesini muhtevasında barındıran tin felsefesinin bilgisine mazhar olarıktan akli olana eriřmek mmkndr. Bu aıdan tarihsel olanın bilgisi refakatinde eylem sergilendiđinde nesnel ya da somut ahlk olma hali kavranacak, bu řekilde bireyin akli oluřu mmkn olacaktır (Bumin, 2010). Bireyin akli davranıřı, Hegel'in nezdinde ebedi bilgiye mazhar olma anlamına gelir (Kojve, 2021). O trde bir bilgiye kani olan birey, Sholomo Avineri'nin ifadesiyle kendi farkına varacaktır (2021). Kendinin farkında olan topluluk yesi birey, Hegel'in tasavvurunda devletin de farkına varmiř olacaktır (1995). Bu aıdan akli olmanın, asli bilgiye bir diđer ifadeyle geređe malik oluřun yolunun devlete rabitalı olmaktan getiđinin Hegel nezdinde itibar grdđ anlařılmaktadır.

Devletin gerek olan ile iltisaklı kılınması ynnde adım atan Hegel'in amacı, onu tarihsel bir fenomen haline getirmektir. Dřnrn devleti tarihselleřtirmekten anladıđı řey, onu mcerret olandan azade kılıp somut olan temelinde inřa etmektir. Soyut, bir diđer tabirle mcerret olanı evrensel olan ile eř kılan Hegel iin tarihsel olan, evrensel olanı dıřlamayan ama ařan organik bir zeminde devletin inřasına denk dřer. Bu noktada dřnrn bařvurduđu řey, devletin zaman ve mekn bađlamında tahayyldr (Kojve, 2021). Hegel aısından devletin zamanı, tarihsel bir zamana tekabl eder. Tarihsel zaman, kendisini tinde, daha zel olarak bilinte gsterir (Topakkaya, 2017). Bilincin ve tinin tam olarak neye iřaret ettiđi mekn algısında bulunur. Hegel'in hakikati Prusya ile eř kıldıđı dikkate alındıđında (2006), tahayylndeki meknın da oraya tekabl ettiđi sylenebilir. Buradan yola ıkarak, Hegel'in zihnindeki zamanın Prusya'ya ait bir zaman olduđu, devletin o zaman zerine inřa edilmesini savunduđu ifade edilebilir. Bu noktada Hegel aısından akli olmanın Prusya Devleti'ne, ondan neřet eden zamana, kltre ve bilince ait olma anlamına geldiđini dřnmek mmkndr.

Devleti somut olan aklın aktalitesi olarak tanımlayan Hegel (1991), bireye dřen řeyin, o aklın rn olan devlere uymak olduđunu belirtir. Bu anlamda somut aklın rn olan devlere uyan birey, somut ahlkın geređini de yerine getirecek, akıl dairesine girecek ve bu sayede zgrleřecektir. Hegel'e gre birey, devletten kaynaklanan devlere uyararak zorunluluđu etik yařama varacaktır. Bu devler teorisi, tekil ile tmelin, diđer bir tabirle birey ve devletin birliđi anlamında zgrlđn zorunlu kıldıđı ve bundan dolayı devlette aktel hale gelen bu iliřkilerin geliřiminden dođar (Bravo, 2005). Bireyin devlet iinde dev sayesinde akıl sahibi varlık olarak zgrleřmesi onu hem dođal uyarınlardan hem tutkularından hem de dođa tarafından belirlenmekten azade kılacaktır (Bravo, 2005). dev sayesinde birey, devlette hem aklını hem varlıđını hem de zgrlđn kazanmakta ve tinsel bir dnyaya girmektedir (Hegel, 1991). Devletin ve bireyin zdeřliđi ile oluřan somut aklın



gerçekleşmesinin yolu, bireyin tümel çıkarlara gönüllü olarak katılması, onları takip etmesine bağlıdır (Bumin, 2010). Bunu mümkün kılacak olan şey, Hegel'in tasavvurunda modern devlettir. Burada dikkat edilmesi gereken nokta öznelikten kaynaklı ahlâkın tamamen terk edilmediği, bunların devletin alanında yeniden kodlanacağıdır. Bu anlamda devlet, özneliğin ulaşamayacağı bir yerde değildir.

Modern devleti tikel ve tümelin birleşmesini sağladığını düşündüğü için en üst varlık olarak düşünen Hegel, modern devletin yönetim biçiminin anayasal monarşi olduğunu belirtir. Ancak Hegel'in algısındaki anayasa, halk ya da halkın temsilcilerinin oylamasıyla oluşturdukları metin olarak bilinen anayasa tanımından oldukça farklıdır. Devlet ve toplum ilişkilerini belirleyen ve toplumdaki meşruiyetini alan bir metin olan anayasa tanımına karşı olarak Hegel'in anayasa tasarımının meşruiyeti toplumdaki kaynaklanmaz (Hegel, 1991). Bu durumun bir sebebinin çıkarları temelinde bir araya gelen toplumun oluşturacağı metnin, bireyin akla ulaşmasına imkân vermeyeceği sanrısı olduğu söylenebilir. Bu nedenle anayasanın meşruiyetinin halktan değil de devletten kaynaklanması gerektiği düşüncesinden yana Hegel'in taraf olduğu ifade edilebilir.

Hegel'in devlet kuramında dikkat çeken bir husus, onun monarşi düşüncesidir. Bu noktada eleştiri konusu olan şey, düşünürün akılsal bir zemin üzerine inşa etmek istediği monark yönetiminde liyakatten ziyade biyolojik devamlılığa önem vermesidir (Hegel, 1991). Bu anlamda Tülin Bumin'e göre Hegel'in monarşiyi soya bağımlı bir hükümdarlık olarak anlaması, onun Prusya monarşisine verdiği bir taviz olarak değerlendirilebilir ancak esas anlamda bu tasarım devletin biyolojik devamlılığını soya dayandırma girişimi olarak yorumlanabilir (Bumin, 2010). Bu noktada Hegel'in, devleti akli olanın ideal formu olarak tanımlayan Platon'u devlet ile aile yönetimini eş tutan Jean Bodin'in dolayımına uğrattığı ifade edilebilir. Daha açık bir cümleyle, akli olanın bir aileye hasredildiği, o aileden kaynaklandığı farz edilen bilginin Hegel nezdinde muteber sayıldığı söylenebilir.

Hegel'in devlet kuramında öne çıkan ikinci husus, halk egemenliğini inkâr etmesidir. Bu anlamda düşünür, halk egemenliğini zararlı ve tehlikeli bulur. Hegel'e göre bahis konusu kavram, halkın dışarıya karşı özerk birlik oluşturması ve akli davranması bağlamında önemli iken, egemenliğin monark ve ona bağlı olan devlete karşı tasarlanması akıl dışıdır. Zira Hegel, devletin karşısında bir egemenlikten söz etmenin devlete, monarşiye ve aileye hasredilen aklın dışında bir kitleden bahsetmek anlamına geldiğini düşünür. Hâlbuki Hegel'e göre bu tanım itibarıyla bir halk mevcut değildir (1991).

Hegel'in devletin karşısında halk egemenliğine karşı çıkışının sebebi, yaşadığı dönemin önemli fenomeni olan Alman romantik milliyetçiliğidir.<sup>2</sup> Milleti ya da halkın devleti oluşturması düşüncesine karşı olarak Hegel, ona şekil verenin, onu akli kılanın, onun zaman ve mekân algısına biçim verenin devlet olduğunu düşünür. Halkın egemenliğinin siyasal ve toplumsal birliklerde kendini gerçekleştirdiği ölçüde geçerli olduğunu düşünen Hegel, bu kavramın etnik milliyetçilik tarafından devletin zamanını ve mekânını inşa eden, bundan dolayı devlet karşısında üstün hale gelen milletin egemenliği olarak algılanmasına karşı çıkar (Bumin, 2010). Bu noktada Hegel'in, devletin çekirdeğini halktan ziyade prene atfeden Nicolo Machiavelli'den etkilendiği belirtilebilir. Machiavelli'nin düşüncesinde belirsizliğe denk düşen *fortuna*'nın yerine düzeni imleyen *virtu* ve buna ehil olan prens fikrinin Hegel'de yankı bulduğu ileri sürülebilir. Daha net biçimde belirtmek icap ederse gerek Machiavelli'nin gerekse Hegel'in zihninde akıl dışına işaret eden *fortuna*'nın halk egemenliğine, akılsal olanı imleyen *virtu*'nun ise devletin, ailenin, prensin egemenliğine denk düştüğü beyan edilebilir.

Devletin toplumu biçimlendirdiği düşüncesini savunan Hegel'e göre, devlet ve toplum birbirinden ayrı durumdadır. Bu bağlamda devlet, biçimi itibarıyla organiktir ve asli ilkesi düşüncedir (Hegel, 1991). Her ne kadar toplum devletin bir parçası olsa da kendi için bir varlık olan devlet, akla sahiptir. Böyle bir durumda toplumu düşünen ve şekillendirecek olan aygıt devlettir. Tarihin amacını tikel ve tümelin bir diğer ifadeyle birey ve toplumun uzlaşması olarak anlayan Hegel'in devlet kuramını irdeledikten sonra Marx'ın devlete ilişkin düşüncelerinin irdelenmesi çalışma kapsamı açısından yerinde olacaktır.

<sup>2</sup> Alman milliyetçiliği dairesi içerisindeki düşünürler, milli toplulukların eşsiz olduğunu ve bir gün otantik hallerine geri döneceklerini düşünmektedirler. Bunun mümkün olması milleti oluşturan bireylerin kendi kaderlerini tayin etme hakkına bağlıdır. Bu bağlamda vatandaşlar bütünü olan millet kendi devletini kuracaktır (Özkırımlı, 2009).



### 3. KARL MARX: AKIL MERKEZİNDEKİ DEVLETİN SINIF MERKEZİNDE DÖNÜŐÜMÜ

Hegel'in devlet kuramının idealizm, bir diđer ifadeyle akli olma ile ilintili kılındığı önceki bölüm kapsamında ifade edildi. Hegel'den farklı olarak Marx, bu düşüncenin tutarsızlığı beraberinde getirdiğini belirtir. Marx, bahsini ettiđi tutarsızlığın nedeninin devlete atfedilen anlam olduğunu söyler. Düşünre göre aile ve burjuva-sivil toplum gibi kurumlar karşısında bađımlı olması gereken devletin Hegel'in düşüncesinde sözü edilen kurumlardan bađımsız olarak kodlanması tutarsızlığın en net biçimde tecessüm etmiş halidir (Marx, 2016a). Marx'a göre tutarsızlığın bir sonraki adımda vardığı yer mistifikasyondur (Kiraz, 2021). Düşünür, sözünü ettiđi tutarsızlığı ve mistifikasyonu devleti yeni bir formülasyon refakatinde inşa ederek aşmayı düşünür. Marx'a göre bunun yolu, Hegel'in akli olarak tanımladığı devletin yeniden tanımını ile mümkün olacaktır (Hyppolite, 2010).

Marx'ın Hegel'in idealizmine ilişkin tüm eleştirisi, onun devlet kavramı üzerinde yoğunlaşır. Bu anlamda Marx, Hegel'de gördüğü idealizme matuf özneliđi, gerçek özne olarak addettiđi yapı ile aşma niyetindedir (2016a). Marx, Hegel'de beliren tarihselliđin akli olanla eşlenmesini dönüőtürmek ister. Bu açıdan düşünür, tarihsel olanı maddeciliđe, maddeciliđi ise sınıf merkezindeki çıkara endeksler (Carnoy, 2015). Marx, devleti tarihin öznesi olarak beyan eden Hegel'in aksine tarihin somut öznesinin insan olduğunu düşünür ve devletin esasında insanın toplumsal doğasının bir parçası olduğunu belirtir (Hyppolite, 2010). Sonuç olarak Hegel'in mantığın ve tarihin nihai aşaması olarak tanımladığı ve akil atfettiđi devlet kavramına Marx karşı çıkar.

Marx, Hegel'in devlet kuramını onu organikleřtirmesinin sonucu olarak görür. Marx'a göre Hegel, devletin ne tür bir organizma olduğunu tanımlarken akli olanı öne sürse de gerçek bireylerden hareket etmediđi için devlete gizem atfeder. Başka bir cümleyle ifade edildiğinde Hegel devlete hasrettiđi gizemi özneleřtirir (2016a). Bundan dolayı ona yabancı bir içerik katar, onu tam olarak kavramsallařtıramaz ve devleti sonu gelmez bir monotonluđa mahküm eder. Bu anlamda Marx'ın tabiriyle Hegel, akli olandan yana durmak isterken akıldan uzak bir pratiđe sabitlenir (Hyppolite, 2010). Bu açıdan Marx'ın tasavvurunda Hegel, somut olandan uzak bir yerde konumlanır. Devleti tarihsel olan ile eş deđer gören Hegel'in onu idealizme raptetmesine karşı çıkan Marx, o tarihselliđi idealizmden azade kılmayı amaçlar. Tarihsel olanın idealizmin limanına sabitlenmesine karşı eleřtirel bir bakış açısı geliřtirmeyi amaçlayan Marx'ın başvurduđu çözüm tarihsel olanı materyalizmin karasularında demirlemektir.

Hegel'in devlet üzerinden tanımladığı akıl ideasının yanılısama olduğunu iddia eden Marx, söz konusu yanılısamanın izlerinin Hegel'in egemenlik anlayışında açıkça görüldüğünü belirtir. Marx'a göre Hegel, başlangıçta egemenliđin halka ait olduğunu kabul eder ancak halkı devletin dolaylı bir fenomeni olarak tanımladığından dolayı kendisiyle çeliřir (Hyppolite, 2010). Söz konusu izlek takip edildiğinde Marx'ın akli olanı halkta bulduđunu, bu açıdan Hegel'in akıl ile devleti özdeleřtirmesine karşı çıktığını düşünmekte bir beis görünmemektedir. Marx'ın Hegel'in devlet kuramına eleřtirilerini irdeledikten sonra problematiđini incelemek gerekmektedir. Düşünür, evvela bir sorunsal kurmak ister. Bu açıdan Marx'ın problematiđi, insanın toplumsal doğasıyla uyumlu olabilecek bir var oluşun imkânı üzerinedir. Bu sorunsal bađlamında insanın doğasıyla toplumsal var oluşunun neden o zamana kadar uyumlu olmadığı sorusuna verilen cevap, toplumun çıkar ve eşitsizlik üzerine kurulu sınıf yapılarından müteşekkil olmasıdır (Marx & Engels, 2022). Bu açıdan Hegel düşüncesinde beliren akla rabitalı somut olan, Marx'ın fikrinde çıkarlar ile iltisaklı kılınır.

Var oluşun çıkar ile iltisaklı kılınmasının Marx'ın zihnindeki karşılığı devletin kapitalist sınıfın çıkarlarına göre yapılandığı argümanıdır (Çetin, 2007). Marx'ın düşüncesinde devlet, kapitalist sınıfın çıkarının takip edildiđi bir gerçeklik olarak tecessüm eder (Şahin & Balta, 2001). Devleti kapitalizmin çıkarı ile rabitalı kılan Marx, *Louis Bonaparte'ın 18. Brumaire'i* başlıklı eserinde ise devletin bir ölçüde özerk olduğundan söz eder (2016b). Bu izlekten devam eden düşünür, devletin içerisindeki burjuva-sivil toplum alanı olarak tanımladığı bürokrasinin de temayüz ettiđi ilk anda özerk davradığından söz eder (Marx, 2016a). Ne var ki düşünürün nezdinde nihai kertede devlet, ekonomik açıdan egemen olan kapitalist sınıfın çıkarının koruyucusu olarak arzı endam eder (Marx, 2016b). Devletin mücessem hali olarak beliren bürokrasi ise evvela özerk davranış sergileyebildiđi korporasyonları canlandırmaya çalışır (Marx, 2016a). Bu açıdan gerek devlet gerekse onun burjuva

toplumdaki haline denk düşen bürokrasi, nihai kertede kapitalist sınıfın çıkarının korunması ile mükellef bir örgütlenme olarak gün yüzüne çıkar.

O halde bahsi edilen nüveleri içeren temel üzerine kurulu yapı nasıl yok edilecektir? Marx'a göre bunun yolu, insanın bu dünyaya ait olduğunu dolayısıyla burada var olduğunu pratikte<sup>3</sup> kanıtlamasından geçer. Pratik ise mevcut koşulların insan eliyle değiştirilmesi anlamındadır. Koşulların değişmesinin ancak devrimci bir pratik içinde mümkün olacağını belirten Marx, her toplumsal yaşamın özünde pratiği barındırdığını düşünür (Marx & Engels, 2004). Dolayısıyla eşitsizlik ve çıkar üzerine kurulu yapının nasıl yok edileceği sorusuna Marx'ın verdiği cevap, mevcut koşulların değiştirilmesi bir diğer deyişle pratiktir. Marx açısından pratik, Hegel'in düşüncesindeki tarihselliğin yeniden tanımlanması ile gündeme gelecektir. Marx'ın on birinci tezinde dile getirdiği, insan pratiğinin özü olan tarihsel olanı dönüştürmek, tarihselliğin yeniden inşası ile hayat bulacaktır. Bahsi edilen inşa, devrimle mümkün olacaktır (Marx ve Engels, 2004). Burada değişimi diğer deyişle devrimi sağlayacak potansiyel güç, toplumun içinden çıkan proletarya yani işçi sınıfıdır. Proletaryanın devrimi yaparken örgütleneceği yapı ise komünist partidir.

Marx'a göre komünist parti içerisinde yer alan proletaryanın asli görevi, ekonomik çıkar ilişkilerinin ifadesi olan egemen düşünceleri çözülmeye uğratmaktır. Bu açıdan beklenen şey, egemen sınıfın üyelerinin bilincinde yer verilen tarihsel olanı inşa kudretine haiz olma yönündeki özgüvenin inkıtaa uğratılması, deyim yerindeyse yanılgıya uğratılmasıdır (Marx ve Engels, 2004). Bu noktada akli olarak tanımlanabilecek davranış, organik olarak tanımlanan düşüncedeki ve yapıdaki çelişkinin ifşa edilmesidir. İfşa eyleminden sonra, devlete atfedilen organik olanın yeniden tanımlanması ise akli olanın diğer bir nüvesi olarak belirir. Akıl dâhilinde sergilenecek olan üçüncü pratik, yabancılaşmanın<sup>4</sup> akamete uğratılmasıdır (Marx ve Engels, 2004).

Proleter sınıfın devrim sürecinde komünist parti altında örgütleneceğini belirten Marx, komünizmi “*ortadan kaldırılmış mülkiyetin olumlu anlatımı*” olarak tanımlar (2000). Bu anlamda Marx'a göre akla işaret eden komünizm, akıl dışına tekabül eden mevcut durumu sonlandıracak olan harekettir (2004). Kapitalist toplumun ve ondan neşet eden devletin, akla ve insanın doğasına büyük zarar verdiğini, insanı yabancılaştırdığını ve yozlaştırdığını düşünen Marx, bu durumların olmayacağı bir komünist toplumda Hegel'in önelediği devletin bilgisinden ziyade sınıfın bilgisinin farkına varılacağını belirtir. Marx'a göre sınıf içerisindeki bireyin akli oluşunun en üst düzeyi, Hegel'in aşkın devletinin topluma tamamıyla bağımlı bir organa dönüştürülmesiyle mümkün olacaktır (Becerme, 2010-11). Bu anlamda Marx'a göre akılsal olan şey, devletin emeğin bilgisi bağlamında yeniden inşa edilmesi, tabiatıyla o emeğin içinde erimesiyle mümkün olacaktır.

Marx, toplumsal yapıyı oluşturan sınıfların özel mülkiyet ve çıkar temelinde oluştuklarını bu anlamda genel düzlemde devletin özel düzlemde ise iktidarın üretim araçlarının mülkiyetine sahip sınıfın kontrolünde olduğunu, dolayısıyla çıkar temelinde inşa edildiğini belirtir (Eroğul, 1974). Bu nedenledir ki Marx, akılsal olarak Hegel tarafından tanımlanan devletin nihai kertede ortadan kalkması gerektiğini düşünür. Ne var ki bu tarzda bir devletin lağvı uzun bir zaman aralığında gerçekleşecektir zira devlete duyulan ihtiyacın son bulması beklenecektir. Özel mülkiyet ve ondan kaynaklanan çıkarı sınıfların kaynağı olarak gören ve bireylerin özgürleşmeleri için onların ortadan kaldırılması gerektiğini düşünen Marx'a göre bunun mümkün olması için evvela burjuva devletin proleter devlete dönüşümü elzemdir (Bobbio, 1993). Bu bağlamda proletarya, aldığı eğitimler sonucunda bilinçlenecek, komünist parti önderliğinde burjuva devleti aufhebung'a uğratabilecek bu açıdan onu

<sup>3</sup> Karl Marx, var olan koşulların değişmesi olarak tanımladığı pratiği terminolojisinde “praksis” olarak tanımlar. Praksis kavramının özü Marx'ın *Alman İdeolojisi* eserinde yer verilen dünyayı değiştirme üzerinedir. Bilinç yönelimli eylem olan praksis ile amaçlanan şey, kuramsal fikirlerin somut karşılıklarının olması ve bunların gerçek hayata uygulanabilmesidir. Böylece Marx'ın sorunsalı olan insan doğasıyla toplumsal varlığın uzlaşabilmesi, kuramın gerçek hayatta karşılığını bulabilmesi ve kuram ile eylemin birbirini etkileyerek gerçeğe ulaşması sayesinde mümkün olacaktır (Tyson, 2006).

<sup>4</sup> Yabancılaşma kavramı Marx'ta dışsallaşma ve ayrışma olmak üzere iki boyutludur. Dışsallaşma, insanın aklının ve emeğinin ürününün ondan zorla koparılması ve ürünün hem koparan hem de koparılan açısından dışsallaşmasıdır. Ürün koparana dışsaldır zira o üretmemiştir, koparılan dışsaldır çünkü nesne üretmenin değildir ve ona yabancıdır. İkinci boyut olan ayrışma ise dışsallaşmanın nedeni ya da sonucu olarak özne, doğa ve diğer özneler arasındaki ilişkilerin birbirlerinden kopup ayrı varlıklar haline gelmesidir. Yabancılaşmanın işçi sınıfındaki yansımaları işçinin üretim sürecinde harcadığı zaman ve emeğin karşılığını tam alamaması, aradaki farkın burjuvanın özel mülkiyetine girmesidir. Bu durum işçinin kendi emeğinden ayrışmasına ve işçinin kendi emeğinin işçi karşısında dışsallaşmasına delalet eder (Kulak, 2010-11).

iererek ařan bir proleter devlet inřasına girecektir (Marx, 1999). Bir sonraki komünizm ařamasında ise proleter devlet topluma tabi kılınacak ve bütün sınıflar kaldırılacaktır. Nihayetinde sınıfları ve devleti ortadan kaldırmasıyla insan var oluşunu pratik üzerinden kanıtlayarak dönüřümün öncüsü olacaktır.

#### 4. SONU

Devlet kavramı veya devletin ne olduđuna iliřkin tartiřmalar siyasal düşünce tarihinde uzun bir gemiře sahiptir. Hi kuřku yok ki kavramın iinin nasıl doldurulduđu dönemin tarihsel ve toplumsal kořullarıyla ve tartiřanların konumuyla doğrudan ilintilidir. Söz gelimi liberal ideoloji kapsamında bireyin piyasada mümkün olan en geniş özgürlük alanından faydalanması iin devletin hareket alanının kısıtlanmasını gerekli görülür ve devlet ehven-i řer diđer anlamıyla zorunlu kötü olarak tanımlanır. Bu aıdan devletin esas görevi piyasanın ve bireylerin güvenliđini sađlamaktır. Fransız Devrimi ile yayılmaya bařlayan milliyeti ideoloji çerevesinde ise devlet, dil ve milletin oluşumundan sonra zaruri bir oluşum olarak tanımlanır. Belirdikleri dönem itibarıyla gerek liberal gerek milliyeti ideoloji iin devlet mutlak surette olması gereken bir yapı niteliğindedir.

Devleti mutlak surette olması gereken yapı olarak tanımlayan ve onu Tanrı'nın yeryüzündeki sureti olacak derecede kutsallařtıran düşünür, Hegel'dir. Hegel'in yařadığı dönem, Prusya'nın siyasal birliđini sađlama abaları verdiđi yıllardır. Hegel, geliřtirdiđi düşünceyiyle kurulması arzu edilen yeni devletin önemli ideologu olmuřtur. Devlet ve toplum kavramlarını karřıtlık iinde deđerlendiren Hegel, devleti akıl ve ebediyet ile iltisaklı ařkın bir yapı, toplumu ise o akla ve ebediyete devlet üzerinden mazhar olacak kitle olarak tanımlar. Bu bağlamda Hegel'e göre kendinde bir düzen olan, ahlâkî buhranın, yabancılařmanın, bencilliđin ve bütün kötülüklerin alanı olan burjuva toplumu, ahlâkîliđin, ebediyetin yegâne göstergesi, kendinde ve kendi iin yekta özne olan devlet eliyle düzenlenecektir. Hegel'in tasarladığı devlet modeli burjuva toplumundaki aktörler arası rekabetten, mücadelelerden ayrı, bu alanın üstünde bir yerdedir.

Devletin “*akılsal bir varlık olarak görülen insanın ortak yařamının belirleyici uđrađı*” (akt. Bobbio, 1993) olduđunu belirten Hegel'e karřı olarak Marx, devletin akla indirgenmesine ve ebediyet ile iliřkilenmesine karřı çıkmıřtır. Marx'ın zihin dünyasında Hegel, devleti ideal olan ile iltisaklı kıldıđında onun toplumsal boyutunu geri plana iten bir pratiđin belirmesine neden olmaktadır (2016a). Bu noktadan harekete geen düşünürün önemi, devleti tarihselleřtirme noktasında belirlemektedir. Tarihselliđi maddecilik temelinde tahayyül eden Marx'a göre devlet, sınıflı toplumun maddiyattan kaynaklanan ıkar iliřkilerinin bir yansımasıdır ve bu anlamıyla toplumsal gerekliđin veciz bir ifadesidir. Ebedi aklın tecessümü olmaktan menedilen devlet, Marx'ın nezdinde toplumu belirlemekten de uzak tutulacaktır. Bu durumda devlet, ortak ıkarı temsil etmekten de hayli uzak bir konumdadır. Bu durumun net kanıtı bürokraside görülmektedir. Hegel düşüncesinde evrenselliđin ve ortak ıkarın temsilcisi olarak tasarlanan bürokrasi, özel ıkarlardan arı bir durumda iken (Carnoy, 2015), Marx'a göre bürokrasi kimi zaman ıkar gruplarına karřı mesafeli olabilse de burjuva-sivil toplumun ıkarlarını devletin ıkarları ile özdeřleřtiren tikel bir realitedir (2016a). Bu aıdan devlet, bürokrasinin ve egemen burjuva sınıfının ıkarına toplumun ıkarı karřısında öncelik verilmesi biçiminde tebarüz etmektedir.

---

**Etik Beyan:** *Bu alıřmada “Etik Kurul” izini alınmasını gerektiren bir yöntem kullanılmamıřtır.*

**Ethics Statement:** *In this study, no method requiring the permission of the “Ethics Committee” was used.*

---

#### KAYNAKA

Ađaođulları, M. A. (2014). Niccolo Machiavelli: Prensın İktidarından Devlete. M. A. Ađaođulları (Ed.), *Sokrates'ten Jakobenlere Batı'da Siyasal Düşünceler* iinde (319-344). İletişim Yayınları.

- Avineri, S. (2021). Tarih: Özgürlük Bilincine Doğru İlerleme. (Çev. G. Ateşoğlu). G. Ateşoğlu (Ed.), *Alman İdealizmi II: Hegel içinde* (526-548). Doğu Batı Yayınları.
- Bakunin, M. (1997). Almanya'da Hegelcilik, Anarşizmin Temeli, Devletçilik ve Marksizm (Çev. A. Türker). *Doğu Batı*, 1, 1, 153-160.
- Becermen, M. (2010-11). Dünyayı Değiştirmeye Dair: Marx'ın On Birinci Tezi Üzerine Bir Deneme. *Doğu Batı*, 14, 55, 79-92.
- Bobbio, N. (1993). Gramsci ve Sivil Toplum Kavramı. (Çev. M. Küçük). J. Keane (Ed.), *Sivil Toplum ve Devlet: Avrupa'da Yeni Yaklaşımlar*. (Çev. E. Akin, A. Bora, A. Çiğdem, L. Köker, M. Küçük, A. Nur). Ayrıntı Yayınları.
- Bravo, H. (2005). *Hegel ve Nietzsche'de Birey, Toplum, Devlet İlişkileri* (Yayın No. 160298) [Doktora Tezi, Hacettepe Üniversitesi]. Yüksek Öğretim Kurumu Tez Merkezi.
- Bumin, T. (2010). *Hegel: Bilinç Problemi, Köle-Efendi Diyalektiği, Praksis Felsefesi*. (4. baskı). Yapı Kredi Yayınları.
- Carnoy, M. (2015). *Devlet ve Siyaset Teorisi*. (2. baskı). (Çev. S. Coşar, A. Orkup, M. Pamir, M. Yetiş). Dipnot Yayınları.
- Çetin, H. (2007). *Çağdaş Siyasal Akımlar*. Orion Yayınları.
- Eroğul, C. (1974). Marksist Devlet Kuramı Hakkında Bir Not. *Mülkiye*, 29, 1, 113-123.
- Hegel, G. W. F. (1995). *Tarihte Akıl*. (3. baskı). (Çev. Ö. Sözer). Kabalıcı Yayınevi.
- Hegel, G. W. F. (1991). *Hukuk Felsefesinin Prensipleri*. (1. baskı). (Çev. C. Karakaya). Sosyal Yayınlar.
- Hegel, G. W. F. (2006). Felsefe Tarihi Üzerine Dersler. (Çev. G. Ateşoğlu). D. Özlem & G. Ateşoğlu (Ed.), *Tarih Felsefesi: Seçme Metinler içinde* (197-199). Doğu Batı Yayınları.
- Hyppolite, J. (2010). *Marx ve Hegel Üzerine Çalışmalar*. (1. baskı). (Çev. D. B. Kılınç). Doğu Batı Yayınları.
- Kervegan, J.-F. (2011). *Hegel ve Hegelcilik*. (1. baskı). (Çev. İ. Yerguz). Dost Kitabevi Yayınları.
- Kılıçarslan, E. A. (2015). *Hegel Tartışmaları*. (1. baskı). Bibliotech Yayınları.
- Kiraz, S. (2021). Kapitalizmin Sonu: Marx'a Sadık Bir Yorum. *Temaşa Felsefe Dergisi*, 15, 129-139.
- Kojeve, A. (2021). *Hegel Felsefesine Giriş*. (7. baskı). (Çev. S. Hilav). Yapı Kredi Yayınları.
- Kulak, Ö. (2010-11). Karl Marx'ta Yabancılaşma, Meta Fetişizmi ve Şeyleşme Kavramları. *Doğu Batı*, 14, 55, 33-61.
- Marx, K. (1999). *Ücret, Fiyat ve Kâr*. (9. baskı). (Çev. S. Belli). Sol Yayınları.
- Marx, K. (2000). *1844 El Yazmaları*. (1. baskı). (Çev. M. Belge). Birikim Yayınları.
- Marx, K., & Engels, F. (2004). *Alman İdeolojisi*. (4. baskı). (Çev. S. Belli). Sol Yayınları.
- Marx, K. (2016a). *Hegel'in Hukuk Felsefesinin Eleştirisi*. (3. Baskı). (Çev. K. Somer). Sol Yayınları.
- Marx, K. (2016b). *Louis Bonaparte'nin 18 Brumaire'i*. K. Marx-Fransız Üçlemesi içinde (141-251) (Çev. E. Özalp). Yordam Yayınları.
- Marx, K., & Engels, F. (2022). *Devlet Üzerine*. (1. baskı). (Çev. B. Babacan). Dorlion Yayınları.
- Özkırmımlı, U. (2009). *Milliyetçilik Kuramları: Eleştirel Bir Bakış*. (1. baskı). Doğu Batı Yayınları.
- Pinkard, T. (2020). *Hegel*. (3. baskı). (Çev. M. B. Albayrak). Türkiye İş Bankası Kültür Yayınları.
- Şahin, Ö., & Balta, E. (2001). Gündelik Yaşamı Dönüştürmek ve Marksist Düşünce. *Praksis*, 4, 185-217.
- Topakkaya, A. (2017). *Felsefe, Din ve Kültürde Zaman*. (2. baskı). Say Yayınları.

Tyson, L. (2006). *Critical Theory Today*. (2. baskı). Routledge Publishing.

Yalçınkaya, A. (2014). Bodin'den Hobbes'a Doęru. M. A. Ağaoęulları (Ed.), *Sokrates'ten Jakobenlere Batı'da Siyasal Düşünceler* içinde (401-426). İletişim Yayınları.

Zabcı, F. (2014). Aristoteles: Yüce Bir Amaç Olarak Siyaset. M. A. Ağaoęulları (Ed.), *Sokrates'ten Jakobenlere Batı'da Siyasal Düşünceler* içinde (125-152). İletişim Yayınları.



## Güvenlik Teorileri Bağlamında Türkiye'deki Düşünce Kuruluşlarının 2011 Suriyeli Göçüne Yaklaşımları

### Approaches for Think Tanks in Türkiye to The 2011 Syrian Migration in The Context of Security Theories

Tuğba YOLCU<sup>1</sup>, Melis İlayda YARŞI<sup>2</sup>

#### Öz

**Amaç:** Göç devlet, birey ve değerler noktasında siyasi, ekonomik, toplumsal güvenlik temelli tehditleri barındırmaktadır. 2011 yılında yaşanan Suriye iç savaşı ile birlikte Türkiye'ye yönelik gerçekleşen kitlesel göç güvenlik tartışmalarını başlatmıştır. Bir taraftan misafir ülke halkı diğer taraftan göç edenler açısından farklı güvenlik tehditleri gündeme gelmiştir. Bu tehditlere karşı çözüm üretme görevi üstlenmiş olan düşünce kuruluşları, belirli bir konuda politika değişiklikleri veya yeni yaklaşımlar önererek politika yapım sürecine katkıda bulunabilir. Bu nedenle göçün güvenlikle bağlantısına, düşünce kuruluşlarının yaklaşımları bu alana yönelik kamu politikası oluşturma çabaları açısından da önemlidir. Çalışma, bu yaklaşımdan hareketle Türkiye'deki düşünce kuruluşlarının konuya güvenlik teorileri bağlamında yaklaşımlarını ele almayı amaçlamaktadır.

**Tasarım/Yöntem:** Araştırmada "2020 Global Go To Think Tank Index"de yer alan düşünce kuruluşuna ait rapor incelemeye alınmıştır. Raporlar doküman analizi yöntemi ile "güvenlik" anahtar kelimesi kullanılarak değerlendirilmiştir.

**Bulgular:** Analizler sonucunda; klasik güvenlik yaklaşımının aksine düşünce kuruluşlarının Derinleşirmeci yaklaşım çerçevesinde güvenlik sorununa raporlarında yer verdikleri; kamusal politikaları destekleyici fikirlerin raporda yer aldığı görülmekle birlikte bazı raporlarda özellikle toplumsal alanda yer alan tepkileri de ön plana çıkaran bulgular tespit edilmiştir.

**Sınırlılıklar:** Örneklemin sadece "2020 Global Go To Think Tank Index"de Suriyeli göçüne yönelik güvenlik ile ilgili raporları olan dört düşünce kuruluşunun seçilmesi araştırmanın sınırlılıklarıdır.

**Özgünlük/Değer:** Göç ve güvenlik özellikle Suriyeli göçü, yoğun olarak çalışılmasına karşın düşünce kuruluşları özelinde Suriyeli göçüne yönelik güvenlik algısı literatürde yer alamamaktadır. Bu nedenle çalışma güvenlik sorununun düşünce kuruluşları özelinde nasıl algılandığını ortaya çıkarması bakımından önemlidir.

**Anahtar Kelimeler:** Göç, Güvenlik, Suriye İç Savaşı, Düşünce Kuruluşları

#### Abstract

**Purpose:** Migration poses political, economic, social and security-based threats to the state, the individual and values. In 2011, with the Syrian civil war, mass migration to Türkiye triggered security debates. Various security threats have emerged for both the people of the host country and the migrants. Think tanks, tasked with generating solutions against these threats, play a role in the policy-making process by suggesting policy changes or new approaches to specific issues. Therefore, the perspectives of think tanks on the correlation between migration and security are crucial in shaping public policy-making endeavors within this domain. Based on this approach, the study aims to address the approaches of think tanks in Türkiye to the issue in the context of security theories.

**Design/Methodology:** In the research, the report of the think tank included in the 2020 Global Go To Think Tank Index was examined. The reports were evaluated by document analysis method using the keyword "security".

**Findings:** As a result of the analysis, it was found that, contrary to the classical security approach, think tanks included the 'security problem' in their reports within the framework of the Deepening approach; although it was observed that ideas supporting public policies were included in the report, some reports also highlighted reactions in the social sphere.

**Limitations:** The fact that the sample consists of 2020 Global Go To Think Tank Index selection of four think tanks with security-related reports on Syrian migration are the limitations of the study.

**Originality/Value:** Although migration and security, especially Syrian migration, have been intensively studied, the security perception of think tanks towards Syrian migration is not included in the literature. Therefore, this study is important in terms of revealing how the security problem is perceived in think tanks.

**Keywords:** Migration, Security, Syrian Civil War, Think Tanks

<sup>1</sup>Doç. Dr., Tarsus Üniversitesi, İktisadi ve İdari Bilimler Fakültesi, Siyaset Bilimi ve Kamu Yönetimi, , tugbayolcu@tarsus.edu.tr, ORCID: 0000-0002-7131-7545

<sup>2</sup>Doktorant, Tarsus Üniversitesi, İktisadi ve İdari Bilimler Fakültesi, Siyaset Bilimi ve Kamu Yönetimi, ilaydayarsi@gmail.com, ORCID: 0000-0002-5462-528X



## 1. GİRİŞ

Günümüzde uluslararası kamuoyunu en çok meşgul eden tartışmaların başında göç olgusu yer almaktadır. Bir devlette meydana gelen çatışmalardan ve sonucunda oluşabilecek göçlerden en çok etkilenecek olan devletlerin komşu devletler olması kaçınılmazdır. Coğrafi, kültürel ve tarihi yakınlık gibi etkenler etrafında, göç eden insanların ilk varış noktalarını çevre devletler oluşturmaktadır. Bu kapsamda bölgesel ve küresel ölçekte yaşanan göç dalgaları ülkeler açısından birtakım tehdit unsurları barındırmaktadır. Bu noktada Suriye'den gerçekleşen göçün büyük bir kısmına Türkiye'nin ev sahipliği yapması kapsamında, kitlesel göç kaynaklı oluşabilecek tehditler ve riskler Türkiye açısından üzerinde durulması gereken bir konudur.

Çalışma bu noktadan hareketle; Suriyeli göçüne güvenlik perspektifinden bakış açısını, düşünce kuruluşları çerçevesinden değerlendirmeyi amaçlamıştır. Düşünce kuruluşları özellikle kamuoyu ve kamu politikalarını etkileme noktasında önemli bir etkiye sahiptir. Dolayısı ile düşünce kuruluşlarının bakış açısı toplumsal ve siyasal alana yönelik bakış açısı içinde bir ipucu verebilecek konumdadır. Çalışmada öncelikle güvenlik teorileri, Suriye iç savaşı ve Türkiye'deki düşünce kuruluşlarına yönelik kavramsal ve teorik çerçeve oluşturulmuştur. Bu çerçevede güvenliğe dair yaklaşımlar ilk başlıkta ele alınmıştır. İkinci başlıkta ise Türkiye'deki göçün güvenlik alanını etkisini temellendirmek adına Suriye iç savaşı ve sonrasında yaşanan göç ele alınmıştır. Çalışmanın üçüncü başlığında ise düşünce kuruluşları ve kamu politikası oluşturma sürecine dair teorik çerçeve çizilmiştir. Sonrasında ise çalışmada örnek olarak belirlenen düşünce kuruluşları raporlarının “güvenlik” anahtar kelimesi çerçevesinde doküman incelemesi yapılmıştır.

## 2. GÜVENLİK TEORİLERİNE GENEL BİR BAKIŞ

Güvenlik kavramı için dönüm noktası Soğuk Savaş'ın sona ermesi süreci ile başlamıştır. Soğuk Savaş'ın bitimi ile birlikte klasik güvenlik anlayışı literatürde de farklı şekilde tartışılmaya başlanmıştır. Örneğin Baldwin (1997) güvenlik kavramını “kimin için ve hangi değerler için?” soruları üzerinden tartışmaktadır. Baylis, Smith ve Owens (2008) ise güvenliği “değerlere karşı tehdit olmaması durumu” olarak ifade etmektedirler. Dolayısıyla kavramın ilgili literatürde Soğuk Savaş öncesi ve sonrası olmak üzere iki farklı dönem çerçevesinde ele alındığı görülmektedir. Bu noktada; Soğuk Savaş öncesi dönemde güvenlik çalışmalarının stratejik ve askeri meselelere karşılık geldiği görülmektedir. Askeri gücün ve ulusal güvenliğin ön planda olduğu bu bakış açısı klasik güvenlik yaklaşımı olarak bilinmektedir (Bakan, 2007). Bu doğrultuda güvenlik çalışmaları devleti iç ve dış tehditlerden nasıl koruyacağına odaklanmaktadır (Buzan ve Hansen, 2009). Aynı zamanda devletleri savaşın yıkıcı etkilerinden koruma amacını da taşımaktadır (Baysal ve Lülecı, 2015). Devam eden süreçte, uluslararası konjonktürün getirileri, savaşlar, dünya savaşlarından sonra öne çıkan liberal görüşün etkisi altındaki uluslararası kuruluşlar vb. pek çok faktör güvenlik algısında da birtakım değişiklikleri meydana getirmiştir.

Bu noktada Bakan (2007) değişen güvenlik algısını temelde 4 döneme ayırmaktadır. Bunlardan ilki 1918-1955 yılları arası dünya savaşlarını kapsayan döneme karşılık gelmektedir. Bu doğrultuda; güvenlik algısı birçok disiplin içerisinde değerlendirilebilecek çok boyutlu bir kavrama evrilerek, ekonomik ve psikolojik etkilerin de askeri güç kadar önemli olduğu vurgulanmaktadır. Aynı zamanda uluslararası örgütler, barış, demokrasi, self-determinasyon, silahsızlanma gibi etkilerin de güvenliği sağlama hususunda ön planda olduğu ifade edilmektedir. 1955-1985 arası kapsayan ikinci dönemde ise ön plana çıkan başlıklar nükleer silah(sız)lanma, nükleer güç, silah kontrolü olarak belirtilmektedir. Caydırıcılığın, güvenliği sağlamada ve tehditleri önlemedeki rolü söz konusu dönemde gündeme getirilmiştir. Bu noktada, güvenlik anlayışında realist ve neo-realist görüşlerin hâkimiyetinin arttığını ve devletlerin ulus-güvenliğinde askeri gücü tekrar önemli bir noktaya koydukları görülmektedir. Söz konusu dönemde literatürde en dikkat çeken çalışma ise Barry Buzan tarafından 1983 yılında yazılan “People, States and Fear” adlı çalışmadır. Bu çalışmada Buzan (1983), ulusal güvenlik sorununun sadece askeri boyutla sınırlı olmadığını savunur. Ona göre, ulusal güvenlik kavramı ekonomik, politik, sosyal ve çevresel faktörleri de içeren çok boyutlu bir olgudur.

1985-1995 yılları arasına denk gelen 3. dönemde ise askeri ve nükleer güç geri planda kalarak güvenlik çalışmaları genişletilmiştir. Bu doğrultuda güvenlik algısı ekonomik, siyasi bir bütün içerisinde değerlendirilmeye başlamıştır. Aynı zamanda sınır aşan meseleler, göçler, küresel güvenlik sorunları da

ilgili dönemde üzerinde durulan konular haline gelmiřtir. 1995 sonrası dönem ise 4. kesime karřılık gelmekte olup eleřtirel güvenlik alıřmalarının ne ıktığı grlmektedir. 1995 yılından gnmze kadar olan blm kapsayan dönemde Krause ve Williams tarafından yapılan ‘‘Critical Security Studies: Concept and Cases’’ isimli alıřma gvenlięi devlet merkezli olmaktan ıkarıp aktr, boyut ve seviyeler aısından deęerlendirmeye bařlamıřtır. Gvenlik; ekonomik, evresel ve politik riskleri de ierisinde barındıran bir kavram haline gelmiřtir. Sivil toplum, ıkar grupları gibi hkmet dıřı aktrler de gvenlik kavramında nemli bir yere sahip olmaya bařlamıřlardır (William ve Krause; 1996).

Uluslararası sistemin anarřik doęası, sistemde srekli bir g mcadelesini gerekli kılmaktadır (Kolasi, 2014). Bu noktada; devletler uluslararası kuruluřlarla iř birlięi yaparak sisteme entegre olmakla birlikte kendi ulusal gvenliklerini en yksek derecede tutmak istemektedirler. Fakat sz konusu kendi glerini maksimumda tutma isteęi, dięer devletlerin gvenliksizleřtirilmesini de beraberinde getirmektedir ki bu durum ‘‘gvenlik ikilemi’’ olarak ifade edilmektedir (Booth ve Wheeler, 2008).

Kopenhag Okulu tarafından geliřtirilen gvenikleřtirme teorisinin temelinde inřacılık yer almaktadır. Bu noktada gvenlik konuları birer tehdit unsuru olarak inřa edilmektedir. O halde tehditlere karřı oluřturulan her trl eylem de meřru hale gelmektedir (Baysal ve Lleci, 2015). Gvenlik teorileri kapsamında ekol olan Kopenhag Okulu, bir yandan devlet temelli gvenlik yaklařımları ile dięer taraftan post-yapısal gvenlik yaklařımları arasında konumlanmaktadır (Baysal ve Lleci, 2015). Geleneksel Okula gre ise klasik gvenlik anlayıřının temel referansı devletin devamlılıęı ve hayatta kalmasıdır. Geleneksel Okulun klasik gvenlik anlayıřına gre asıl nemli olan devletin gvenlięidir (Miller, 2001). Soęuk Savařın sona erdięi dönemden itibaren ise yeni inřacı yaklařımlar gvenlik alanında n plana ıkmaya bařlamıřtır. Bu kapsamda gelenekselci gvenlik anlayıřa bir eleřtiri olarak da deęerlendirilen geniřletmeci-derinleřtirmeciler, gvenlik anlayıřına farklı bir aıdan yaklařmaktadırlar. Bu doęrultuda; evre, kltr, etnisite, kimlik, saęlık, iktisat gibi konular gvenlik kapsamında tartıřılmaya bařlamıřtır. Derinleřtirmeciler ‘kim iin ve ne iin gvenlik’ sorusuna cevap bulmaya alıřırken, geniřletmeciler tehdit unsurları zerine yoęunlařmaktadırlar ve evre, saęlık, ekonomi gibi yeni tehdit alanlarını gz nne almaktadırlar. Her iki yaklařımın da ortak noktası tek bir boyutun olmadığı ve gvenlik konularının birok alandan ele alınmasının mmkn olduęu gereęi olarak karřımıza ıkmaktadır. Bu durum da gvenlik kavramının deęiřken yapısı olduęunu ortaya koyar (Baysal ve Lleci, 2015).

Kopenhag Okulu, gvenlik alıřmaları literatrne  alanda katkıda bulunmaktadır. Bunlardan ilki gvenikleřtirme, ikincisi sektrel gvenlik, ncs ise blgesel gvenlik kompleksi teorisi řeklinde (Baysal ve Lleci, 2015). Bir konunun gvenlik temelinde adlandırılması, sz konusu konuyu aynı zamanda tehdit durumuna getirmesi gvenikleřtirme teorisinin ana argmanıdır. Bu doęrultuda da yapılanlar meřru hale gelmektedir. Sektrel gvenlik anlayıřına gre de gvenlik yalnızca askeri olan deęildir. Gvenlik aynı zamanda farklı sektrleri iermektedir. Sz konusu sektrler ise askeri, ekonomik, siyasi, toplumsal ve evresel olmak zere beře ayrılmaktadır (Lleci, 2013). Okulun son katkısı olan blgesel gvenlik kompleksi teorisi ise blgesel dinamiklere odaklanarak tm devletlerin gvenlik aısından birbirine baęımlı olduęunu ancak coęrafı yakınlığı olan ile uzak olan devletlerin baęımlılıkları aynı lde olmadığını ifade etmektedir. Coęrafı yakınlık daha ok baęlılığı getirirken aynı oranda risk faktrn ve tehditleri de ierisinde barındırmaktadır (Baysal ve Lleci, 2015).

Gvenlik kavramının tarihsel sre ierisinde askeri olandan bireysel olana dnřtęn sylemek yanlıř olmayacaktır. Dięer bir taraftan tehdit unsurlarının nereden ve nasıl gelebileceęi de deęiřen gvenlik kavramı ierisinde deęerlendirilen konular arasında yer almaktadır. Bu noktada; Kopenhag ekolu tarafından, tehditlerin yakın olandan gelme ihtimalinin kuvvetli olduęu belirtilmektedir. Blgesel gvenlik kompleksi teorisi kapsamında ele alınan bu algıya gre, bir blgedeki devletlerin birbirine tehdit oluřturma olasılıęı, deęiřen dost-dřman kavramı ve ıkar iliřkileri kapsamında daha fazla olmaktadır. Bu doęrultuda; kresel sistemde gndemde olan ve yoęun ilgi uyandıran kitlesel gler bir devletin gvenlięine tehdit olarak algılanmaktadır. Trkiye’nin 2011 Suriyeli kitlesel gnden etkilenmesi ve bu doęrultuda politikalarını řekillendirmesi blgesel gvenlik kompleksi kapsamında ele alınabilecek bir rneęi oluřurmaktadır. Sınırındaki bir devletten yoęun bir g dalgasına maruz kalan Trkiye; g, sınır ve gvenlik politikalarına bu dönemden itibaren daha fazla aęırlık vermekte ve Suriye ile olan iliřkileri bu doęrultuda deęiřiklik gstermektedir.

### 3. GÖÇ-GÜVENLİK İLİŞKİSİ VE SURİYELİLERİN KİTLESEL GÖÇÜ

Göç, yer değiştirme olarak ifade edildiğinde insanlık tarihi ile başlasa da kavram yer değiştirmenin ötesinde geçmişten günümüze farklı dinamikleri içinde barındırmıştır. Göç; savaş, kıtlık, eğitim, sağlık, iş gibi farklı amaçlarla olabileceği gibi gönüllü veya zorunlu olarak da gerçekleşebilmektedir. Aynı zamanda göç hareketleri, bireysel veya kitlesel ayrımına dayalı olarak da tanımlanabilmektedir (Ateş ve Bektaş, 2017). Küreselleşme ile birlikte iletişim ve ulaşımın artması, toplumların birbirini etkileyebilme oranının yükselmesi, 2010 yılının sonlarında Ortadoğu'da son derece etkili sahnelerin yaşanmasına neden olmuştur. Bu kapsamda, Tunus'ta başlayan demokrasi ve insan hakları lehine protesto ve gösteriler kısa zaman içerisinde, iletişim teknolojilerinde yaşanan gelişmelerin de etkisiyle, birçok Ortadoğu ülkesinde karşılık bulmuş ve desteklenmiştir. Arap Baharı olarak bilinen bu sürecin etkileri Suriye'yi iç savaşa kadar sürüklemiş ve göçlerin yaşanmasına neden olmuştur.

Suriye İç Savaşı, başlangıçta Arap Baharının Suriye kolu olarak nitelendirilse de zaman içerisinde boyutlarının değiştiği görülmektedir. Bu noktada ilk olarak Suriye'nin güneyindeki Der'a şehrinde Mart 2011'de gösteriler başlamıştır. Bu gösteriler neticesinde başlayan şiddet görüntülerinin sonu gelmemiş ve halkın Esad'ın istifasını istemesi ve Baas Partisi'nin iktidarı bırakmasını dile getirmesi ile devam etmiştir (Topal, 2015). Söz konusu gelişmelerin üzerine Suriye Ordusu Der'a, Humus ve Halep gibi şehirleri kontrol altında tutmaya çalışmıştır. Muhafif kesimler ise Özgür Suriye Ordusu etrafında silahlanmaya başlamıştır (Topal, 2015). Muhafif grupların siyasi liderliğinde ise Suriye Ulusal Konseyi yer almaktadır. Suriye Ulusal Konseyi'nin kapsayıcılığının başarısız olduğu dile getirilince, söz konusu görev "Suriye Muhafif ve Devrimci Güçler Ulusal Koalisyonu"na devredilmiştir (Bilgin, 2019). Zaman içerisinde muhafif gruplara uluslararası arenadan da destek iletilmiş, bunun sonucunda da Suriye'deki çatışmalar uluslararasılaşmış bir iç savaşa dönüşmüştür (Bilgin, 2019). Bu iç savaş sonucunda Suriye'den farklı bölgelere kitlesel göçler meydana gelmiştir. Bu kitlesel göçlerden etkilenen ülkeler arasında Türkiye de yer almaktadır.

Suriye'den gerçekleşen kitlesel göçün nedenlerini iç savaşa bağlı olarak yüksek enflasyon, sağlık koşullarının yetersizliği, işsizlik, çatışma ortamı, can güvenliğinin tehlikede olması, beslenme problemleri, çocukların eğitimine ilişkin engeller olarak sıralamak mümkündür (Koçancı ve Namal, 2017). Suriye'de iç savaş nedeni ile göç eden Suriyelilerin belirledikleri rotalardan birisi de Türkiye'dir. Türkiye'nin Avrupa'ya açılan bir kapı olarak benimsenmesi, transit ülke olarak kabul görmesi ve iç savaş öncesi dönemde Suriye-Türkiye ilişkileri, coğrafi ve kültürel yakınlıklar söz konusu rotada etkili olan faktörler olarak karşımıza çıkmaktadır. Bu kapsamda Suriye iç savaşı sonrasında Türkiye'ye gerçekleşen kitlesel göç ilk olarak Cilvegözü sınır kapısından 252 Suriyeli ile gerçekleşmiştir (Erdoğan, 2015).

Türkiye'nin "Açık Kapı Politikası" benimsemesi üzerine de ilk 5 yıl boyunca, her yıl bir önceki yıldan daha fazla olacak şekilde Suriye'den Türkiye'ye kitlesel göçler gerçekleşmeye devam etmiştir (Karadağ ve Tunca, 2018). Kitlesel göç karşısında Türkiye, ilk olarak gelen Suriyelileri kamplara yönlendirmiş fakat kampların yetersizliği karşısında uydu kent gibi uygulamaları hayata geçirmiş ve istedikleri yere yerleşmelerini sağlamıştır (Karadağ ve Tunca, 2018). İç İşleri Bakanlığı Göç İdaresi Başkanlığı'na göre 2 Kasım 2023 itibarıyla Türkiye'de bulunan geçici koruma kapsamında Suriyeli sayısı 3.254.904'tür. Suriyelilerin yoğun olarak bulunduğu ilk 10 il ise sırasıyla İstanbul, Gaziantep, Şanlıurfa, Hatay, Adana, Mersin, Bursa, İzmir, Konya ve Ankara'dır. Türkiye'nin transit ülke konumuna yönelik verileri de Göç İdaresi'nden elde etmek mümkündür. Bu kapsamda; 2014-2023 yılları arasında toplam 22.425 Suriyeli üçüncü ülkelere yerleştirilmiştir. Suriye'den gelen kitlesel göçe yönelik atılan ilk somut adımların arasında "Türkiye'ye Toplu Sığınma Amacıyla Gelen Suriye Arap Cumhuriyeti Vatandaşlarının ve Suriye Arap Cumhuriyetinde İkamet Eden Vatansız Kişilerin Kabulüne ve Barındırılmasına İlişkin Yönerge" gösterilebilmektedir. 30 Mart 2012 tarihli ilgili yönerge alınacak tedbir ve önlemler kapsamında İçişleri Bakanlığı tarafından yürürlüğe konulmuştur. Türkiye'nin coğrafi çekincesi ile birlikte Avrupa dışından gelenlerin mülteci olarak kabul görmemesi, Suriyelilere yönelik yeni bir tanımlı gerekli kılmıştır. Bu kapsamda Suriyeliler 'misafir' görüşü altında geçici koruma statüsü ile değerlendirilmektedirler. "Yabancılar ve Uluslararası Koruma Kanunu" geçici korumayı 91. maddesinde "ülkesinden ayrılmaya zorlanmış ve geri dönemeyen, acil ve geçici koruma amacıyla kitlesel bir şekilde sınıra gelen yabancılara sağlanan koruma" olarak tanımlamakta ve söz konusu

yabancıların Türkiye’de kalıřları, kabulleri, hak ve ıkıř iřlemleri gibi durumlarda iřbirlięi ve koordinasyon ierisinde bulunacak kurum ve kuruluşların, grev ve yetkilerinin Cumhurbaşkanınca ıkarılacak ynetmelik ile dzenleneceęi belirtilmektedir. Misafir yaklařımı hem Kant gibi filozofların hem de dini ğretilerin sonucunda topluma birtakım sorumluluklar yklemektedir. Uluslararası da kabul gren bu yaklařımın temelinde ev sahibinden misafiri iyi aęırlaması, kucak aması beklenmektedir. Misafirden ise sıęındıęı yerdeki dzeni bozmaması beklenir (Koancı ve Namal, 2017). Entegrasyon politikalarının da temelinde bu grře yer verilmektedir. Misafirin/yabancının toplumla uyum saęlaması iin adımlar atılmakta ve misafir/yabancıdan dzene ayak uydurması beklenmektedir. Belirlenen veya uygulanan tm politikalara raęmen gler, toplumları farklı aılardan etkilemeye devam etmektedirler. Suriye’den yařanan kitlesel g de Türkiye’yi ekonomik, sosyal ve kltrel aılardan olduęa etkilemiřtir ve gnmzde de etkilemeye devam etmektedir (Karasu, 2018).

Soęuk Savař sonrası srete realist teoninin de etkisi ile devlet gvenlięin hem znesi hem de aktr olarak grlmř ve askeri politikalar ile devletlerin savunma politikaları n plana ıkmıřtır. Dolayısıyla devlet merkezli bakıř aısı gvenlik alıřmalarının da temelini oluřturmuřtur (Akgl-Aıkmeře, 2014). Gvenlięin askeri odaklı dar tanımına ynelik eleřtiriler gvenlięi daha geniř kapsamlı tanımlama ihtiyacını doęurarak farklı alanların gvenlięe dahil edilmesine neden olmuřtur. Bu alanlardan biri de gtr.

Kitlesel gler, g veren (kaynak) toplumları etkiledięi kadar g alan (hedef) toplumları da etkilemektedir. Kitlesel yer deęiřtirmeler ekonomik, sosyal ve gvenlik odaklı riskleri ierisinde barındırmaktadır (Argın, 2021). Gn gvenlikle iliřkilendirilmesi konusunda belirli noktalar n plana ıkarılmaktadır. Bu doęrultuda; gn byklę, g alan devletin ekonomik yeterlilięi ve kltrel benzerlik veya farklılıklar ge gvenlik temelinde yaklařılırken zerinde durulan noktaları oluřturmaktadır (Argın, 2021). Ayrıca, g hareketleri yeni bir gvenlik alanının da gndeme gelmesine ve geliřmesine sebebiyet vermektedir. Bu noktada; sınırlarda yeni teknolojik nlemlerin hayata geirilmesi, uluslararası sınır gvenlik tedbirlerinin alınması gibi geliřmeler n plana ıkmakta ve g-gvenlik iliřkisinde yeni bir boyutu gzler nne sermektedir. Aynı zamanda g hareketleri halk nezdinde de yankı bulmaktadır. Bu doęrultuda; gmenlerin potansiyel su unsuru olarak deęerlendirilmesi, toplum dzenini bozacak nitelikler tařıdıklarına ynelik olan genel kabul ve gmen karřıtı sylemler ge ve gmenlere gvenlik tehdidi olarak yaklařıldıęının birer gstergesi nitelięindedir (Karadaę ve Rumelili, 2017).

Devletlerin gelen kitlesel g karřısındaki sosyal yardımları, gmenlerin ucuz iřgc kaynaęı olarak deęerlendirilmesi ve neticesinde rekabetin artması ve toplumsal hořnutsuzluęun yařanması gibi temellere dayanarak devletler kendi vatandaşlarının da gvenliklerini saęlamakla ykml olmaktadır. Dięer taraftan kitlesel ge baęlı gvenlik/ tehdit yaklařımı devlet gvenlięi, insan gvenlięi ve toplumsal gvenlik kıstasları etrafında deęerlendirilmektedir (řimřek ve Iduygu, 2017). Bu noktada toplumsal gvenlik kavramı, g ve gvenlik iliřkisi baęlamında nem tařıyan bir kavramdır. Toplumsal gvenlik kavramına kimlik algısı zerinden yaklařılmaktadır. Toplumda oluřan biz/siz ayrımı, yabancı ve teki olarak deęerlendirmelerin yapılması toplumsal gvenlik kapsamında deęerlendirilmektedir. Bu kapsamda gmenler ‘biz’ algısı ierisine dhil edilmemekte ve gvenlięe karřı bir tehdit unsuru olarak grlmektedirler (Buzan vd., 1998). Aynı zamanda sınır ařanların kimler olduęunun net bir řekilde belirlenememesi, toplumda huzursuzluk yaratan ve ulus gvenlięini tehlikeye dřren bir dięer nokta olarak karřımıza ıkmaktadır.

G ve gvenlik iliřkisi kapsamında ne ıkan bir dięer kavram da ontolojik gvenlik kavramıdır. Rumelili’ye gre ontolojik gvenlik ‘benlik hissinin’ sreklilięini temel almaktadır. G olgusu, ontolojik gvenlik kaygılarını yaratmakta ve sz konusu kaygılar alışkanlıkların ge adapte edilmesi ile giderilebilmektedir. Toplumsal gvenlikte n plana ıkan toplum bekası, ontolojik gvenlikte temel nokta olarak yer almamaktadır. Aralarındaki fark da bu noktadan kaynaklanmaktadır (Rumelili, 2015). Son zamanlarda Türkiye’de g ve gvenlik iliřkisi kapsamında n plana ıkan belirli noktalar bulunmaktadır. Bu noktalar; iřsizlik, terrizm, terrist saldırıları, dilencilik, salgın hastalıklar, ucuz iřgc, haksız rekabet, entegrasyon ve kimlik olarak belirtilmektedir. Toplumda gzlenen sz konusu etkiler gn gvenikleřtirilmesi ve ge gvenlik odaklı yaklařımların nedenleri arasında yer almaktadır.



#### 4. TÜRKİYE'DE KAMU POLİTİKASI YAPIMINDA EN ETKİLİ DÜŞÜNCE KURULUŞLARI

Düşünce kuruluşları, 1940'lerden sonra gerçek bir politika analizi inşa etmek amacıyla araştırmaya dayalı kamu politikası üretmeye ve bu politikaları, politika oluşturma sürecine enjekte etmeye çalışan kuruluşlardır (Hart ve Vromen, 2008). Dolayısı ile kamu politikalarında etkin olan ya da olması beklenen kuruluşlardır. Düşünce kuruluşları toplumda sorunlu alanlar için çözüm önerileri getiren, bunları değerlendiren, analiz eden, raporlayan ve bu doğrultuda politika yapım sürecine katkıda bulunan yapılar şeklinde ifade edilmektedir. Küresel sistemde düşünce kuruluşları “think tank” olarak ifade edilmekle birlikte ilk olarak ABD’de ortaya çıkmıştır. Düşünce kuruluşları II. Dünya Savaşı sonrası dönemde artış göstermiştir. Uluslararası ilişkilerdeki dönüşümün de etkisiyle dünyada düşünce kuruluşlarının sayısı ve etkinlikleri artmaya başlamıştır. “Foreign Policy Research Institute, Center for Strategic and International Studies” konunun bilinen örnekleri arasında yer almaktadır (Keskin, 2005). Düşünce kuruluşlarında tek bir yapısal özellik bulunmamaktadır: Örgütlenme şekilleri, nitelikleri, mali kaynakları, büyüklükleri, araştırma alanları gibi noktalarda farklılıklar gözlenmektedir. Aynı zamanda ülke, politika veya hükümet farklılıkları da düşünce kuruluşlarının farklılaşmasına neden olmaktadır (Krastev, 2009). Söz konusu kuruluşlar fikirlerini veya raporlarını; paneller, konferanslar, seminerler, televizyon programları ve sosyal medya aracılığı ile iletmektedirler.

Türkiye’de düşünce kuruluşu işi ile ilgilenenler; analist, stratejist, dış politika uzmanı veya araştırmacısı olarak tanımlanmaktadır (Kanbolat, 2009). Özellikle strateji kavramına dikkat çeken düşünce kuruluşları güvenlik alanına, iç ve dış güvenlik konularına yoğunlaşmakta ve temelde arabuluculuk işlevini yerine getirmektedirler (Ayman, 2009). Türkiye’deki düşünce kuruluşlarının sınıflandırılmasında genellikle ideoloji faktörü dikkate alınmaktadır. Bu doğrultuda Türkiye’deki düşünce kuruluşlarını muhafazakâr, liberal ve sosyalist olarak sınıflandırmak mümkündür. Bir genelleme yapılacak olursa; İstanbul merkezli olan düşünce kuruluşları liberal, Ankara merkezli olanlar ise muhafazakâr olarak değerlendirilmektedir. Ek olarak, İstanbul merkezli olan düşünce kuruluşları finans, borsa, demokrasi, sivil toplum gibi konulara odaklanır iken Ankara merkezli olanların siyaset ve devlet arası ilişkilere odaklandığı görülmektedir (Güvenç, 2006). Hem Ankara hem de İstanbul’da merkezleri bulunan düşünce kuruluşları da bulunmaktadır. Siyaset, Ekonomi ve Toplum Araştırmaları Vakfı (SETA) söz konusu düşünce kuruluşları arasında yer alan bir yapıdadır (Babur ve Suğur, 2022). Diğer taraftan, Türkiye’de söz konusu kuruluşlar devlet desteği alarak oluşabildikleri gibi (Zariç, 2012) üniversitelere, sivil toplum örgütlerine, siyasi partilere, kar amaçlı şirket ve birliklere bağlı olarak da faaliyetlerini sürdürmektedirler. Bu kapsamda; Stratejik Araştırmalar Merkezi (SAM) ve Stratejik Araştırma ve Etüt Merkezi (SAREM) devlete bağlı iken Türkiye Stratejik Araştırmalar Merkezi (TUSAM), Avrasya Stratejik Araştırmalar Merkezi (ASAM), İnsani ve Sosyal Araştırmalar Merkezi (INSAMER), Liberal Düşünce Topluluğu (LDT) gibi kuruluşlar sivil toplum örgütleri kapsamında faaliyet göstermektedirler. SETA siyasi partiye bağlı bir düşünce kuruluşu iken Türkiye Ekonomik ve Sosyal Etütler Vakfı (TESEV) ve Türkiye Ekonomi Politikaları Vakfı (TEPAV) kar amaçlı şirketlere bağlı kuruluşlar olarak karşımıza çıkmaktadır (Babur ve Suğur, 2022).

Türkiye’de 2000’li yıllarda çok sayıda düşünce kuruluşu kurulmuştur. Söz konusu dönemde kurulan kuruluşların büyük bir bölümü ‘muhafazakâr demokrat’ eğiliminde yer almaktadırlar. 2005 yılında kurulan SETA da güçlü politika ve medya ilişkileri ile gündeme gelen ve döneminin özelliklerini yansıtan bir düşünce kuruluşu olarak ön plana çıkmaktadır. Aynı zamanda 2000’li yıllarda meydana gelen değişim ve gelişmeler ile birlikte düşünce kuruluşları, medya etkisiyle de daha görünür hale gelmişler ve önemli birer aktör olarak değerlendirilmeye başlamışlardır (Babur ve Suğur, 2022). Sosyal medya kullanımlarına göre bir değerlendirme yapıldığında ise SETA’nın söz konusu alanda daha aktif olduğu gözlenmektedir (Babur, 2019).

Türkiye’nin düşünce kuruluşları ile ilgili tecrübesi ihtiyaçtan doğan bir gereklilik olmaktan ziyade Batı’dan etkilenme şeklinde gerçekleşmiştir. Batı kaynaklı düşünce merkezleri sistem için yapılmışlardır. Bu nedenle politika oluşturma sürecinde, düşünce merkezleri kamu ve özel sektör ile medya ve siyaset arasında etkileşim fazladır. Türkiye özelinde ise düşünce merkezleri karar alıcılara yakın olmasına karşılık kamu özel sektör ve siyaset arasında ise bu etki nispeten daha azdır. Geçişkenlik daha çok medya ve akademi ile sağlanmaktadır (Kanbolat, 2009). Günümüzde politika yapım sürecinin karmaşıklaşması çok aktörlü bir sistemi gerekli kılmaktadır. Bu kapsamda özellikle bilgi ve teknik alanda uzmanlaşma gerektiren konularda politika yapımcılar diğer aktörler ile iş birliği içerisinde

bulunabilmektedirler. Bu noktada dūřünce kuruluřları son derece etkili olmaktadır (Kōseođlu ve Kōktař, 2018). Tūrkiye’deki dūřünce kuruluřları daha ok dıř politika konularında etkili olmakta ve arařtırmalar daha ok stratejik arařtırma merkezleri temelinde yođunlařmaktadır. Dūřünce kuruluřları temel olarak bilgi ve iktidar arasındaki bořluđu giderme alıřmalarına odaklanmaktadır (Kōseođlu ve Kōktař, 2018). Tūrkiye’deki dūřünce kuruluřları zellikle medya aracılıđıyla teknik konuların analizi, gūndem oluřturma, hūkūmeti ve kamuoyunu etkileme gibi iřlevleri yerine getirmekte ve bu noktada bařarılı gōrūnmektedirler. Aynı zamanda Tūrkiye’deki dūřünce kuruluřlarının uluslararası ađlara ūyelikleri ve bunun etkilerini Tūrkiye’de aktif olarak kullanmaları da sōz konusu durumu etkilemektedir (Kahraman, 2018). Diđer taraftan Tūrkiye’de dūřünce kuruluřlarının geldikleri alana yakın hareket ettikleri belirtilmektedir. Bu kapsamda zel alandan gelen dūřünce kuruluřlarının bu Őekilde rgūtlendiđi ve yakın fikirleri savunduđu, devlet destekli olanların ise yine aynı Őekilde devlet odaklı fikirleri n plana ıkardığı gōzlenmektedir. Bu durum da tarafsızlık noktasında sorunların yařanmasına neden olabilmektedir. Aynı zamanda, Tūrkiye’de dūřünce kuruluřlarına yapılan finansal desteklerin azlıđı, politika yapım sūrecine tam olarak katılım noktasında aksaklıklar meydana getirmektedir. Nitelikli personel hususunda yařanan sıkıntılar da politika yapım sūrecini olumsuz etkileyen noktalar olarak gūn yūzūne ıkmaktadır (Kahraman, 2018). Her ne kadar sōz konusu meselede aksamalar olsa da Tūrkiye’de dūřünce kuruluřları halen siyasetilerin nemle takip ettiđi, etkilendiđi ve politika yapım sūrecinde alıřmalarını dikkate aldıđı aracı kurumlar olarak nemlerini korumaktadırlar.

McGann (2021) tarafından hazırlanan ‘‘Global Go To Think Tank Index’’ raporunda Tūrkiye’de 53 dūřünce kuruluřu olduđu ifade edilmektedir. Raporda dūřünce kuruluřları farklı alanlarda kategorilendirmiřtir. Tūrkiye merkezli dūřünce kuruluřları ařađıdaki tablodaki gibi sınıflandırılmıřtır.

**Tablo 1:** ‘‘2020 Global Go To Think Tank Index’’e gōre Tūrkiye’deki dūřünce kuruluřları

<b>2020 Dūnyanın En İyi Dūřünce Kuruluřları (ABD Dıřı)</b>
Tūrkiye Ekonomik ve Sosyal Etūdler Vakfı (TESEV)
Liberal Dūřünce Derneđi (ALT)
<b>2020 Dūnyanın En İyi Dūřünce Kuruluřları (ABD ve ABD dıřı)</b>
Tūrkiye Ekonomik ve Sosyal Etūdler Vakfı (TESEV)
Liberal Dūřünce Derneđi (ALT)
<b>2020 Orta Dođu ve Kuzey Afrika'daki En İyi Dūřünce Kuruluřları (MENA)</b>
Tūrkiye Ekonomik ve Sosyal Etūdler Vakfı (TESEV)
Liberal Dūřünce Derneđi (ALT)
Ekonomi ve Dıř Politika Arařtırmaları Merkezi (EDAM)
Avrupa İstikrar Giriřimi (ESI)
Al Urdun Al Jadid Arařtırma Merkezi (UJRC)
Uluslararası Stratejik Arařtırma Kuruluřu (USAK)
Tūrkiye Ekonomik ve Stratejik Arařtırmalar Merkezi (TESAM)
Tūrkiye Ekonomi Politikaları Arařtırma Vakfı
Al Sharq Forum
İstanbul Politikalar Merkezi (Tūrkiye) Eđitim Politikası
Stratejik Arařtırmalar Merkezi (SAM)
Stratejik Fikir Arařtırma Merkezi
<b>2020 En İyi Savunma ve Ulusal Gūvenlik Dūřünce Kuruluřları</b>
Ekonomi ve Dıř Politika Arařtırmaları Merkezi (EDAM)
Uluslararası Stratejik Analiz ve Arařtırma Merkezi (USTAD)
Ekonomik, Siyasi ve Stratejik Arařtırmalar Merkezi (TESAM)
Uluslararası Stratejik Arařtırma Kuruluřu (USAK)
<b>2020 En İyi Yurtii Ekonomi Politikası Dūřünce Kuruluřu</b>
Liberal Dūřünce Derneđi (ALT)
<b>2020'nin En İyi Eđitim Politikası Dūřünce Kuruluřları</b>
Eđitim Reformu Giriřimi (ERİ)
<b>2020'nin En İyi Dıř Politika ve Uluslararası İliřkiler Dūřünce Kuruluřları</b>
Tūrkiye Ekonomi Politikaları Arařtırma Vakfı (TEPAV)
Ekonomi ve Dıř Politika Arařtırmaları Merkezi (EDAM)
Kūresel İliřkiler Forumu (Tūrkiye) dıř politikası
Ekonomik, Siyasi ve Stratejik Arařtırmalar Merkezi (TESAM)
Uluslararası Stratejik Arařtırmalar Kurumu (USAK) dıř politikası
<b>2020 En İyi Uluslararası Kalkınma Politikası Dūřünce Kuruluřları</b>
Ekonomi ve Dıř Politika Arařtırmaları Merkezi (EDAM) (Tūrkiye)
<b>2020'nin En İyi Bilim ve Teknoloji Politikası Dūřünce Kuruluřları</b>
Tūrkiye Ekonomik ve Sosyal Etūdler Vakfı (TESEV)



<b>2020'nin En İyi Gıda Güvenliği Düşünce Kuruluşları</b>
Trakya Tarımsal Araştırma Enstitüsü Müdürlüğü
<b>2020 En İyi Yönetilen Düşünce Kuruluşları</b>
Ekonomi ve Dış Politika Araştırmaları Merkezi (EDAM)
<b>2020 En İyi Düşünce Kuruluşu Konferansı</b>
Ekonomi ve Dış Politika Araştırmaları Merkezi (EDAM)
Friedrich-Ebert-Stiftung Türkiye (FES)
<b>2020 Siyasi Parti Bağlantılı En İyi Düşünce Kuruluşları</b>
Siyaset, Ekonomi ve Toplum Araştırmaları Vakfı (SETA)
<b>2020 Üniversiteye Bağlı En İyi Düşünce Kuruluşları</b>
Ekonomik ve Sosyal Araştırmalar Merkezi, Bahçeşehir Üniversitesi
Küresel Politik Eğilimler Merkezi, Kültür Üniversitesi
<b>2021'de İzlenecek Düşünce Kuruluşları</b>
Uluslararası Stratejik Tahlil ve Araştırma Merkezi (USTAD)
<b>En İyi Dış İlişkiler/Halk Katılım Programına Sahip 2020 Düşünce Kuruluşları</b>
Türkiye Ekonomik ve Sosyal Etüdler Vakfı (TESEV)
<b>2020 En İyi Medya Kullanımı (Basılı veya Elektronik)</b>
Türkiye Ekonomik ve Sosyal Etüdler Vakfı (TESEV)
<b>Kamu Politikası Üzerinde En Önemli Etkiye Sahip 2020 Düşünce Kuruluşları</b>
Türkiye Ekonomik ve Sosyal Etüdler Vakfı (TESEV)
<b>Yıllık Faaliyet Bütçeleri 5 Milyon ABD Dolarından Az Olan 2020 En İyi Düşünce Kuruluşları</b>
Ekonomi ve Dış Politika Araştırmaları Merkezi (EDAM)
<b>2020'nin COVID-19'a Karşı En İyi Politikası ve Kurumsal Müdahalesi</b>
Türkiye Ekonomik ve Sosyal Etüdler Vakfı (TESEV)

Kaynak: McGann, 2021

“Global Go To Think Tank Index”ten faydalanılarak oluşturulan yukarıdaki tabloda farklı alanlarda etkili olan Türkiye’deki düşünce kuruluşları listelenmiştir. Tablo değerlendirildiğinde TESEV’in dünyada, ABD dışında, 40. sırada; ABD’nin de dâhil olduğu listede ise 79 sırada en etkili düşünce kuruluşu olarak yer aldığı görülmektedir. Ayrıca TESEV farklı alanlar da olmakla birlikte kamu politikası üzerinde etkili olan düşünce kuruluşları içinde de yer almıştır. TESEV çalışmanın bir örneğini oluşturmakla birlikte yukarıdaki tabloda yer alan düşünce kuruluşları içinden Suriyeli göçünün güvenlik boyutunu ele alan düşünce kuruluşlarının raporları değerlendirmeye alınmıştır. Bunlar içinde savunma ve güvenlik alanında yer alan EDAM ve USAK ile siyasi parti bağlantılı en iyi düşünce kuruluşları arasında listelenen SETA yer almaktadır.

## 5. YÖNTEM

Çalışmada Türkiye merkezli düşünce kuruluşlarının Suriyeli göçü üzerine yazdıkları raporlar güvenlik açısından değerlendirmeye alınmıştır. James G. McGann tarafından 2021 yılında yayınlanan “2020 Global Go To Think Tank Index Report”da Türkiye merkezli 53 kuruluş yer almıştır. Düşünce kuruluşları belirlenirken söz konusu raporda yer alan düşünce kuruluşları seçilmiştir. Bu kuruluşlar içinde Suriyeli göçüne yönelik olarak raporları bulunan kuruluşlar belirlenerek ve bu raporlar üzerinden doküman analizi yapılmıştır.

Doküman analizi, yazılı belgeler üzerinden yapılan ve belgelerin sistematik bir şekilde incelenmesi sağlayan nitel bir yöntemdir. Diğer nitel yöntemler gibi doküman analizi de anlam çıkarmayı hedeflemektedir. Doküman analizi araştırmaya yönelik konu hakkında anlayış oluşturmak ve ampirik bilgi geliştirmek için dokümanlardan elde edilen verilerin yorumlanması süreci ile oluşturulmaktadır (Kıral, 2020). Bu nedenle çalışmada düşünce kuruluşlarının Suriyeli göçüne “güvenlik” bağlamında yaklaşımlarını değerlendirmek için örnek olarak belirlenen kuruluşların raporlarından faydalanılarak bir analiz yapılmıştır.

Aşağıdaki tabloda dört düşünce kuruluşuna ait dört rapor yer almaktadır.

**Tablo 2:** İncelenen Raporlar

Düşünce Kuruluşu	Rapor
TESEV	“Suriyeli Sığınmacıların Türkiye’ye Etkileri”
EDAM	“Türk Kamuoyunun Suriyeli Sığınmacılara Yönelik Bakış Açısı”
SETA	“Türk Basınında Suriyeli Sığınmacılar”
USAK	“Suriyeli Mülteciler ve Türkiye: Sonu Gelmeyen Misafirlik”

alıřmanın temel sorusu “Suriyeli güne Trkiye’deki dřnce kuruluşlarının gvenlik teorileri baėlamında yaklařımları nasıldır?” alıřma bu temel sorun etrafında rnek olarak seilen 4 dřnce kuruluşunun raporlarına ynelik nitel bir deėerlendirme iermektedir. Dokman analizi yntemi ile ilgili dokmana ulařma, sınırlarını belirleme ve detaylı okuma gerekleřtirilmiř sonrasında ise raporlar ierik analizine tabi tutulmuřtur. Bu deėerlendirme “gvenlik” anahtar kelimesi kullanılarak metin iinde yer alan Suriyeli güne ynelik ifadeler gvenlik teorileri erevesinde yorumlanmıřtır.

## 6. BULGULAR

alıřmada ilk olarak seilen dřnc kuruluşu “Go To Think Tank Index” Report’da da kamu politikalarında etkili olarak belirlenen TESEV’dir. TESEV’in yapmıř olduėu alıřmalara bakıldıėı zaman g, vre, yerel ynetim gibi konuların n plana ıktıėı grlmektedir (Babur, 2021). Trkiye’de g konusunda alıřmaları bulunan dřnce kuruluşları arasında TESEV kalkınmaya duyarlı, uzun vadeli g politikaları oluřturma ařamasında katkı sunmayı hedeflediklerini belirtmektedir. Bu kapsamda, kamu ve sivil toplum ile birlikte ortak alıřmalar yapmaktadırlar. Gmenlerin sosyal ve ekonomik hayata katılımını arttıracak politika nerilerini sunmak da yine sz konusu kuruluşun amaları arasında yer almaktadır. Bu doėrultuda; gmenlerle iletiřime geilerek sorunların tespiti, yerel ynetimlerin g ynetimine katılımının saėlanması ve g politikaları retmeye ynelik alıřmaların yapılması ilgili kuruluşun ncelikleri arasında belirtilmektedir. 9 Ocak 2015 tarihli raporda ise Suriyeli g ele alınmaktadır. “Suriyeli Sıėınmacıların Trkiye’ye Etkileri” isimli rapor ORSAM ile birlikte ele alınmıřtır. Raporda, Trkiye’ye gelen Suriyeli nfusunun fazlalıėından, biroėunun řehirlerde yerel halkla i ie olduėundan ve mlteci olarak deėil ‘geici koruma statsnde’ deėerlendirildiklerinden sz edilmekle birlikte yařanan gn, gvenlik bařta olmak zere siyasi, ekonomik, toplumsal ve temel hizmetler zerindeki etkileri arařtırılmıřtır. Bu kapsamda toplumsal etkiler noktasında dil, kltr ve yařam tarzı zerinden entegrasyon sorununa deėinmekte, ekonomik etkiler konusunda ise kaak Suriyeli iři alıřtırılmasına ve bu durumun haksız rekabet ortaya ıkardıėına yer vermektedir. Siyasi-gvenlik perspektifinde belirtilen nokta ise zellikle sınır blgelerindeki yerel halkın kendilerini terr saldırılarına karřı korumasız ve aık hissetmeleri ynndedir. Temel hizmetler bařlıėı altında da Suriyelilerin gelmesi ile beraber artan nfusa karřı yetersiz kalan hizmetlerden bahsedilmekte ve gerekli hizmetlerin alınamadıėı belirtilmektedir (TESEV,2015).

Arařtırma Gaziantep, řanlıurfa, Kilis, Hatay, Adana, Osmaniye, Kahramanmarař ve Mersin illerinde gerekleřtirilmiřtir. Sz konusu iller coėrafi yakınlık ile birlikte en ok geici koruma kapsamında Suriyeli barındıran iller arasında ve sınıra yakın blgelerde yer almaktadır. Raporda Gaziantep, ekonomik ve toplumsal gvenlik konularında n plana ıkmaktadır. Gaziantep’in srekli byyen ekonomisinin ve heterojen yapısının da etkisiyle entegrasyonun daha kısa zamanda saėlanacaėı n grlse de yerel halkın srecin uzaması ile birlikte Suriyelilere karřı tekiyeřtirici bir tutum sergilemesi ile birlikte hızlı bir uyum srecinden bahsetmek mmkn olmamaktadır. řanlıurfa ise sz konusu gerilimlerin daha az yařandıėı bir rnek olarak deėerlendirilmektedir. Bu noktada, blge halkı ile Suriyeliler arasında akrabalık iliřkilerinin yaygın olması belirtilen gerilimi azaltan bir unsurdur. Diėer taraftan, zellikle gvenlik odaklı endiřeler řanlıurfa halkında da gzlenmektedir. Kilis iline bakıldıėı zaman ise farklı bir tablo karřımıza ıkmaktadır. Kilis, kendi nfusundan daha ok sayıda Suriyeli barındırmakta ve bu noktada sıkıntılar yařamaktadır. Aynı zamanda Kilis halkı ile Suriyeliler arasındaki ‘kimlik’ farklılıkları son derece fazla olarak deėerlendirilmekte, sz konusu durum toplumsal gvenlik noktasında endiřeleri yansıtmaktadır. Kendi nfusundan daha ok Suriyeli barındırması Kilis’in ekonomik anlamda da sorunlar yařanmasına neden olmaktadır. Bir diėer il olan Hatay’da ise durum farklıdır. Hatay halkının heterojen bir yapıda olması ve bu yn ile n plana ıkması, aynı zamanda Suriyeliler ile akrabalıklarının bulunması toplumsal anlamda gvenliėi saėlayıcı etkiler arasında yer almaktadır. Diėer taraftan Hatay’ı da zorlayan nokta ekonomi olarak belirtilmektedir. Adana ise halkın Suriyelilere karřı tedbirli ve nyargılı olduėu, Suriyelilerin ilin belirli blgelerinde kitlesel olarak barındıėı bir il olarak karřımıza ıkmaktadır. Osmaniye’nin de greceli olarak daha az sayıda Suriyeli barındırması sebebi ile ok fazla sorun yařanan bir il olmadıėı raporda belirtilmektedir. Kahramanmarař’ın homojen, kapalı bir kltre sahip olduėu raporda belirtilmekte ve sz konusu nedenden dolayı kitlesel bir tepkinin yařanma riskinden bahsedilmektedir. Mersin’de n plana ıkan sorun ise g ile birlikte srekli artan nfus ekseninde hizmet yetersizliėidir. Aynı zamanda Mersin

halkı da Suriyelilere karşı toleranslı olmayan halk kategorisinde yer almakta ve sürekli bir tedirginlik söz konusu olmaktadır (TESEV,2015).

TESEV'in "Suriyeli Sığınmacıların Türkiye'ye Etkileri" isimli raporunda "Siyasi ve güvenlik etkileri" başlığı yer almaktadır. Bu başlık altında "Suriyelilerin asayiş bozduğu" yönündeki yaygın söylemin aksine asayiş raporları ile karşılığının olmadığı vurgulanmıştır. Bu durumun asıl güvenlik riski yaratacağı toplumsal alanda kitlesel bir provakasyona neden olacağı vurgulanmıştır. Bu risk, rapora göre "Suriyelilerin örgütlenerek kendi adalet ve güvenliklerini" sağlama ihtiyacı hissetmesi sonucunu doğurabileceği riskidir. Suriyelilerin belirli alanlarda gettolaşması özellikle toplumsal tepkiler ile bağdaştırarak bir güvenlik riski olarak açıklanmaktadır. Bu noktada raporun, göç ve güvenlik ilişkisi kapsamında toplumsal güvenliğe odaklandığını söylemek mümkündür. Söz konusu durum kimlik ve biz algıları üzerinden değerlendirilmekte ve halkta Suriyeli göçünün tehdit unsuru oluşturabileceği fikrinin yaygın olduğu belirtilmektedir. Raporda ayrıca sınır illerindeki "sınır güvenliği" konusu da ele alınmıştır. Sınır güvenliği endişesi yine yerel halkın tepkisi ile bağdaştırılmıştır. Sınır güvenliği sağlanamaması sonucunda yaşanabilecek bir terör saldırısında yerel halkın kitlesel bir tepki ile karşılık vereceği endişesi özellikle belirtilmiştir. Raporda güvenlik sorununun temel kaynağı uyum olarak belirtilmiş ve sorunun çözüm önerisi de özellikle uyum sürecinin hızlandırılmasına bağlanmıştır.

Savunma ve güvenlik kategorisinde yer verilen bir diğer kuruluş ise EDAM'dır. EDAM'ın 2014 tarihli anket çalışması kamuoyunu ölçmek üzere gerçekleştirilmiştir. EDAM daha çok sınır ötesi güvenlik konularına yer vermiştir. Bu kapsamda, Suriye'den gerçekleşen göç sonucunda Türkiye'ye gelen Suriyelilere yönelik kamuoyunun bakış açısının ortaya konması hedeflenmiştir. *Türk Kamuoyunun Suriyeli Sığınmacılara Yönelik Bakış Açısı* isimli çalışma sonuçlarında %86,2'lik bir kısmın Suriyelilerin gelmesine karşı çıktığı ortaya konmuştur. Çalışma 18 yaş üstü 1515 katılımcı ile gerçekleştirilmiştir. Söz konusu çalışma, Suriyelilere karşı bakış açısını ortaya koymakla birlikte, toplumsal gerilimlerin de habercisi niteliğini taşımaktadır. Çalışmada kamuoyu nezdinde Suriye'den sığınmacı alımının son bulması konusunda uzlaşmanın olduğu ifade edilmiştir. Bu durum Suriyeli sığınmacılar ile yerel halk arasındaki kutuplaşmanın derinliğini ortaya koymaktadır. Bu kapsamda, toplumsal güvenlik açısından sorun yaşanabileceğini dile getirmek mümkündür. Göç- güvenlik ilişkisi kapsamında değerlendirildiğinde, söz konusu çalışma göçün tehdit yönünü ön plana çıkarmaktadır. Aynı zamanda çalışma, parti tabanlı olarak da olaya yaklaşmış ve AK Parti seçmenlerinin göçmen sayısının sınırlanması gerektiği yönünde görüş bildirdiğini, CHP ve MHP seçmenlerinin ise derhal geri gönderme politikalarının uygulanması gerektiğini ifade ettiği belirtilmiştir. Bu durumda, çalışmanın yapıldığı zaman diliminde AK Parti seçmeninin gelecek olan Suriyelilere karşı açık, CHP ve MHP seçmenlerinin ise kapalı olduğu sonucu ortaya çıkmaktadır (EDAM,2014).

SETA, Go To Think Tank Index Report'da politik parti bağlantılı düşünce kuruluşları kategorisinde yer almıştır. Bu noktada SETA'nın AK Parti ile olan ilişkisi aktörler arasındaki ilişkinin güncel bir örneğini oluşturmaktadır. Babur (2019) çalışmasında, bir SETA temsilcisi ile yapılan görüşme sonucunda temsilcinin "SETA, AK Parti'ye fikrinsel alanda destek olmak ve kamuoyu farkındalığı oluşturmak için siyasi amaçlarla kurulmuştur" ifadelerine yer vermiştir. Aynı zamanda SETA'nın kurucu direktörünün İbrahim Kalın olması (şu an MİT başkanı olarak görev yapmaktadır) da siyasi bağlantıları destekler niteliktedir. Kuruluş, "Siyaset, ekonomi ve toplum-kültür alanlarında bilgi üretmeyi ve üretilen bilimsel bilgiyi sorun çözücü formüller halinde sunmayı hedeflediğini" belirtmektedir. SETA, "*Türk Basınında Suriyeli Sığınmacılar*" başlıklı raporunda medyada yer alan haberleri incelemiştir. Söz konusu haber içerikleri farklı siyasi görüşlerde olan haber kaynaklarından elde edilmiştir. Bu kapsamda çalışmada, sol ve Kürt kesim için Birgün ve Evrensel gazeteleri, laik-Kemalist grup için Cumhuriyet ve Hürriyet gazeteleri, muhafazakâr-milliyetçi grup için Ortadoğu gazetesi, muhafazakâr-İslamcı grup için de Sabah ve Yeni Şafak gazeteleri örneklem olarak belirlenmiştir. Aynı zamanda sığınmacı, mülteci ve Suriye temalarına en çok yer veren gazete Hürriyet gazetesi olarak belirtilmektedir. Birgün gazetesinde incelenen haberler sığınmacıların yaşadığı güvenlik sorunları ile yerel halkın güvenlik sorunları çerçevesinde değerlendirilmiştir. Suriyeli sığınmacıların göç edilen bölgede yaşadıkları sorunlar arasında sığınmacılara yönelik olumsuz tutum ve dışlayıcı algılar yer aldığı belirtilerek bu durumun üretilmesi ve yayılmasında büyük oranda katkıda bulunan medya temsilcileri bulunduğu dikkat çekilmiştir (Efe, 2015).

Yapılan alıřmaya gre Cumhuriyet gazetesi ise siyaset bařlıđı altında Suriyelilere ynelik uygulanan politikalara ve sz konusu politikaların eleřtirilerine ynelik haberlere daha sık deđinmiřtir. Evrensel gazetesinde de deđinilen ilk konu olarak sıđınmacı sorunları yer almakta ve sıđınmacıların gznden olaya yaklařılmaktadır. Hrriyet gazetesinin konu dađılımı da Cumhuriyet ile paralellik gstermekte ve ilk olarak politika eleřtirilerine daha sonra sıđınmacı sorunlarına yer verilmektedir. Ortadođu gazetesi de benzer bir řekilde siyaset konusunu ilk sıraya almaktadır. Sabah gazetesi de Hrriyet ve Cumhuriyet gazeteleri ile benzer bir sıralama gstermektedir. Yeni řafak gazetesinde ise sıđınmacı sorunları daha fazla yer alan konu bařlıđı olarak verilmektedir. Diđer bir taraftan yapılan alıřmada belirtilen farklı bir nokta da, Suriyeli g ile ilgili yapılan haberlerde en sık kullanılan kelimelerin insanlık dramı, ekonomik klfet, karmařa ve gvenlik kelimeleri olduđudur (Efe, 2015).

Diđer bir dřnce kuruluřu olan USAK'a, "Go To Think Tank Index" Report'da savunma ve gvenlik ile dıř politika kategorisinde yer verilmiřtir. Kuruluřun "*Suriyeli Mlteciler ve Trkiye: Sonu Gelmeyen Misafirlik*" bařlıklı raporunda "Trkiye ok eřitlilik ieren bir topluma sahip ve etnik ve mezhepsel izgiler arasında bir ihtilafa neden olabilecek herhangi bir đreti, uzun dnemde gvenlikle ilgili ciddi sonular getirebileceđi" ifade edilmiřtir. "Suriye daha fazla Afganistan'a benzedike, Trkiye'nin de Pakistanlařma riski var" alıntısı ile Trkiye'nin gvenlik sorunu tasvir edilmiřtir. Dolayısı ile gvenlik devlet merkezli bir bakıř aısı ile sınır gvenliđinin tesinde kimlik boyutu ile ele alınmıřtır. USAK raporunda belirtilen bir diđer unsur, sayıları hızla artmaya devam eden Suriyeliler ile ilgili yapılan hukuki dzenlemelerin yetersizliđidir. Bu noktada devlet politikasının eleřtirildiđi grlmektedir. Aynı zamanda raporda, uluslararası iř birliklerinin gerekliliđi vurgulanmakta fakat hkmet dilinin sz konusu iř birliklerini geliřtirme ynnde yapıcı olmadıđı ifade edilmektedir. Hkmetin sulayıcı-kınayıcı dilinin terk edilmesi gerektiđi belirtilmektedir.

## 7. SONU

Kreselleřen sistemdeki deđiřimler veya devletlerin herhangi birinde meydana gelen bir olay, sistem ierisinde bulunan tm devletleri etkilemektedir. Blgesel gvenlik kompleksi teorisi kapsamında cođrafi yakınlıđı bulunan devletler sz konusu geliřmelerden daha fazla etkilenmektedir. Bu durumda da devletlerin gvenlik politikaları belirlenirken cođrafi yakınlıđı bulunan devletlerde yařanan geliřmeler daha etkili olmaktadır. Suriye'de meydana gelen i savař sonucu kitlesel yer deđiřtirmelerin Trkiye'de bu kadar tartıřılmasının ve nemle zerinde durulmasının nedeni de tam olarak budur. G, bařlı bařına sistemi etkileyebilecek boyutlarda bir kavram olmasının yanı sıra, Suriye'den Trkiye'ye ynelen kitlesel g hareketi, Trkiye'yi birok alanda etkilemektedir. Sz konusu alanların en nemlisi de gvenlik olarak karřımıza ıkmaktadır. Sosyal, ekonomik ve kltrel gvenlik kapsamında Trkiye konuya ađırlık vermektedir. Trkiye'deki dřnce kuruluřlarının da konuyu bu aıdan ele aldıđı grlmektedir. 2011 ncesi srece bakıldıđında, Trkiye'deki dřnce kuruluřlarının daha ok i g ve olası etkileri zerinden politika yapım srecine dhil oldukları grlrken, 2011 sonrası alıřmalar tamamen Suriye meselesi kapsamında deđerlendirilmektedir.

Gvenlik kavramı ve gvenlik teorileri gnmzde klasik anlamından olduka uzaklařmıřtır. Gvenlik denilince akıllara gelen asker, silah vb. kavramlar yerlerini ekonomik, kltrel, siyasi ve siber alanlar gibi daha komplike kavramlara bırakmıřlardır. Sz konusu bu durum da gvenlik yaklařımlarının deđiřmesi ile sonulanmıřtır. Bu kapsamda, gnmzde gvenlik denilince anlařılan her alanda gvenliđin sađlanması olmuřtur. G konusu bu noktada n plana ıkmaktadır. G, gvenlik iliřkileri ekseninde her iki tarafa da uyumlanabilecek bir sretir. Klasik anlamda 'sınır gvenliđi' kapsamında deđerlendirilebilmekte, yeni gvenlik anlayıřında ise ekonomik ve kltrel alan ierisine kolayca dhil olabilmektedir. 2011 Suriyeli kitlesel gnden her alanda etkilenen Trkiye'nin g ve gvenlik iliřkisine odaklanma řekli de nem tařımaktadır. Kitlesel g olmasının bir sonucu olarak sınır gvenliđi kapsamında sorunlar yařanmasının, AB ile bu dođrultuda uygulamaların hayata geirilmesinin yanı sıra, toplumda gerekleřen yabancı dřmanlıđı meselesi de Trkiye iin kritik bir srece iřaret etmektedir. Ekonomik gvenlik kapsamında, kayıt dıřı istihdamın artması, ocuk iřilerin sayısında artıř meydana gelmesi ve Trkiye'ye ekonomik yknn olması gibi nedenler gn gvenlik boyutu kapsamında olumsuz etkileri arasında yer almaktadır. Sz konusu geliřmeler neticesinde toplumsal gerilimlerin de arttıđı gzlenmekte ve bu durumun i gvenliđi tehdit edici boyutlara ulařılmasından ekinilmektedir. Tm bu gvenliđi etkileyecek geliřmelere ıřık tutmak, konu ile ilgili politika yapım



süreçlerinde yön gösterici olmak maksadıyla düşünce kuruluşlarının da göç meselesine ilgisi artmaktadır.

Türkiye'deki düşünce kuruluşlarının göç ve güvenlik konusuna yönelik doğrudan bir raporu olmamakla birlikte örnek olarak belirlenen raporlarda güvenlik konusu bir yandan yerel halkın tepkisi diğer yandan ise bu tepkiye karşılık oluşabilecek etki üzerine kurgulandığı görülmektedir. Dolayısı ile klasik güvenlik yaklaşımının aksine düşünce kuruluşlarının derinleştirilme yaklaşım çerçevesinde 'güvenlik sorununa' raporlarında yer verdikleri görülmektedir.

Türkiye'deki düşünce kuruluşlarında göç meselesi genellikle entegrasyon, uyum ve sosyolojik yaklaşım temelleri üzerinden değerlendirilmektedir. Türkiye'deki düşünce kuruluşlarının profilleri de göz önüne alındığında göçe yönelik güvenlik yaklaşımlarında devlet destekli ve devlet odaklı yaklaşımların daha ön planda olduğu görülmektedir. Kamusal politikaları destekleyici fikirlerin raporda yer aldığı görülmekle birlikte bazı raporlarda özellikle toplumsal dinamiklerin de ön plana çıkarıldığı görülmektedir. Özellikle EDAM ve USAK özelinde değerlendirilen çalışmalarda güvenliğin göç edilen bölge nazarında yaratacağı sorunlar ön plana çıkarılmıştır.

Değişen ve gelişen uluslararası sistemin yeni güvenlik anlayışının temel noktalarından olan toplumsal güvenlik, Türkiye'deki düşünce kuruluşlarının temel hareket noktasını oluşturmaktadır. Ancak yapılan çalışma neticesinde göçün güvenlikle ilişkisine dair özel bir çalışmanın raporlanmasına ihtiyaç olduğu çalışmanın temel önerisini oluşturmaktadır. Bu noktada göçün uzun vadeli yeni tehdit alanlarının tespiti ve çözüm önerilerine yönelik raporlar ve politika önerileri düşünce kuruluşlarının varlık nedenine bağlı bir ihtiyaç olarak ortaya çıkmaktadır.

---

**Etik Beyan:** Bu çalışmada "Etik Kurul" izini alınmasını gerektiren bir yöntem kullanılmamıştır.

**Yazar Katkı Beyanı:** 1. Yazarın katkı oranı % 50, 2. Yazarın katkı oranı ise % 50'dir.

**Çıkar Beyanı:** Yazarlar arasında çıkar çatışması yoktur.

**Ethics Statement:** In this study, no method requiring the permission of the "Ethics Committee" was used.

**Author Contributions Statement:** 1st author's contribution rate is 50%, 2nd author's contribution rate is 50%.

**Conflict of Interest:** There is no conflict of interest among the authors.

---

## KAYNAKÇA

- Akgül-Açıkmeşe, S. (2014). Güvenlik, güvenlik çalışmaları ve güvenikleştirme. Küresel siyasete giriş: Uluslararası ilişkilerde kavramlar, teoriler, süreçler in Evren Balta (Ed.), *Küresel siyasete giriş, İletişim*, (s: 241-257).
- Argın, M. F. (2021). Uluslararası göç güvenlik ilişkisi: Göçün güvenikleştirilmesi ve yeni tehditler. *Uluslararası İlişkiler ve Politika Dergisi*, 1(1), 79-84. <https://dergipark.org.tr/tr/pub/ulipod/issue/73534/1210259>
- Ateş, H., & Bektaş, M. (2017). *Suriyelilerin toplumsal, kültürel ve ekonomik entegrasyonu*. TESAM Uluslararası Sosyal Bilimler Sempozyumu, Bursa, Türkiye, 26 - 27 Ekim 2016, (s: 17-43). <https://tesam.org.tr/wp-content/uploads/2017/03/gocsempozyumbildirikitabi.pdf>
- Ayman, S. G. (2009). Üniversitelerde kurulan stratejik araştırma merkezleri: Boğaziçi Üniversitesi-TÜSİAD dış politika forumu örneği, *Türkiye'de Stratejik Araştırma Merkezleri ve Stratejik Araştırma Kültürü* (s: 45-57), Ankara: Nobel Yayınevi.
- Aypek Ayvacı, F. (2019). *Bölgesel güvenlik kompleksi bağlamında enerji arz güvenliği: Türkiye örneği*, (Yayın No. 566990) [Yüksek Lisans Tezi, Marmara Üniversitesi], Yüksek Öğretim Kurumu Tez Merkezi [https://tez.yok.gov.tr/UlusalTezMerkezi/tezDetay.jsp?id=knkGp\\_H5BC36GB3hqFodw&no=WLXrCvE97sq6Fqb9T\\_A6VQ](https://tez.yok.gov.tr/UlusalTezMerkezi/tezDetay.jsp?id=knkGp_H5BC36GB3hqFodw&no=WLXrCvE97sq6Fqb9T_A6VQ).
- Babur, M. M. (2019). Bilgi, iktidar ve politika alanının inşası: Türkiye'de düşünce kuruluşları. (Yayın No. 622216) [Doktora Tezi, Eskişehir: Anadolu Üniversitesi] Yüksek Öğretim Kurumu Tez

- Merkezi <https://tez.yok.gov.tr/UlusalTezMerkezi/tezDetay.jsp?id=7bL-fV23PMsU1PjkwaEtQg&no=RUIbHEcjiM-2xg9axVQ7Ow>.
- Babur, M. M. (2021). Bilginin ticarileşmesi: Düşünce kuruluşları, *Dumlupınar Üniversitesi Sosyal Bilimler Dergisi*, (68: 106-132). <https://doi.org/10.51290/dpusbe.825112>
- Babur, M. M., & Suğur, N. (2022). Türkiye’de düşünce kuruluşları: Politik bilginin çeşitliliği, imkânı ve sınırlılıkları. *Mülkiye Dergisi*, 46(1), (s: 163-201) <https://dergipark.org.tr/en/download/article-file/1855922>
- Bakan, Z. A. (2007). Soğuk savaş sonrasında yeni güvenlik teorileri ve Türkiye’nin güvenlik algılamaları. *21. Yüzyıl Dergisi*, Ekim / Kasım / Aralık 2007, (s: 35-50). [https://www.academia.edu/1188145/SO%C4%9EUK\\_SAVA%C5%9E\\_SONRASINDA\\_YEN%C4%B0\\_G%C3%9CVENL%C4%B0K\\_TEOR%C4%B0LER%C4%B0\\_ve\\_T%C3%9CRK%C4%B0YE\\_N%C4%B0N\\_G%C3%9CVENL%C4%B0K\\_ALGILAMALARI](https://www.academia.edu/1188145/SO%C4%9EUK_SAVA%C5%9E_SONRASINDA_YEN%C4%B0_G%C3%9CVENL%C4%B0K_TEOR%C4%B0LER%C4%B0_ve_T%C3%9CRK%C4%B0YE_N%C4%B0N_G%C3%9CVENL%C4%B0K_ALGILAMALARI)
- Baldwin, D. A. (1997). The concept of security. *Review of International Studies*, 23 (1), (pp: 5-26). DOI: <https://doi.org/10.1017/S0260210597000053>
- Baylis, J., Smith, S. & Owens, P., (2008). *The Globalization of World Politics*. In (Ed) John Baylis, Steve Smith, & Patricia Owens, Oxford: Oxford University Press. [http://students.aiu.edu/submissions/profiles/resources/onlineBook/M4B3t8\\_Globalization%20of%20World%20Politics\\_Introduction%20to%20International%20Relations-2020.pdf](http://students.aiu.edu/submissions/profiles/resources/onlineBook/M4B3t8_Globalization%20of%20World%20Politics_Introduction%20to%20International%20Relations-2020.pdf)
- Baysal, B., & Lüleci, Ç. (2015). Kopenhag Okulu ve güvenlikleştirme teorisi. *Güvenlik Stratejileri*, 11(22), (s: 61-96). [https://dergipark.org.tr/tr/pub/guvenlikstrj/issue/7544/99268#article\\_cite](https://dergipark.org.tr/tr/pub/guvenlikstrj/issue/7544/99268#article_cite)
- Bilgin, İ. (2019). Suriye iç savaşı’nda küresel ve bölgesel güçlerin kesişen mücadeleleri: Nedenler, yöntemler ve zamanlama. *Uluslararası İlişkiler ve Diplomasi Dergisi*, 2 (1), (s: 1-19). <https://dergipark.org.tr/tr/download/issue-file/18976>
- Booth, K., & Wheeler, N. (2008). *Security dilemma fear, cooperation, and trust in world politics*. New York, Palgrave Macmillan, <https://doi.org/10.5040/9781350394193>
- Buzan, B., & Hansen, L. (2009). *The evolution of international security studies*. Cambridge, Cambridge University Press, <https://doi.org/10.1017/CBO9780511817762>
- Buzan, B. (1983). *People, states and fear: An Agenda for international security studies in the Post-cold War Era*, Wheatsheaf Books, [https://www.academia.edu/4780500/People\\_States\\_and\\_Fear\\_An\\_Agenda\\_For\\_International\\_Security\\_Studies\\_in\\_the\\_Post\\_Cold\\_War\\_Era\\_Barry\\_Buzan](https://www.academia.edu/4780500/People_States_and_Fear_An_Agenda_For_International_Security_Studies_in_the_Post_Cold_War_Era_Barry_Buzan)
- Buzan, B., Wæver, O. & Wilde, J. (1998). *Security: A new framework for analysis*, Boulder, CO: Lynne Rienner.
- EDAM (2014), *Türk kamuoyunun suriyeli sığınmacılara yönelik bakış açısı*, <https://edam.org.tr/wp-content/uploads/2014/01/EdamAnket2014.1.pdf>
- Efe, İ. (2015). Türk basınında Suriyeli sığınmacılar. [https://file.setav.org/Files/Pdf/20151225180911\\_turk-basininda-suriyeli-siginmacilar-pdf.pdf](https://file.setav.org/Files/Pdf/20151225180911_turk-basininda-suriyeli-siginmacilar-pdf.pdf)
- Erdoğan, M. (2015). *Türkiye’deki suriyeliler: Toplumsal kabul ve uyum*. Bilgi Üniversitesi Yayınları, İstanbul.
- Güvenç, S. (2006). Türkiye’nin dış politikası ve düşünce kuruluşları. *Sivil toplum ve dış politika: yeni sorunlar ve yeni aktörler*. (Der) Mazlum, S. C. & Doğan, E., İstanbul: Bağlam Yayınları, (s:159-180).
- Hart, P., & Vromen A. (2008). A new era for think tanks in public policy? International trends, Australian realities, *Australian Journal of Public Administration* 67(2) (pp: 135 - 148). <https://doi.org/10.1111/j.1467-8500.2008.00577.x>



- Kahraman, Ö. F.. (2018). *Kamu politikalarının oluşturulmasında düşünce kuruluşları: SAM örneği*. (Yayın No. 517838) [Yüksek Lisans Tezi, Hatay Mustafa Kemal Üniversitesi], Yüksek Öğretim Kurumu Tez Merkezi. <https://tez.yok.gov.tr/UlusalTezMerkezi/tezSorguSonucYeni.jsp>
- Kanbolat, H. (2009). Türkiye’de düşünce merkezi kültürünün oluşum süreci: Türkiye’de dış politika ve güvenlik alanındaki düşünce merkezleri. <http://www.orsam.org.tr/tr/yazigoster.aspx?ID=32325.08>.
- Karadağ, S. & Rumelili, B. (2017). Göç ve güvenlik: Eleştirel yaklaşımlar. *Toplum ve Bilim Dergisi*, sayı 140, (s: 69-93). <https://iletisim.com.tr/dergiler/toplum-ve-bilim/3/sayi-140-2017/10009>
- Karadağ, A., & Tunca, H. Ö. (2018). Suriye’den Türkiye’ye göç: Tehditler ve fırsatlar. *Kara Harp Okulu Bilim Dergisi*, 28(2), (s: 47-68). <https://dergipark.org.tr/tr/download/article-file/590388>
- Karasu, M. (2018). Türkiye’ye yönelik dış göçler, Suriyeli sığınmacı göçü ve etkileri. *Paradoks Ekonomi, Sosyoloji ve Politika Dergisi*, 14(1), (s: 21-41). <https://dergipark.org.tr/en/download/article-file/444777>
- Keskin, F. (2005). Modern demokrasilerde yeni politik seçkinler: Think tanklar ve politikadaki rolleri. *Sosyo Ekonomi*, 1(1), (s: 45-59). <https://dergipark.org.tr/tr/pub/sosyoekonomi/issue/21061/226777>
- Kıral, B. (2020). Nitel bir veri analizi yöntemi olarak doküman analizi. *Siirt Üniversitesi Sosyal Bilimler Enstitüsü Dergisi*, 8 (15), (s: 170-189). <https://dergipark.org.tr/en/pub/susbid/issue/54983/727462>
- Kirişçi, K. (2014). Misafirliğin ötesine geçerken Türkiye’nin “Suriyeli Mülteciler” sınavı. <https://www.brookings.edu/wp-content/uploads/2016/06/syrian-refugees-and-turkeys-challenges-kirisci-turkish.pdf>
- Koçancı, M., & Namal, M. K., (2017). Kitleselel göç hareketleri ve Türkiye. *Journal of Awareness*, 2(7) (s:229-248). [https://www.researchgate.net/publication/322209945\\_KITLESSEL\\_GOC\\_HAREKETLERI\\_VE\\_TURKIYE](https://www.researchgate.net/publication/322209945_KITLESSEL_GOC_HAREKETLERI_VE_TURKIYE)
- Kolasi, K. (2014). Eleştirel teori ve güvenlik: Kimin için güvenlik. In Çıtak, E.,& Şen, O.(Edt.), *Uluslararası ilişkilerde güvenlik: Teorik bir değerlendirme*, İstanbul: Uluslararası İlişkiler Kütüphanesi, (s:121-154). [https://www.researchgate.net/publication/321062246\\_ELESTIREL\\_TEORI\\_VE\\_GUVENLIK\\_KIMIN\\_ICIN\\_GUVENLIK](https://www.researchgate.net/publication/321062246_ELESTIREL_TEORI_VE_GUVENLIK_KIMIN_ICIN_GUVENLIK)
- Köseoğlu, Ö., & Köktaş, Ö. F. (2018). Bilgi, güç ve siyasetin kesişiminde düşünce kuruluşları: Kamu politikaları bağlamında bir analiz, *Yönetim Bilimleri Dergisi*, 15(30), (s:533-552). <https://dergipark.org.tr/tr/pub/comuybd/issue/36994/534523>
- Krastev, I. (2009). Think tanks: Making and faking influence, *Southeast European and Black Sea Studies*, 1(2), (pp:17-38). <https://doi.org/10.1080/14683850108454635>
- Krause, K., & Williams, M. C. (1996). Broadening the agenda of security studies: Politics and methods, *Mershon International Studies Review*, 40(2), (pp: 229-254). <https://doi.org/10.2307/222776>
- Lüleci, Ç. (2013). From securitization to desecuritization: Decoding Turkish foreign policy towards Iran. (Yayın No. 337633) [Yüksek Lisans Tezi, Dokuz Eylül Üniversitesi], Yüksek Öğretim Kurumu Tez Merkezi. <https://tez.yok.gov.tr/UlusalTezMerkezi/tezDetay.jsp?id=JTaZND-0j7R-VJGfANec0Q&no=JQKavUCO3aUBSOWuGehJtg>
- McGann, J. G. (2021). 2020 global go to think tank index report. TTCSP Global Go To Think Tank Index Reports. 18. [https://repository.upenn.edu/think\\_tanks/18](https://repository.upenn.edu/think_tanks/18)
- Miller, B. (2001). The concept of security: Should it be redefined?. *The Journal of Strategic Studies*, 24(2), (pp: 13-42). <https://doi.org/10.1080/01402390108565553>

- Rumelili, B. (2015). Identity and desecuritization: The pitfalls of conflating ontological and physical security, *Journal of International Relations and Development*, (18:52-74).
- řimřek, D., & İduygu, A. (2017). Uluslararası g, politika ve gvenlik. *Toplum ve Bilim Dergisi*, (140: 6-11). <https://iletisim.com.tr/dergiler/toplum-ve-bilim/3/sayi-140-2017/10009>
- TESEV (2015). *Suriyeli sığınmacıların Trkiye'ye etkileri*. [https://www.tesev.org.tr/wp-content/uploads/rapor\\_Suriyeli\\_Siginmacilarin\\_Turkiyeye\\_Etkileri.pdf](https://www.tesev.org.tr/wp-content/uploads/rapor_Suriyeli_Siginmacilarin_Turkiyeye_Etkileri.pdf)
- Topal, C. (2015). Suriye i savařı ve uluslararası dzen. *Karadeniz Teknik niversitesi Sosyal Bilimler Enstits Sosyal Bilimler Dergisi*, 5 (9), (s: 117 -122). <https://dergipark.org.tr/tr/pub/sbed/issue/20718>.
- Zari, S. (2012). Trkiye'de think-tank kuruluřları ve karřılařtıkları sorunlar. *Akademik Bakıř Dergisi*, (31: 1-19). <https://www.akademikbakis.org/file/31.pdf>.



## Dış Ticaret İktisadi Büyüme Etkileşimine İlişkin Hipotezlerin Geçerliliği: Türkiye Örneği

### The Validity of the Hypothesis on the Interaction between Foreign Trade and Economic Growth: The Case of Türkiye

Erdal ALANCIOĞLU<sup>1</sup>, Yusuf BAYRAKTUTAN<sup>2</sup>

#### Öz

**Amaç:** Türkiye büyüme performansında ihracat ve ithalatın etki kanalı olarak konumunu saptamak üzere bu çalışmada, 1980-2021 dönemi için iktisadi büyüme, ihracat ve ithalat arasındaki dinamik ilişkilerin araştırılması amaçlanmaktadır.

**Tasarım/Yöntem:** Teorik bilgiler, literatür ve VAR yöntemi ile analiz.

**Bulgular:** Analiz bulguları, ihracattan iktisadi büyümeye tek yönlü ilişkiye karşın, ithalat ile büyüme arasında çift yönlü nedensellik ortaya koymaktadır. Bulgulardan hareketle, analiz döneminde hem ihracata hem de ithalata dayalı büyüme hipotezinin geçerli olduğu belirlenmiştir.

**Sınırlılıklar:** Hipotezler, sadece Türkiye için test edilmiştir. Yeni çalışmalarda farklı ülkelerle örneklem genişletilerek hipotezlerin geçerliliği araştırılabilir.

**Özgünlük/Değer:** Bu çalışma hem ihracatın hem de ithalatın büyüme üzerindeki etkisini, ortodox politikalarından farklı bir ekonomi modeli deneyen Türkiye için araştırarak mevcut literatüre katkı sağlamayı amaçlanmıştır.

**Anahtar Kelimeler:** Türkiye Ekonomisi, İhracat, İthalat, İktisadi Büyüme

#### Abstract

**Purpose:** In this study, main objective is to analyze the dynamic relations between economic growth, exports, and imports for the period of 1980-2021 determine the position of exports and imports as impact canals in Turkish economic growth performance.

**Design/Methodology:** Theoretical background, literature, and VAR analysis.

**Findings:** Empirical findings prevail that there is a bidirectional relationship between imports and growth while a unidirectional relationship from exports to growth is observed. Based on these findings it was concluded that both export and import-based hypothesis of growth are valid for the time period.

**Limitations:** This study focuses only on Türkiye. Further research can focus on other emerging markets to confirm if similar causalities exist.

**Originality/Value:** This study aims to contribute to the existing literature by estimating the impact of both exports and imports on growth, focusing on Türkiye, which uses a distinctive economic model.

**Keywords:** Turkish Economy, Exports, Imports, Economic Growth

<sup>1</sup> Doç. Dr., Harran Üniversitesi, Bozova MYO, Muhasebe ve Vergi Uygulamaları, ealancioglu@harran.edu.tr , ORCID: 0000-0002-5008-4957

<sup>2</sup> Prof. Dr., Kocaeli Üniversitesi, Siyasal Bilgiler Fakültesi, İktisat, ybayraktutan@kocaeli.edu.tr, ORCID: 0000-0002-4453-3701

## 1. GİRİŞ

Dış ticaret, ülkeler arasında faktör stoku ve teknolojiadaki niceliksel ve niteliksel ayrışmalar gibi farklı nedenlerle ihtiyaç duyulan temel iktisadi etkileşim alanlarından biridir. Nedenleri ve sonuçlarıyla sıkça akademik araştırma/tartışma konusu yapılan dış ticaretin iktisadi büyüme ile bağlantısına dair farklı hipotezler ve bunların test edilmesini amaçlayan farklı çalışmalar vardır. Bununla birlikte, örneklemi oluşturan ülkeler, inceleme dönemi ve analiz yöntemindeki farklılıkların da etkisiyle ulaşılan bulgular ortak görüşe ulaşmanın uzağındadır. Konu, uzun zamandır Türkiye ekonomisi bakımından da tartışma gündemindedir. İthal ikameci kalkınma stratejisi bakımından yurt içinde üretilebilir mallarda ithalatın azaltılması yoluyla döviz birikiminin korunması ve büyüme önceliklerine uygun kullanılması amaçlanmışken dışa açık/ihracata dayalı büyüme stratejisi ile 1980'lerden itibaren çok farklı bir politika yönelimi oluşmuştur. 2020 sonrasında ithalat bağımlılığını azaltmak ve “üretim-ihracat-büyüme” şeklinde kurgulanan politika formülasyonu sıkça telaffuz edilmiştir. Bu çalışma, mevcut literatüre Türkiye'nin aktüel gündemi üzerinden katkı sağlayacaktır.

Zaman serisi verilerini kullanarak ihracata dayalı büyüme, büyümeye dayalı ihracat, ithalata dayalı büyüme hipotezlerinden hangisinin/hangilerinin geçerli olduğunu ampirik olarak belirlemek üzere, Türkiye'deki ihracat ve ithalat artışındaki dengesizlik ve ithalattaki görece daha hızlı büyümeden hareketle bu çalışma, 1980'den 2022'ye kadar olan zaman serisi verilerini kullanarak ihracat, ithalat, sermaye oluşumu ve iktisadi büyüme arasındaki nedenselliği araştırmaktadır.

Hem ihracatın hem de ithalatın büyüme üzerindeki etkisini tahmin etmek suretiyle, kendine has bir ekonomi modelini resmen beyan etmiş bulunan üst-orta gelirli ülke kategorisindeki Türkiye'ye yönelik güncel bir analizle mevcut literatüre katkı sağlamayı amaçlayan bu çalışmada, temel alternatif hipotezler açıklanarak ilgili literatür özetlenmekte; ekonometrik yöntem, model ve değişkenler tanımlanmakta; analiz ve bulgular sunularak yorumlanmaktadır.

## 2. DIŞ TİCARET İLE BÜYÜME BAĞLANTISINA DAİR TEMEL HİPOTEZLER

Ülke ekonomisinin yapısal özellikleri, siyasi istikrar, kurumsal kalite, işsizlik, sınırlı doğal kaynaklar ve teknolojik ilerleme gibi faktörler, iktisadi büyüme ile dış ticaret arasındaki korelasyonu etkileyebilmekte ve aynı zamanda karmaşıklştırabilmektedir (Istaiteyeh vd., 2023: 4). Büyüme ile dış ticaret bileşenleri arasındaki etkileşimi konu alan literatürde, ihracata dayalı büyüme, büyümeye dayalı ihracat ve ithalata dayalı büyüme hipotezleri olmak üzere üç hipotezden yararlanıldığı görülmektedir. Aşağıda bu hipotezler ayrı ayrı tanımlanmaktadır:

i. İhracatta dayalı büyüme hipotezi; Bu hipotez, ihracatta artışın iktisadi büyümeyi arttırdığını, başka bir ifadeyle ihracatın iktisadi büyüme için itici bir güç olduğunu önermektedir. İhracatın artması, daha yüksek sermaye oluşumu oranları üzerindeki olumlu etkisiyle toplam faktör verimliliği artışı üzerinde uyarıcı bir etkiye sahiptir. İhracattaki artış sonucunda ilk olarak kaynaklar, verimsiz ticaret dışı sektörlerden ihracat sektörüne kaydırılacak; kaynakların verimli kullanılması, verimlilik artışları ve büyüme sağlayacaktır (Yılmaz ve Sensoy, 2022: 105). İkincisi, ihracat artışı, döviz kısıtlamalarını gevşetmeye yardımcı olarak sermaye malları ithalatını ve dolayısıyla daha hızlı büyümeyi kolaylaştırır. Son olarak, optimum kaynak tahsisini teşvik eden, ihracatçı endüstrilerdeki maliyetleri nispeten düşük tutan ve teknolojik değişim baskısını artıran ve böylece iktisadi büyümeyi teşvik eden etkili bir fiyat mekanizması sağlamaktadır (Lee ve Huang, 2002: 46). Bu beklentiler, ihracatın büyümeye anlamlı katkıda bulunduğu sonucuna götürmektedir.

ii. Büyümeye dayalı ihracat hipotezi; İhracata dayalı büyüme hipotezinin aksine, nedenselliğin üretim artışından ihracata doğru olduğu, başka bir ifadeyle iktisadi büyümenin ihracatı teşvik ettiği fikrine dayanmaktadır. Büyüyen bir ekonomi düşünüldüğünde, bazı endüstriler, insan sermayesi birikimi, üretim deneyimleri ve doğrudan yabancı yatırımdan kaynaklanan teknoloji transferi veya sermaye birikimi ile ilgili öğrenme ve teknolojik yenilik açısından önemli değişikliklerle karşı karşıyadır (Lee ve Huang, 2002: 46). Konu ile ilgili, aralarında Kaldor (1967), Lancaster (1980) ve Krugman'ın (1984) da olduğu öncü çalışmalara göre, ekonomik büyümedeki artışın verimlilik artışı üzerinde olumlu bir etki oluşturduğu ve bu olumlu etkinin birim maliyetleri düşürerek ihracatı teşvik ettiği düşünülmektedir. Bu hipotezde, büyümenin yeni teknolojilerin benimsenmesini kolaylaştırdığı, verimlilik artışlarına yol açtığı ve sonuçta uluslararası pazarlarda karşılaştırmalı üstünlük elde ederek

ülke ihracatını artırdığı düşünölmektedir (Giles ve Williams, 2000). Bu iki hipotezin bir bileřimi olarak ihracat ve iktisadi büyüme arasında geri besleme iliřkisi veya karřılıklı etkileřim de mümkündür.

iii. İthalata dayalı büyüme hipotezi; Dıř ticaret ile iktisadi büyüme arasındaki iliřkiyi aıklayan görüşlerden bir diğeri, ithalata dayalı büyüme hipotezidir. Bu hipotez, iktisadi büyümenin esas olarak ithalattaki artış tarafından belirlendiğini öne sürmektedir. Ticareti yapılan malın tüketimi yoluyla tüketici refahını artıran iç tüketim ve yerli yatırım veya yeni teknoloji ile üretim kapasitelerini artırmak için ara mallar ithal edilmektedir. Tüketim malları ithalatının doğrudan tüketim amaçlı olduđu için ihracatla iliřkisinin olmadığı tahmin edilmektedir. Sermaye ve makineler, ihra edilebilir nitelikteki malların imalatında kullanılırken, ancak bir gecikmeyle etkisini gösterecektir. Tüketim mallarının ithalatı ise cari işlemler dengesi üzerinde ekstra yük oluşturmaktadır. Ana akım, ithal edilen bu malların önce yerli üründe kullanılması ve daha sonra bu malların yurt dıřına ihra edilmesidir. Bu şekilde ithalat, dolaylı olarak kamu harcamaları için ve doğrudan tarifelerden elde edilen gelir yoluyla gelir sağlar (Goh ve Olivier 2002). Kısacası, ithalat tüm GSYİH bileřenlerine katkı sağlamakla birlikte, daha az sermaye sahibi olan ölkeler için ithal mallarla sermaye birikimi ve yerli üretim süreçlerinde verimliliğin artırılmasında da önemli bir kaynak olarak kabul edilmektedir. İçsel büyüme modelleri ve yeni dıř ticaret teorileri bakımından, yeni teknolojilerin sermaye zengini ölkelerden emek zengini ölkelere transferi, büyümenin önemli unsurlarını harekete geçirerek ithalat yoluyla iktisadi büyümeyi teşvik etmektedir (Mujahid vd., 2019: 21). Ölkelerin yeterli düzeyde döviz rezervleri varsa, büyüme, tüketim ve özellikle üretim amaçlı mal ve hizmet ithalatı yoluyla artırılabilir.

Mevcut literatürde bu hipotezlerden birini ölkeler grupları veya tek başına bir ölkeler için test eden alıřmalara rastlanmakla birlikte büyüme performansının ithalata bağımlı kaldığı zaman zaman iddia edilen, buna karřılık Türkiye Ekonomi Modeli biçiminde adlandırılarak ölkeler koşullarına uygun tasarlandığı savunulan ve ihracat ve cari fazla yoluyla istikrarlı büyüme amacı öne çıkarılan Türkiye için söz konusu iddiaların geçerliliğini yukarıda açıklanan hipotezlerin testi üzerinden tartışmak bu alıřmanın katkısı olacaktır.

### 3. LİTERATÜR TARAMASI

Dıř ticaretle bağlantılı büyüme hipotezlerinin geçerliliğini test etmek için, farklı ölkeler ve ekonometrik yöntemlerin kullanıldığı alıřmalar ve bulguları Tablo-1’de özetlenmektedir.

**Tablo 1: Literatür Özeti**

Yazar/lar	Ölkeler/Dönem	Yöntem	Sonuç
Pawlos (2004)	Etiyopya 1960-2000	OLS	İthalatın iktisadi büyüme üzerinde pozitif ve istatistiki açıdan anlamlı etkileri vardır.
Kurt ve Berber (2008)	Türkiye 1989:1-2003:4	VAR	İktisadi büyüme ve ithalat arasında çift yönlü nedensellik iliřkisi tespit edilmiştir.
Taştan(2010)	Türkiye 1985:1-2009:5	Nedensellik	İthalata dayalı bir iktisadi büyümenin varlığı tespit edilmiştir.
Yıldız ve Berber (2011)	Türkiye 1989-2007	Eřbütünleşme, Nedensellik	İthalata dayalı bir iktisadi büyümenin varlığı tespit edilmiştir.
Hye ve Boubaker (2011)	Tunus 1960-2008	ARDL	Hem ihracata hem de ithalata dayalı büyüme hipotezi geçerlidir.
Usman vd.(2012)	Lüksemburg 1975-2009	OLS	İhracat artışı iktisadi büyüme üzerinde pozitif bir etki oluşturmaktadır.
Akbulut ve Terzi (2013)	Türkiye 1980-2010	Eřbütünleşme Granger nedensellik	İhracata dayalı iktisadi büyüme hipotezi geçerli değildir.
Korkmaz (2014)	Türkiye 1998:1–2013:3	Nedensellik	İhracattan büyümeye doğru tek yönlü bir nedensellik iliřkisi tespit edilmiştir.
Küçükaksoy vd.(2015)	Türkiye 2003:1-2015:1	Eřbütünleşme ve Nedensellik	İhracata dayalı iktisadi büyüme hipotezi geçerli değildir.
Moroke ve Manoto(2015)	Güney Afrika 1998-2013	Nedensellik	Hem ihracata hem de ithalata dayalı büyüme hipotezi geçerlidir.
Akkař ve Öztürk(2016)	Türkiye 2001:3-2014:3	Nedensellik	İthalata dayalı bir büyümenin gerekleřtiğı sonucuna ulařılmıştır
Cota(2017)	Meksika	Eřbütünleşme	İhracat büyüme üzerinde olumlu ancak



	2007-2014		zayıf bir etki göstermektedir.
<b>Aslan ve Topcu(2018)</b>	Türkiye 2000:1-2015:4	FMOLS, DOLS	İhracatta dayalı iktisadi büyüme geçerlidir.
<b>Şahin ve Durmuş(2018)</b>	Türkiye 2002:1-2017:12	Nedensellik	İktisadi büyümeden ihracata doğru tek yönlü nedensellivardır. Ayrıca bulgular ithalata dayalı büyüme hipotezini destekler niteliktedir.
<b>Mujahid vd.(2019)</b>	Pakistan 1985-2016	ARDL	İthalata dayalı büyüme geçerlidir.
<b>Yenisu(2019)</b>	Türkiye 1980-2016	ARDL	Hem ihracata hem de ithalata dayalı iktisadi büyüme geçerlidir.
<b>Subhan vd.(2021)</b>	Hindistan 1961-201	VAR	İhracata dayalı iktisadi büyüme geçerlidir.
<b>Kardaşlar(2022)</b>	Türkiye 1990-2019	Eşbütünleşme, Nedensellik	İhracata dayalı büyüme hipotezi geçerli değildir.
<b>Yılmaz ve Sensoy (2022)</b>	Türkiye 1961-2021	VAR, ARDL	Büyümeden İhracata doğru bir nedensellik ilişkisi bulunsa da bu ilişki uzun dönemde negatiftir.
<b>Panta vd.(2022)</b>	Nepal 1965-2020	Eşbütünleşme, VECM	Kısa vadede ithalata dayalı büyüme hipotezi ve uzun vadede büyümeye dayalı ithalat hipotezi geçerlidir.

Tablo-1’de gösterilen literatür özetinden gözleneceği üzere, dış ticaret ve büyüme ilişkisine dair hipotezler hem Türkiye hem de diğer ülkeler için farklı yöntemlerle test edilmiştir. Literatür değerlendirildiğinde farklı zaman dilimleri ve yöntemlerle yapılan çalışmalarda genel anlamda ihracatta dayalı büyüme hipotezinin geçerli olduğu çalışmaların yanı sıra ithalatta dayalı büyüme hipotezinin geçerliliğini tespit eden çalışmaların da olduğu görülmektedir.

#### 4. DEĞİŞKENLER VE VERİ

Türkiye için dış ticaret ile büyüme ilişkisini kapsayan hipotezlerin geçerliliğini analiz etmek üzere, bağımlı değişken olarak ve büyümeyi temsilen GSYH; açıklayıcı değişkenler olarak ise, ihracat (X), ithalat (M) ve gayri safi sermaye oluşumu (S) modele dahil edilmiş ve 1980-2021 dönemi yıllık verileri kullanılmıştır. Tüm değişkenlerin ABD doları (USD) cinsinden değerine ilişkin veriler, Dünya Bankası (World Development Indicators-WDI) veri sisteminden temin edilmiştir.

Tablo-2’ de çalışmada analize tabi tutulan değişkenlere ait tanımlayıcı istatistiklere yer verilmektedir.

Tablo 2: Tanımlayıcı İstatistikler

Değişkenler	Obs	Mean	Std. Dev.	Min	Max
GSYH	42	4.11E+11	3.24E+11	6.00E+10	9.58E+11
X	42	20.61655	6.302849	5.161932	35.30301
M	42	23.15588	5.719154	11.92789	35.53191
S	42	24.51963	4.504122	16.18031	31.87708

#### 5. ANALİZ VE BULGULAR

Analiz kapsamında, ilk olarak serilerin durağanlığı araştırılmış ve daha sonra seriler için VAR ve Granger nedensellik testi uygulanmıştır.

##### 5.1. Birim Kök Testi

Serilerin durağanlık sınaması ADF ve PP birim kök testleriyle araştırılmıştır. Tablo-3’te ADF ve PP birim kök testi bulguları gösterilmektedir.

**Tablo 3:** Birim Kk Testi Bulguları

Deęiřkenler	ADF		PP	
	Dzey	Birinci Fark	Dzey	Birinci Fark
GSYH	-0.9073 (0.7759)	-6.3491(0.0000)*	-0.4311 (0.8941)	-5.6618 (0.000)*
X	-1.6492(0.4489)	-6.5075(0.0000)*	1.9988 (0.9989)	-6.2070(0.000)*
M	-1.4129(0.5667)	-6.0803(0.0000)*	0.3439 (0.9779)	-5.8797 (0.000)*
S	-2.0706(0.2571)	-8.4989(0.0000)*	-1.8829 (0.3368)	-9.7695 (0.000)*

Not: \*, %1 anlamlılık dzeyini ifade etmektedir.

Tablo-3'teki ADF ve PP birim kk testi bulgularına gre, serilerin dzey deęerlerinde duraęan olmadığı grlmektedir. Serilerin, hem ADF hem de PP birim kk testinde birinci farkların alındıęında %1 anlamlılık dzeyinde duraęan hale gelmektedir.

## 5.2. VAR Analizi

VAR analizi eřanlı denklem sistemlerinde, yapısal modele herhangi bir kısıt getirmeden dinamik iliřkileri tespitiye imkan saęlamaktadır (Keating, 1990: 453–454).

VAR modeli p deęiřken iin Eřitlik-1'de gsterilmektedir:

$$y_t = A_1 y_{t-1} + \dots + A_p y_{t-p} + Bx_t + \varepsilon_t (1)$$

Tablo-4'te uygun gecikme uzunluęunun belirlenmesi iin eřitli kriterlerin seiminden oluřan test bulguları gsterilmektedir.

**Tablo 4:** Uygun Gecikme Uzunluęu Seimi

	LR	FPE	AIC	SC	HQ
0	NA	261.5430	16.91806	17.09044	16.97939
1	189.3600	1.967203	12.02198	12.88387*	12.32864*
2	29.76496	1.686864	11.83771	13.38911	12.38968
3	18.27264	2.038793	11.94891	14.18982	12.74621
4	27.21528*	1.515637*	11.49505*	14.42547	12.53767

Tablo-4'teki bulgulara gre, optimum gecikme uzunluęu 4 olarak seilmektedir.

Tahmin edilen VAR(4) modelinin istikrar kořullarını saęladığı Őekil-1'de grlmektedir. Őekil-1'e gre, otoregresif karakteristik polinomunun ters kkleri birim ember ierisinde daęılmaktadır.

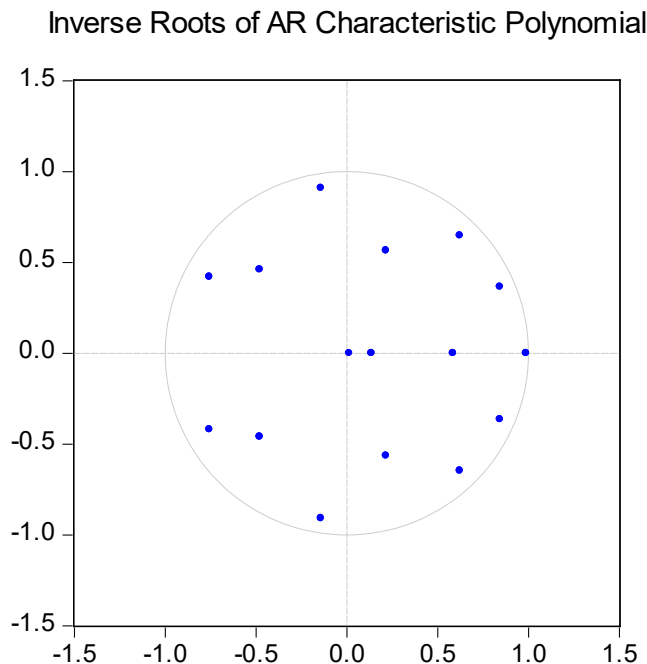
**Őekil 1:** VAR Modelinin İstikrar Grafięi

### 5.3. Granger Nedensellik Analizi

Nedensellik, istatistiki olarak bir zaman serisi değişkeninin gelecekteki tahmini değerlerinin, kendisinin veya ilişkili başka değişkeninin geçmiş dönem değerlerinden etkilenecek elde edilmesidir (Işığışık, 1994: 94). Eğer seriler eşbütünleşik ise, kısa ve uzun dönemde veriler arasındaki nedensellik ilişkisi ve ilişkinin yönü, en çok tercih edilen yöntem olan Granger nedensellik testi yardımıyla araştırılmaktadır. Granger nedensellik ilişkisi araştırılırken aşağıdaki eşitlikler uygulanır:

$$Y_t = \sum_{i=1}^n a_i Y_{t-i} + \sum_{i=1}^n \beta_i X_{t-i} + u_{1t} \quad (2)$$

$$X_t = \sum_{i=1}^n a_i X_{t-i} + \sum_{i=1}^n \beta_i Y_{t-i} + u_{2t}$$

Tablo-4'te VAR/Granger nedensellik testi bulguları gösterilmektedir.

**Tablo 5: VAR/Granger Nedensellik Analiz Sonuçları**

Bağımlı Değişken: GSYH	Ki-kare	Sd	p-değeri	Sonuç
X	15.87	4	0.0032*	X GYSH'in nedenidir.
M	14.36	4	0.0062*	M GYSH'in nedenidir.
S	7.67	4	0.1044	S GYSH'in nedeni değildir.
Bağımlı Değişken: X	Ki-kare	Sd	p-değeri	Sonuç
GSYH	2.90	4	0.5739	GSYH X'in nedeni değildir.
M	4.00	4	0.4048	M X'in nedeni değildir.
S	4.67	4	0.3219	S X'in nedeni değildir.
Bağımlı Değişken: M	Ki-kare	Sd	p-değeri	Sonuç
GSYH	8.73	4	0.0682**	GSYH M'nin nedenidir.
X	7.48	4	0.1122	X M'nin nedeni değildir.
S	3.50	4	0.4775	M M'nin nedeni değildir.
Bağımlı Değişken: S	Ki-kare	Sd	p-değeri	Sonuç
GSYH	13.16	4	0.0105**	GSYH S'nin nedenidir.
X	11.84	4	0.0185**	X S'nin nedenidir.
M	12.65	4	0.0131**	M S'nin nedenidir.

Not: \*, \*\*, %1 ve %5 anlamlılık düzeyini ifade etmektedir.

Analiz bulgularından yola çıkılarak hazırlanan Şekil-2, değişkenler arasında etkileşim yönlerini göstermektedir.

**Şekil 2: Nedensellik Analizinin Özetlenmiş Sonuçları**

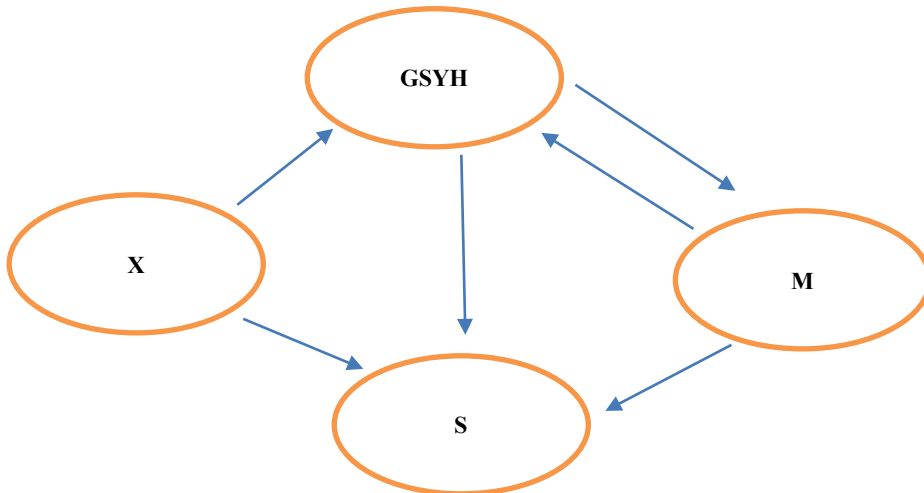

Modelin varsayımlarının sağlandığı sonucuna ulaşıldıktan sonra varyans ayrıştırma analizi yapılmıştır. Tablo-6'da varyans ayrıştırması bulguları gösterilmektedir.

**Tablo 6:** Varyans Ayrıřtırması

Dönem	GSYH	X	M	S
1	100.0000	0.000000	0.000000	0.000000
2	91.97475	1.185731	2.855527	3.983989
3	80.38406	2.919331	7.987473	8.709133
4	70.81313	12.81111	9.005968	7.369793
5	69.14935	13.74640	8.780183	8.324068
6	60.21902	18.01595	10.26083	11.50419
7	49.73751	23.62193	17.78531	8.85248
8	48.52591	23.60401	18.75456	9.115521
9	45.03119	28.66165	17.98066	8.326502
10	45.10647	30.22087	16.83467	7.837989

Tablo-6'da gösterilen varyans ayrıřtırma bulgularına göre, GSYH serisinin varyansının %100'ü kendisi tarafından açıklandığı görülmektedir. Onuncu dönemde bu oran %45'e düşmüş olup GSYH deęiřkeninin varyansının %30.22'si X, %16.83'ü M, %7.83'ü S deęiřkenleri tarafından açıklandığı bulgulanmıştır. Bu bağlamda GSYH deęiřkenindeki deęiřimin en fazla X deęiřkeni, daha sonra M deęiřkeni ve S deęiřkeni tarafından açıklandığı görülmektedir.

Etki-tepki analizi, bir deęiřkende meydana gelecek rastgele bir řokun sistemdeki dięer deęiřkenler üzerindeki etkisini ölçmektedir (Barıřık ve Kesikoęlu, 2006: 70). Varyans ayrıřtırma analizinden sonra baęımsız deęiřkene verilen bir standart sapmalık řokun baęımlı deęiřkende oluřturduęu tepki incelenmiştir. řekil-3'te etki tepki fonksiyonları yer almaktadır.

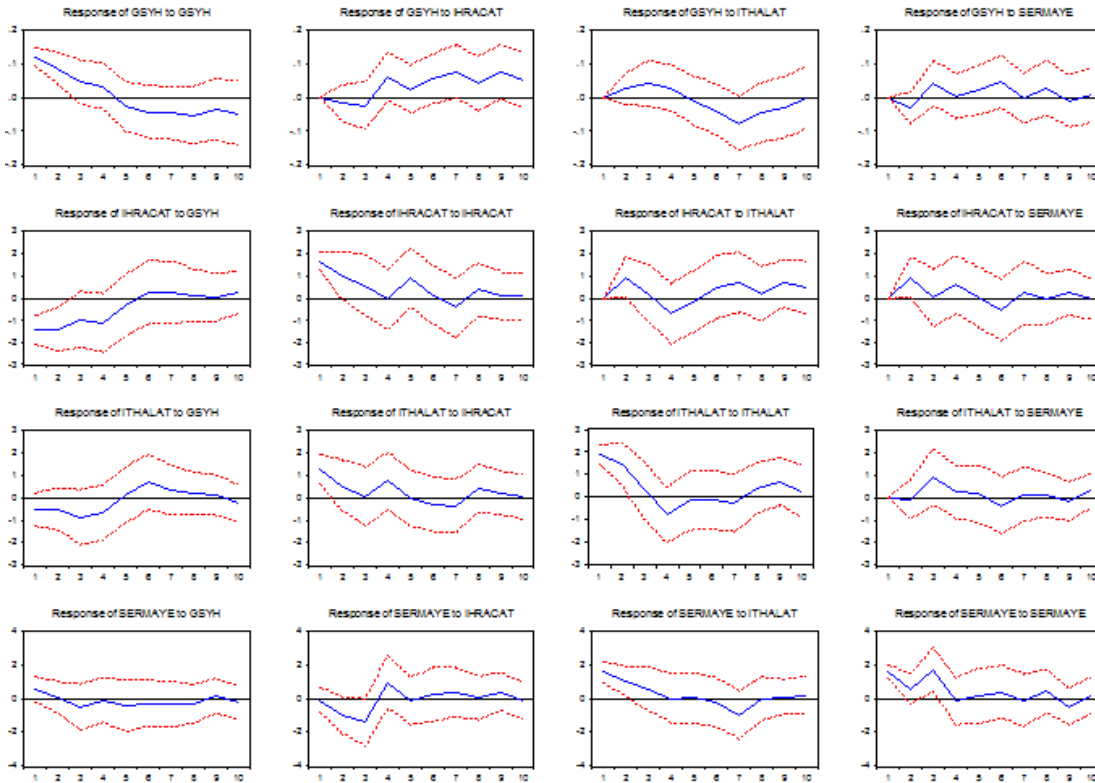
**řekil 3:** Etki Tepki FonksiyonlarıResponse to Cholesky One S.D. Innovations  $\pm 2$  S.E.

řekil-3'teki bulgulara göre, ihracata verilen bir řok büyüme ilk dönem negatif etkilemekte, daha sonra artan bir řiddette pozitif etkilemektedir. İthalata verilen bir řok ise büyüme önce pozitif daha sonra negatif etkileyip sıfırlanmaktadır. Sermaye deęiřkenine verilen řok karşısında büyüme önce negatif sonra pozitif dalgalı bir seyir izlemektedir.

## 6. SONUÇ

Harcama yöntemiyle milli gelir muhasebesinde bir eklenti olarak görülen ihracat arttıkça iktisadi büyümenin pozitif etkileneceği teorik beklentisi ihracata dayalı büyüme hipotezinin temel argümanıdır. Buna karşılık, üretim yöntemiyle milli gelir değerlendirmesinde, daha fazla mal ve hizmet üretimi ile mümkün olan büyüme, girdilerde dışa bağımlılık ölçüsünde ithalata bağlı olacak; bu durumda ülke ekonomisinin üretim yapısı nedeniyle, büyüme performansı ithalat ile bağlantılı şekillenecektir.

Türkiye, 1980'lerden itibaren yer yer suistimal edilen kamusal desteklerle yöneldiği ihracata dayalı büyüme modeli denemesinin ilk dönemlerinde mevcut üretim yapısıyla rekabetçi olduğu tekstil gibi düşük-orta teknoloji kullanan emek yoğun sektörleri üzerinden üretim ve istihdamı artırarak büyüme kaydetmiştir. Ancak artan uluslararasılaşma, küresel piyasalarda ortaya çıkan rakipler ve rekabet baskısının gerektirdiği teknoloji, mekanizasyon, dolayısıyla makine ve aramal ithalatında artış, hem sektörel düzeyde hem de genel olarak üretimi ve ihracatı ithalata bağımlı hale getirmiştir.

Özetlenen teorik beklentiler ve Türkiye'ye ilişkin gözlemleri destekleyen bu çalışmanın analiz bulguları, mevcut literatür ışığında incelendiğinde, ihracata dayalı büyüme hipotezinin geçerliliği anlamında Usman vd. (2012), Korkmaz (2014), Aslan ve Topcu (2018), Subhan vd. (2021) ile uyumlu iken ithalata dayalı büyüme hipotezinin geçerliliği bakımından Pawlos (2004), Taştan (2010), Yıldız ve Berber (2011), Akkaş ve Öztürk (2016) ve Mujahid vd. (2019) ve benzeri çalışmalarla uyum arz etmektedir. Ayrıca hem ihracata hem de ithalata dayalı büyüme hipotezinin geçerliliği bağlamında analiz bulguları, Kurt ve Berber (2008), Hye ve Boubaker (2011), Moroke ve Manoto (2015), Yenisu (2019) ve Panta vd. (2022) bulgularını destekler niteliktedir.

2020'den itibaren etkili olan Covid-19 pandemisinin bütün dünyada üretim ve ticarete olumsuz etkileri karşısında her ülke koşullarına uyacak politika arayışlarına yönelmiş; para, maliye ve dış ticaret politikaları gözden geçirilmiştir. 2022'de başlayan Rusya-Ukrayna çatışması, pandemi etkileri tam olarak onarılmadan gıda ve enerji krizleriyle küresel iktisadi yansımaları somutlaşan dışsal şoklar üretmiştir. Bütün bu gelişmelere karşı Türkiye'de politika tepkisi, politika faizini düşürmeye yönelince kur oynaklığı fiyat istikrarsızlığını yeniden gündeme taşımıştır. Bu koşullarda hükümet, Türkiye Ekonomi Modeli olarak adlandırdığı bir yaklaşıma çerçevesinde, istihdam ve büyümeyi öncelikle cari fazla yoluyla döviz kuru istikrarını sağlamaya yönelmiştir. Yurt içi üretim ve katma değer desteklenmesini içeren yapısal dönüşüm ve milli teknoloji hamlesi olarak da nitelenen yaklaşımla milli ve yerli üretimi destekleyerek teknolojide ve dış açığın temel sebeplerinden olan enerjide dışa bağımlılığı azaltmayı, döviz gelirlerini sürdürülebilir ve istikrarlı hale getirmeyi amaçlayan bu model, dış ticarete ilişkin kurgusu bakımından teorik beklentilerle uyumludur. Ancak cari işlemler hesabının dış ticaret dışı bileşenleri, özellikle finansal işlemler kategorisindeki gelişmeler ve uluslararası konjonktürün olumsuz etkileri ile aslında uzun dönemde erişilebilir yapısal dönüşüm gerektiren modelin beklentilerine ulaşamamıştır. Yapısal dönüşüm, yurt-içi katma değerli üretim, enerjide yerli hidrokarbon kaynaklarının ve yenilenebilir enerji yatırımlarının geliştirilerek devreye alınması, teknoloji ve aramalarda ithalat ihtiyacının düşürülmesi yoluyla kısa dönemde büyüme için kaçınılmaz olan ithalatın zamanla azaltılması; aynı önlemler sayesinde artan rekabet gücü ile ihracatın artırılması, Türkiye için iktisadi büyümeyi daha sağlıklı ve cari denge ile birlikte sürdürülebilir bir patikaya taşıyacaktır.

---

**Etik Beyan:** Bu çalışmada "Etik Kurul" izni alınmasını gerektiren bir yöntem kullanılmamıştır.

**Ethics Statement:** In this study, no method requiring the permission of the "Ethics Committee" was used.

**Yazar Katkı Beyanı:** 1. Yazarın katkı oranı %50, 2. Yazarın katkı oranı ise %50'dir.

**Çıkar Beyanı:** Yazarlar arasında çıkar çatışması yoktur.

**Author Contributions Statement:** 1st author's contribution rate is 50%, 2nd author's contribution rate is 50%.

**Conflict of Interest:** There is no conflict of interest among the authors

---



**KAYNAKA**

- Akbulut, S., & Terzi, H. (2013). Trkiye’de ihracata dayalı bymenin sektrler itibariyle analizi. *Karadeniz Teknik niversitesi Sosyal Bilimler Dergisi*, 3(5), 43-58.
- Akkař, İ., & ztrk, M. (2016). Trkiye’de ihracat, ithalat ve ekonomik byme arasındaki nedensellik iliřkilerinin analizi. *Journal of International Social Research*, 9(42), 1329-1338.
- Aslan, A., & Topcu, E. (2018). İhracata dayalı byme hipotezine yeni bir yaklařım: Trkiye ekonomisi zerine sektrel bir uygulama. *Uluslararası İktisadi ve İdari İncelemeler Dergisi*, (20), 119-134.
- Barıřık, S., & Kesikođlu, F. (2015). Trkiye’de bte aıklarının temel makroekonomik deđiřkenler zerine etkisi (1987-2003 VAR, etki-tepki analizi, varyans ayrıřtırması) . Ankara niversitesi SBF Dergisi, 61 (4) , 59-82.
- Cota, J. E. M. (2017). Exportaciones y crecimiento econmico en Mxico, 2007-2014: una aproximacin a la cointegracin de panel. *Semestre Econmico*, 20(44), 19-44.
- Giles, J., & Williams, C.L. (2000). Export-led growth: a survey of the empirical literature and some on-causality results. Part 1. *The Journal of International Trade & Economic Development*, 9(3), 261-337.
- Goh, A.T., & Olivier, J. (2002). Learning by doing, trade in capital goods and growth. *Journal of International Economics*. 56, 411-444.
- Hye, Q. M., & Boubaker, H. B. H. (2011). Exports, imports and economic growth: An empirical analysis of Tunisia. *IUP Journal of Monetary Economics*, 9(1), 6-21.
- Istaiteyeh, R., Najem, F., & Saqfalhait, N. (2023). Exports-and imports-led growth: Evidence from a time series analysis, case of Jordan. *Economies*, 11(5), 135.
- Iřıđıok, E. (1994). Zaman serilerinde nedensellik zmlenmesi. Bursa: Uludađ niversitesi Basımevi.
- Johansen, S. (1995). *Likelihood-based inference in cointegrated vector autoregressive models*. OUP Oxford.
- Kardařlar, A. (2022). Trkiye’de ihracata dayalı byme hipotezi geerliliđinin yeniden incelenmesi. *Ynetim ve Ekonomi Dergisi*, 29(3), 443-461.
- Keating, J.W. (1990). Identifying VAR models under rational expectations, *Journal of Monetary Economics*, 25, 453-476.
- Kurt, S., & Berber, M. (2008). Trkiye’de dıřa aıklık ve ekonomik byme. *Atatrk niversitesi İktisadi ve İdari Bilimler Dergisi*, 22(2), 57-80.
- Kkaksoy, İ., ifi, I. & zbek, R. İ. (2015). İhracata dayalı byme hipotezi: Trkiye uygulaması. *ankırı Karatekin niversitesi İktisadi ve İdari Bilimler Fakltesi Dergisi*, 5(2), 691-720.
- Lee, C. H., & Huang, B. N. (2002). The relationship between exports and economic growth in East Asian countries: A multivariate threshold autoregressive approach. *Journal of Economic Development*, 27(2), 45-68.
- Moroke, N. D., & Manoto, M. (2015). How applicable is the export-led growth and import-led growth hypothesis to South African economy? The VECM and causality approach. *Journal of Governance and Regulation*, 4(2), 15-25.
- Mujahid, N., Begam, A., Shamshir, M., Zeb, A., & Phil, M. (2019). Import-led growth hypothesis: A case study of Pakistan. *Journal of Economics and Sustainable Development*, 10(8), 20-28.
- Panta, H., Devkota, M. L., & Banjade, D. (2022). Exports and imports-led growth: Evidence from a small developing economy. *Journal of Risk and Financial Management*, 15(1), 1-14.

- Pawlos, S. (2004). The relationship between import and GDP growth in Ethiopia: An empirical analysis. <https://eea-et.org/wp-content/uploads/2023/03/Sewasew-Pawlos-THE-RELATIONSHIP-BETWEEN-IMPORT-AND-GDP.pdf>
- Subhan, M., Alharthi, M., Alam, M. S., Thoudam, P., & Khan, K. (2021). Relationship between exports, economic growth and other economic activities in India: Evidence from VAR model. *The Journal of Asian Finance, Economics and Business*, 8(12), 271-282.
- Şahin, D., & Durmuş, S. (2018). Türkiye'de dış ticaret ve ekonomik büyüme ilişkisinin analizi. *Journal Of International Social Research*, 11(60), 1114-1122.
- Taştan, H. (2010). Türkiye'de ihracat, ithalat ve ekonomik büyüme arasındaki nedensellik ilişkilerinin spektral analizi. *Ekonomi Bilimleri Dergisi*, 2(1), 87-98.
- Usman, M., Kamran, H. W., & Khalid, H. (2012). Impact of exports on economic growth-A case of Luxemburg. *Information Management and Business Review*, 4(1), 1-7.
- Worldbak, (2023). <https://data.worldbank.org/indicator>
- Yenisu, E. (2019). Türkiye'de ihracat, ithalat ve ekonomik büyüme ilişkisi: ARDL sınır testi yaklaşımı. *Gaziantep Üniversitesi Sosyal Bilimler Dergisi*, 18(3), 1175-1193.
- Yılmaz, E., & Sensoy, F. (2022). The relationship between growth and exports: what if the impact is negative? Evidence from Turkey. *Journal of Economics Finance and Accounting*, 9(3), 104-112.
- Yıldız, E. B., & Berber, M. (2011). İthalata dayalı büyüme: 1989–2007 Türkiye örneği. *Atatürk Üniversitesi İktisadi Ve İdari Bilimler Dergisi*, 10. Ekonometri ve İstatistik Sempozyumu Özel Sayısı, 165-179.



## Erken Cumhuriyet Döneminde (1923-1950) Uygulanan Dil Politikalarına Yönelik Liberal Bir Eleştiri<sup>1</sup>

### A Liberal Critique of the Language Policies Implemented during the Early Republican Period (1923-1950)

Zeynep ŞAHİN<sup>2</sup>

#### Öz

**Amaç:** Bu araştırmanın amacı, Erken Cumhuriyet döneminde farklı liberal algılayışlara sahip entelektüellerin toplandığı Hür Fikirler Cemiyeti'nin (HFYC) yayım organı olan "Hür Fikirler" mecmuasının dönem itibarıyla dil meselesine yönelik dillendirdiği yaklaşımın, yapılan eleştiriler ve sunulan öneriler dikkate alınarak ortaya çıkarılmasıdır.

**Tasarım/Yöntem:** Araştırmada mecmuada yayımlanan tercüme ile telif eserlerden meydana gelen seksen dokuz makale, yayımlanan beş beyanname, iç ve dış haberlerden oluşan yetmiş beş yazı, cemiyete ait beş haber dizisi, iktibas (aktarma) başlığı altında yayımlanan on bir yazı içerik analizi yöntemi kullanılmak suretiyle incelenmiştir.

**Bulgular:** Mecmuada dile bakış açısının "hürriyet/özgürlük" meselesi, özellikle fikir, söz ve vatandaşlık hürriyeti/özgürlüğü, özelinde vurgulandığı, dilin doğal gelişimi sürecinde kendiliğinden gerçekleşmesi ve dilde sadeleştirme bu yönde olması, herhangi bir otoritenin emirleri doğrultusunda yapılmaması gerektiğinin savunulduğu görülmüştür. Böylece klasik liberal yaklaşımın "negatif özgürlük" anlayışının dil meselesine yönelik bakış açısını tayin ettiği tespit edilmiştir. Önerilen çözüm ise dilci ve edebiyatçılardan meydana gelecek bir "dil akademisi" kurulması yönünde olmuş, Türk Dil Kurumunun dile yönelik politika ve uygulamalarından hoşnut olmayanların savunduğu bu yaklaşımın mecmuada kabul gördüğü sonucuna ulaşılmıştır.

**Sınırlılıklar:** Çalışmada Tanzimat'tan çok partili hayata geçiş dönemi dâhil Türkiye'de yapılan dil politikalarının ve tartışmalarının kısa tarihsel izdüşümü verilmiş, sadece "Hür Fikirler" mecmuasındaki yansımaları analiz edilmiştir.

**Özgünlük/Değer:** Dönemin liberallerinin yazılarını kaleme aldığı "Hür Fikirler" mecmuasının Erken Cumhuriyet döneminde (1923-1950) Türk dili özelinde alınan kararlara ve uygulanan politikalara yönelik bakış açısı ortaya çıkarılarak literatüre katkı sağlanması hedeflenmektedir.

**Anahtar Kelimeler:** Liberalizm, Türkiye'de Dil Tartışmaları, Türkiye'de Liberal Düşünce, Hür Fikirler Mecmuası

#### Abstract

**Purpose:** The aim of this research is to reveal the approach expressed by the magazine "Hür Fikirler", the publication organ of Society for Spreading Free Ideas/Hür Fikirleri Yayma Cemiyeti (HFYC), where intellectuals with different liberal perceptions gathered during the early Republican period, to the language issue by taking into account the criticisms and suggestions made.

**Design/Methodology:** In the research, eighty-nine articles consisting of translated and copyrighted works published in the magazine, five published declarations, seventy-five articles consisting of internal and external news, five news series belonging to the society, eleven articles published under the title of citation (transmission) were examined using the content analysis method.

**Findings:** It has been seen that the point of view of language in the magazine emphasizes the issue of "freedom", especially freedom of opinion, speech and citizenship, it is argued that it should happen spontaneously during the natural development of the language, simplification in the language should be in this direction and should not be done in accordance with the orders of any authority. Thus, it has been determined that the classical liberal approach determines the perspective of the "negative freedom" understanding towards the language issue. The proposed solution was in the direction of establishing a "language academy" consisting of linguists and literati, and it was concluded that this approach, advocated by those who are dissatisfied with the Turkish Language Institution's language-oriented policies and practices, was accepted in the magazine.

**Limitations:** In the study, a short historical projection of the language policies and discussions conducted in Turkey, including the transition period from Tanzimat to multi-party life, was given, and only their reflections in the "Hür Fikirler" magazine were analyzed.

**Originality/Value:** It is aimed to contribute to the literature by revealing the perspective of the "Hür Fikirler" magazine, where the liberals of the period wrote their articles, regarding the decisions taken and policies implemented specifically for Turkish during the Early Republic period (1923-1950).

**Keywords:** Liberalism, Language Discussions in Türkiye, Liberal Thought in Türkiye, Hür Fikirler Magazine

<sup>1</sup> Bu çalışmada içerik analizi kısmının oluşturulmasında yazara ait (2022) "Çok Partili Demokratik Siyasal Hayata Geçiş Döneminde Türkiye'de Liberal Düşünce ve Hür Fikirler Mecmuası" adlı yayınlanmamış doktora tezinde "Dilde Tasfiye Hareketine Muhalefet: Konuşma ve Yazma Hürriyeti/Özgürlüğü" olarak yer alan üçüncü derecedeki alt başlıktaki bilgilerden yararlanılmıştır.

<sup>2</sup> Dr., zeynepbassahin@gmail.com, ORCID: 0000-0001-6013-5888.

## 1. Giriş

*“Hür Fikirler Yayma Cemiyetinde birleşmiş olanlar ...  
insan ve vatandaşı hürriyetini telkin etmeğe ve korumağa çalışmak maksadiyle  
bir araya gelmiş münevverlerdir.  
...hürriyeti ihlâl eder mahiyette olduklarını gördükleri bütün hareketlere karşı olduğu gibi  
bugünkü dil inkılâbı hareketine karşı durmağa da vazife bilmişlerdir”  
(Yörük, 1949: 213).*

“Hür Fikirleri Yayma Cemiyeti (HFYC)” çok partili demokratik hayata geçiş döneminde liberal değerleri sahiplenilen entelektüellerin bir çatı altında toplandığı bir sivil toplum kuruluşudur. Cemiyet çıkarmış olduğu “Hür Fikirler” mecmuasıyla yürüttükleri sivil muhalefetlerini basım yayım mecrasına taşımışlardır. Mecmuanın sayfalarına yansıyan temel eleştirilerden biri de her dönem tazeliğini korumuş olan “dil meselesi” olmuştur.

Türkiye’de dil meselesinin arka planı Tanzimat döneminden daha geriye götürülmekte; fakat özellikle bu dönemde dil meselesi daha yoğun ve sistematik bir şekilde tartışılmaya başlandığı savunulmaktadır. Söz konusu dönemde yazı dili ile konuşma dili arasındaki farklılıkların ortadan kaldırılmasının gerekliliği üzerinde durulmuş, Türkçenin resmi dil olduğu anayasada belirtilmiştir. Meşrutiyet döneminde ise “dilde sadeleştirme/özleştirme” tartışmaları dil meselesinin özünü teşkil etmiştir. Dile girmiş olan bütün yabancı kelimelerin atılmak suretiyle Türkçe karşılıklarının ikame edilmesi yönündeki anlayış yaygın olarak savunulmuştur. Milliyetçi Türklerin kurduğu ilk örgütlü hareket olan Türk Derneği’nin ise farklı dil tutumlarına sahip olması sadeleşme mi yoksa tasfiyeciler mi olduğunun net olarak anlaşılmasına ve söz konusu belirsizliğin derneğin kısa sürede dağılmasını neden olmuştur. Ağdalı bir dil kullanmayı tercih eden, sadeleşme çabalarını küçümseyen Servet-i Fünûn ile ölçülü bir dil anlayışını önceleyerek Türkçeyi tek dil kabul eden Yeni Lisan hareketi dil tartışmalarının odağında yer almıştır.

Dil tartışmaları Kurtuluş Savaşı yılları boyunca rafa kalksa da erken Cumhuriyet döneminde aynı canlılıkla tartışılmaya devam etmiştir. 1928 yılında yeni Türk alfabesinin kabulü ile medeniyet değiştirme eksenli yeni tartışmalar gündeme gelmiştir. Bu tartışmaların temeli ise 1932 yılında kurulan Türk Dili Tetkik Cemiyeti (Türk Dili Araştırmaları Kurumu/Türk Dil Kurumu) vasıtasıyla gerçekleşmiş, uzun yıllar boyunca devam etmiştir. Mustafa Kemal Atatürk döneminde ilki 1931, diğerleri 1934 ve 1936 yılında yapılan dil kurultaylarında Türk Dil Kurumuna devletçe verilen destek sürmüştür. 1936-1938 yılları arasında ise tasfiyeciliğin önlenemez boyuta ulaşması Güneş Dil Teorisi ile aşılmaya çalışılmıştır. Atatürk’ün ölümü sonrası cumhurbaşkanı olan İsmet İnönü döneminde, 1940-1950 yıllarını içine alan zaman diliminde, dilde yeni bir aşırılık dönemi başlamıştır. Bu dönemde de anayasada, resmi yazışmalarda, eğitimde, kültürde ve pek çok alanda dile yönelik on yıl süren bir tasfiye süreci yaşanmıştır. En çok tartışılan ise anayasanın diline devlet müdahalesi olmuştur. Söz konusu dönemde Türk Dil Kurumu resmi bir devlet organı gibi tasarlanmış, dille ilgili karar ve uygulamalarda hükümetle uyum içinde yol almıştır. 1946 yılında gerçekleşen seçim sonrası yapılan Altıncı Dil Kurultayı’nda ise muhalif seslerin eleştirilerinin dikkate alındığı ifade edilmelidir. Bu dönemde Türk Dil Kurumuna yönelik ilk örgütlü muhalefet Muallimler Birliği ve düzenlediği Dil Kongrelerinde kendini göstermiştir. Ayrıca ilk liberal sivil teşekkül kabul edilen Hür Fikirleri Yayma Cemiyeti hem yayımladığı beyanname hem de çıkardığı mecmua ile bu dönemdeki dil meselesine yönelik liberal anlayışa sahip entelektüellerin tutumunu yansıtmıştır.

“Hür Fikirler” mecmuası Ahmet Emin Yalman ile Ali Fuat Başgil’in ortak çalışmalarının bir ürünü olarak Hür Fikirleri Yayma Cemiyeti’nin “başlıca hizmet ve faaliyet organı” olarak ve yayımlanan beyanname kabul gören “gaye ve esaslar dairesinde” (Başgil, 1948: 3) çıkartılmıştır. 1948 yılından itibaren yayımladığı on bir sayıyla dönemin liberallerini tek bir çatı altında toplamayı başaran mecmua, “ortak bir felsefi” zemin oluşturma açısından tarihi bir misyon yerine getirmiştir. Dönemin önemli meseleleri burada tartışılmış, çözüm önerileri okuyucularıyla buluşturulmuştur. Bunlardan sadece biri olan “dil meselesi” mecmuanın sayfalarında yerini almıştır. Mecmuanın beşinci sayısı tamamen bu meseleye ayrılırken konuyla ilgili bir beyanname yayımlanmıştır. Bunlar

incelendiğinde klasik liberal öğretinin savunduđu “negatif özgürlük” anlayışının mecmua sayfalarına sinmiş olduđu görölmektedir.

“Özgürlük” kavramı, liberal düşünce geleneğinde üzerinde önemle durulan değerlerden bir tanesidir. Liberalizm ister düşünce isterse de eylem alanında olsun özgürlük mücadelesinin bir ürünüdür. İlk olarak feodal düzen ile Skolastik düşünceye daha sonra mutlak monarşiye yönelik savařım sonucu özgürlükçü bir teori olarak gün yüzüne çıkmış, gelişimini de bu yönde sürdürmüřtür. Locke’la başlayan Hayek’e kadar uzanan çizgide ve liberalizmin bütün türlerinde özgürlük temel değerlerden biri olmuřtur (Elma, 1996: 18). Klasik liberalizmin savunduđu “negatif özgürlük” anlayışı; bireyin herhangi bir müdahaleyle karřılařmadan bağımsız hareket etmesi, kendi haline bırakılarak tercihleri doğrultusunda davranması gerektiđi ön kabulüne dayanmaktadır (Heywood, 2014: 46). Sosyal liberaller ise “pozitif özgürlük” anlayışını kavramsallařtırmış, Berlin’in ifadeleriyle “kişinin kendisinin efendisi olması ve özerklik” (Heywood, 2014: 49) şeklinde tanımlamışlardır. Özgürlüğün entelektüel geleneđi incelendiğinde bugünkü manada ilk defa Antik Yunan’da ortaya çıkmış, bu dönem eserleriyle Roma’ya ardından Avrupa ve Amerika’ya taşınmıştır. Fakat Kıta Avrupası ile Anglo Sakson gelenekte farklı özgürlük yaklaşımın benimsendiđi ifade edilmelidir. Bu durumun oluşmasında “akıl” ekseninde ortaya atılan düşünceler etkili olmuřtur (Yayla, 2015: 173-174).

17. yüzyıldan başlayarak 19. yüzyılın sonlarına kadar hâkimiyetini sürdüren klasik liberalizm, 20. yüzyılın başlarından itibaren önemini yitirmeye başlamıştır. Liberalizmin tarihsel olarak yaklaşık dört yüzyıllık döngüsü içinde ilk krizi/bunalımı, sanayi sonrasında işçi sınıfının hak mücadelesi sonucu yaşanan bunalımlar ve bu sürecin diđer toplumsal kesimleri içine alarak büyümesiyle başlamıştır. Kısaca 19. yüzyıl içerisinde meydana gelen gelişmeler, 20. yüzyılda liberalizmden uzaklařılması sonucunu doğurmuřtur. Liberalizm devletçi-toplumcu akımlara karřı mücadelesini 20. yüzyıla kadar sürdürmeyi başarmıştır. Fakat Birinci ve İkinci Dünya Savařı’nın sebep olduđu toplumsal ve ekonomik bunalımlar, 1929 ekonomik krizin getirdikleri ve fařizm tecrübeleri sosyal liberalizmin devlet müdahaleciliđi anlayışını kuvvetlendirmiştir. İkinci Dünya Savařı sonrası bir tarafta komünizmi diđer yanda demokratik liberal değerleri benimseyen iki kutuplu bir dünya meydana gelerek 1980’lerin sonuna deđin sürecek Sođuk Savař dönemi başlamıştır. Bu süreçte Türkiye demokratik değerleri benimsemiş, bu yönde kararlar almıştır. Türkiye’de unutulmaya yüz tutmuş olan bir kavram da tekrardan görünür hale gelmiştir: “Sivil Toplum”. Bu dönemde farklı liberalleri etrafında toplayan “Hür Fikirleri Yayma Cemiyeti” ve çıkarmış olduđu “Hür Fikirler” mecmuasıyla “sivil muhalefetin” bir örneđini teşkil etmiştir.

Bu doğrultuda çalışmanın temel amacı, “Hür Fikirler” mecmuası etrafında toplanan liberallerin dönem itibarıyla dil meselesine yönelik sahiplendiđi yaklaşımın ortaya çıkarılmasıdır. Bu amaca ulařmak üzere mecmuada yayımlanan tercüme ile telif eserlerden meydana gelen seksen dokuz makale, yayımlanan beř beyanname, iç ve diř haberlerden oluşan yetmiş beř yazı, cemiyete ait beř haber dizisi, iktibas (aktarma) başlıđı altında yayımlanan on bir yazı titizlikle incelemiştir. Bu doğrultuda çalışmada içerik analizi yöntemi kullanılmıştır. İçerik analizi yöntemi, “sosyal gerçekliđi arařtıran nesnel, sistematik, tümdengelimine dayalı okuma aracı olarak önceden belirlenen ölçütlere göre kavramlardan, metinlerden, sözlü veya yazılı materyallerden anlamlar çıkarmayı amaçlayan metodolojik araç ve teknikler bütünüdür” (Tavřancıl ve Aslan, 2001: 21). Çalışma metninin akış kurgusunda ilk olarak dil meselesinin dayandıđı tarihsel arka plan “Tanzimat, II. Meřrutiyet ve Erken Cumhuriyet dönemi” esas alınarak aktarılmaya çalışılmıştır. Sonrasında mecmuada yer alan dil meselesini yönelik makaleler, içerik analizi yöntemi doğrultusunda incelenmiştir. Sonuç bölümünde ise mecmuanın dil meselesine bakış açısı eleştiriler ve sunulan öneriler dikkate alınarak ortaya çıkarılmaya gayret edilmiş, böylece literatüre katkı sağlanması hedeflenmiştir.

## 2. MODERN DÖNEM DİL TARTIřMALARININ KISA TARİHSEL SEYRİ

Dilde sadeleřtirme düşüncesi genel kabule göre Tanzimat dönemiyle başlatılmaktadır.<sup>3</sup> Fakat tarihsel olarak arka planı daha gerilere<sup>4</sup> götürölmektedir (Levend, 1960: 8; řavkay, 2002: 26-27).

<sup>3</sup> Örneđin Korkmaz (2023: 750), Osmanlıcanın 16. ila 19. yüzyıl arasında Arapça, Farsça ve Türkçenin birleřmesinden oluşmuş ağır yapısının Tanzimat döneminde dilde sadeleřtirme hareketinin doğmasına neden olduđunu belirtmektedir.



Osmanlı Devleti'nde "millet sistemi" toplumsal yapının temelini oluşturmuştur. Fransız İhtilali'nin ardından yayılmaya başlayan "milliyetçilik" düşüncesinin özellikle Balkan topraklarındaki gayri Müslim tebaa üzerinde etkisinden duyulan endişe, dönemin yöneticilerini ve aydınlarını kurtarıcı bir kimlik arayışı içerisine sokmuştur (Durgun, 2014: 7). "Osmanlılık" düşüncesi böyle bir sürecin ürünü olduğu söylenebilir. Bu düşüncenin siyasi ve yasal temelini hem Tanzimat Fermanı hem de Kanuni Esasi (Durgun, 2014: 149) oluşturmuştur. Bir taraftan Osmanlılık siyaseti güdülürken diğer yandan yazılan ve konuşulan dili nitelendirmek amacıyla "Osmanlıca" ifadesi kullanılmıştır (Sadoğlu, 2010: 62).

13. yüzyılın sonu itibarıyla kullanılmaya başlayan "Osmanlıca" (Akün, 1994: 389), 19. yüzyıla gelindiğinde ciddi eleştirilerle karşılaşmıştır. Bu dönemde modern dil tartışmaları sonucunda İstanbul ağzı "Osmanlıca" olarak nitelendirilmiştir (Yasa, 2014: 61). Korkmaz (2023: 768) Tanzimat döneminden Cumhuriyet'e uzanan süreçteki dil özelindeki görüşleri; Osmanlıca'yı savunanlar (Fesahatçılar/Osmanlıcacılar), Osmanlıca temelinde sadeleşmeyi talep edenler ile bütün yabancı kelimelerin atılmasını dillendirenler (Tasfiyeciler) olmak üzere üç gruba ayırmıştır. "Fesahatçılar/Osmanlıcacılar", Osmanlı yazı dilinin gelişmişliği ile Osmanlı kültürünü yansıtan mükemmeliyetçiliğini savunarak sadeleşme hareketine karşı çıkmışlardır. "Sadeleşmeyi savunanlar", Osmanlıca'nın Osmanlı toplumunun tümünün ihtiyaçlarına cevap veren ortak dili olmadığı, hâkim aydın zümrenin dilini yansıttığı, halkın dili ile yazı dili arasındaki uçurum oluşturduğu yönünde görüşler beyan etmişlerdir. "Tasfiyeciler"<sup>5</sup> ise sadeleşmeyle yetinmeyip Osmanlıca'dan bütün Arapça, Farsça Fransızca gibi yabancı kelimelerin atılıp Türkçe kelimelerin kullanılması gerektiği hususunda birleşmişlerdir.

Tanzimat döneminde "dilde sadeleştirme" fikri Reşid Paşa, Cevdet Paşa, Şinasi, Ziya Paşa, Ali Suavi, Namık Kemal, Şemseddin Sami, Münif Paşa gibi düşünürlerce dillendirilmiştir. Bu dönemde yazı dilinin sadeleştirilmesi, devlet dili, gazete, okul, fen kitaplarının Türkçeleştirilmesi en önemli konuları oluşturmuştur (Korkmaz, 2023: 745). Kullanılan alfabenin ifade noktasında Türkçeyi yansıtmakta yetersizliğinin okuma ve yazmada zorluğa neden olduğu savunulmuştur. Söz konusu sorunun üstesinden gelinmesi amacıyla tekliflerde bulunulmuş<sup>6</sup> (Erat, 2002: 154), "en sade Osmanlıca" ölçütü kabul görmüştür (Korkmaz, 2023: 745). Yazı diline yönelik sadeleştirme çabalarına dair ilk girişimlerle özdeşleştirilen Reşid Paşa, gündelik dilde kullanılmayan ağıdalı kelimelerle eser verenleri tenkit etmiş, bunları halkın seviyesine inememekle suçlamıştır (Levend, 1960: 81). Namık Kemal ise dili siyasi bütünleşme aracı olarak görmüş, yaygın olarak kullanılan Arapça-Farsça sözlükler dışındakilerin terk edilmesi, ayrıca dilin kurallarının tekrardan düzenlenmesi gerektiğini belirtmiştir (Sadoğlu, 2010: 78). O, divan edebiyatının ağıdalı dilini tenkit ederek yerli olmadığını belirtmiş, halk tarafından anlaşılabilir sade bir dilin tercih edilmesi gerekliliği üzerinde durmuştur (Kaplan vd., 1993: 185-186). Ziya Paşa, taşra halkının ve İstanbul ahalisinin kullandığı dilin esas alınması gerektiğinin; böylece devlet-toplum arasındaki iletişim kopukluğun ortadan kaldırılmasının önemine dikkati çekmiştir (Şavkay, 2002: 29). Ayrıca Farsça ve Arapçanın yalnızca dilde değil düşünce dünyamızda da millet olarak hâkim hale geldiğini dillendirmiştir. Ali Suavi, "Muhbir" gazetesinde benzer şekilde İstanbul ağzının esas alınması gerektiğini dillendirerek ağıdalı sözcükler yerine halk tarafından anlaşılabilir olanların tercih edilmesini salık vermiştir. Başka dillerden Türkçeye geçmiş olan sözcüklerin tasfiye edilmesi yerine mevcut dilbilgisi yapısına uyarlanması gerektiğini savunmuştur (Kaplan vd., 1993: 46-580).<sup>7</sup> Meşrutiyet döneminde, dilde sadeleştirme

<sup>4</sup> Coşar (2002: 106), Tanzimat döneme gelinceye kadar dil hareketlerini; Karamanlı Mehmet Bey'de resmi, Âşık Paşa'da hissi, Kaşgarlı Mahmut'ta ilmi ile 16. yüzyılda görülen Türki-i Basit hareketi olarak sıralamış ve bunların devirlerinde yeterince yankı bulamadıklarını belirtmiştir.

<sup>5</sup> Tanzimat döneminde "en sade Osmanlıca" savunusuna karşı çıkarak dilde Türkçülük görüşünü benimseyenlerin başında Şemseddin Sami gelmektedir. Onun "Lisân-ı Türkî ve Osmanî" başlıklı broşüründen dil, millet ve tarihi şartlarına bağlı bir dilcilik anlayışına sahip olduğu anlaşılmaktadır (Korkmaz, 2023: 745).

<sup>6</sup> Yılmaz (2013: 10), ilk kez 1851 yılında Ahmet Cevdet Paşa'nın Arap alfabesinin Türkçedeki tüm seslerin karşılanması noktasında yetersizliğinden bahsederek çözüm bulunması gerektiğini dillendirdiğini belirtmiştir. Yine 1862 tarihinde Cemiyet-i İlmiye-i Osmaniye'nin kurucusu Münif Paşa'nın Arap alfabesinin kullanım zorluğundan, matbaa sistemine uygunsuz oluşundan söz ettiğini aktarmıştır.

<sup>7</sup> Tanzimat döneminde yayımlanan eserler Türk dili konusunda sonraki yüzyılda gerçekleştirilecek olan çalışmalara bir nevi ışık tutmuştur. Bunlar; Şinasi'nin "*Durûb-ı Emsâl-ı Osmaniyye*"si, Namık Kemal'in "*Lisân-ı Osmanî'nin Edebiyatı Hakkında Bazı Mülâhazâtı Şâmilidir*" ile Ziya Paşa'nın "*Şiir ve İnşa*" adlı makalesi, Ali Suavi'nin gazete dili, Şemseddin Sami'nin



tartışmaları gündemi aynı yoğunlukta meşgul etmeye devam etmiştir. Özellikle Kanuni Esasi'nin hazırlanması esnasına önemli bir meseleyi oluşturan dil, uzun süre gündemi meşgul etmiş; fakat müzakerelerden sonra devletin resmi dili olarak Türkçe<sup>8</sup> anayasada yerini almıştır (Akalin, 2002: 8). Söz konusu dönemde “Servet-i Fünûn” akımının dil tercihi Osmanlıca merkezli olmuştur. Bu akımının temsilcileri dilde sadeleştirme tartışmalarındaki basit söyleyiş tarzını küçümseyerek bunu sanatı halkın seviyesine indirmek şeklinde algılamışlardır (Öksüz, 2016: 35). Ayrıca Fransız edebiyatını referans alarak yeni bir dil ile üslup arayışı içine girmişlerdir. Bu süreçte artık kullanılmayan birtakım Farsça ve Arapça sözcükleri tekrardan ele alarak yenilerini üretme yoluna gitmişler, Fransız edebiyatından yararlandıkları deyimleri tercüme etmek suretiyle kendi yapıtlarında kullanmışlardır (Korkmaz, 1974: 29). Bu akıma karşı çıkanlar<sup>9</sup> “sade Türkçeye” yönelik fikirlerini güçlenen Türkçülük akımının etkisiyle daha gür bir şekilde dillendirmişlerdir.

Milliyetçiliği esas alarak Türk tarihini incelemek amacıyla 5 Ocak 1909 tarihinde “Türk Derneği” kurulmuştur. Derneğin ilk yayım organı olarak “Sırat-ı Müstakim” dergisi (Polat, 2020: 16) seçilmiştir. Türkçenin sadeleştirilmesi ve bilimsel bir temelde araştırılması derginin temel gayesi olup (Oba, 1995: 208) baş temsilciliği Raif Köseraif<sup>10</sup> üstlenmiştir. Onun görüşleri doğrultusunda tasfiyeciliğin ana hatları çizilmiştir. Köseraif; Arapça ve Farsça kelimelerin Çağatay, Azeri, Kırgız vb. Türkiye dışı lehçelerden alınacak karşılıklar ile değiştirilmesini veyahut yeni ekler bulanarak yeni kelimeler türetilmesini gerektiğini savunmuştur (Korkmaz, 2023: 751). Daha sonra dernek, 1909 yılında kendi adıyla bir dergi çıkarmıştır. Polat (2020: 16) derneğin kendi adıyla bir dergi çıkarmasının gecikme sebebini, II. Meşrutiyet döneminin başlarında İslamcılık-Türkçülük çatışmasının olmaması nedeniyle İslamcıların Türk dünyasına yönelmeyi bir varlık nedeni olarak algıladıkları ve ilmi Türkçülük gayesi gütmekte olan bir derneği bünyelerinde bulundurmadan kaçınmadıklarına işaret ederek açıklamıştır. Türk derneğin kurucularının dil yaklaşımı açısından görüş birliği içinde olduğunu söylemek güçtür. Dernek içinde dilin sadeleştirilmesi hususunda Farsça ve Arapça sözcüklerin yazı dilinden atılmasını savunanlar ile tamamıyla bu sözcüklerden vazgeçmeyenler de mevcuttu (Lewis, 2004: 24-25). Bu doğrultuda Levend (1960: 302-303) dil hususunda uzlaşının sağlanamaması, kamuoyundan beklenen ilgiyi görememesi gibi nedenlerle derneğin dağıldığını ifade etmektedir. Yılmaz (2013: 10) Türkçülerin, Necip Asım, Ahmed Hikmet, İsmail Hakkı, hatta Ziya Gökalp gibi, İslam Birliğini bozacağı düşüncesiyle Arap harflerinin kullanılmasını telkin ettiklerini belirtmektedir. Sadoğlu (2010: 221) ise bunun nedenini, Arap alfabesinin Türkçe lehçelerini yazıda birleştirme işlevine sahip olmasıyla açıklamıştır.

Hem Servet-i Fünûn akımına hem de Türk Derneğine fikrî ve uygulama bakımından itirazlar “Genç Kalemler” dergisi çevresinde kümelenen “Yeni Lisan Hareketi” tarafından yapılmıştır. Bu hareket, Türk Derneği tarafından dillendirilen yabancı dillerden Türkçeye geçmiş olan sözcüklerle teker teker uğraşmaktansa bu dillerin dil bilgisi ilkeleriyle mücadeleyi öncelikli hedef olarak belirlemiştir. İstanbul Türkçesini önceleyerek yazı ile konuşma dilini birbiriyle uyumlaştırılmaya çalışılmıştır (Uyguner, 1999: 28). Timurtaş'a göre (1981: 31) dilde sadeleşme meselesi asıl olarak 1908 sonrası Türkçülük düşüncesi etrafında toplananlarca ortaya atılmıştır. Bunun gelişip yayılması ise 1911 yılında “Genç Kalemler” dergisiyle başlamış, böylece Yeni Lisan ile Millî Edebiyat

“*Lisân-ı Türkî terimi ve Kamus-ı Türkî'si*”, Ahmet Midhat'ın “*Osmanlı Lisânı*” isimli yazısı, Muallim Nâci'nin “*Lugat-ı Nâci*”si, Ahmet Vefik Paşa'nın “*Lehçe-i Osmanî*”si (Yıldızlı, 2017: 43).

<sup>8</sup> Kanunu Esasi Madde 18: “*Tebaa-i osmaniye'nin hidematı devlette istihdam olunmak için devletin lisanı resmisi olan türkçeyi bilmeleri şarttır*” (<https://www.anayasa.gov.tr/mevzuat/onceki-anayasalar/1876-kânûn-i-esâsi/>).

<sup>9</sup> Bu akıma muhalif olanlar arasında Şemseddin Sami, Necip Asım (Yazıksız), Ahmed Midhat gibi isimler yer almıştır. Bunlar Servet-i Fünûn hareketinin ağdalı dili esas alarak ürettikleri nesirlerin, nazımların dilde sadeleşme çabasını geriye götördüklerini iddia etmiş, sert bir şekilde hareketin mensuplarını eleştirmişlerdir. Ahmed Midhat “Sabah” gazetesinde kaleme aldığı 1 Mart 1897 tarihli yazıda bu hareketin mensuplarını dekadancılık (düşkünlük) ile suçlamıştır (Levend, 1960: 195).

<sup>10</sup> Necip Asım, Ahmed Hikmet, Ahmed Midhat, Yusuf Akçuraoğlu, Rıza Tevfik (Levend, 1960: 300) derneğin kurucuları arasındadır. Diğer kurucu isimler için bkz. Öksüz Y. Z. (2016), Türkçenin Sadeleşme Tarihi Genç Kalemler ve Yeni Lisan Hareketi. Ankara: Türk Dil Kurumu Yayınları.

düşünceleri belirlemiştir. Korkmaz'a (2023: 752) göre, 1911 ve 1932 yılları süresince Yeni Lisan Hareketi tasfiyeciler ile Osmanlıcılar arasında bir denge unsuru olmuştur.<sup>11</sup>

Ömer Seyfettin, Ziya Gökalp, Ali Canip, Kâzım Nabi gibi “Yeni Lisancılar” a göre, “*dilimizdeki hastalık yabancı kelimelerden değil, asıl dilin her tarafını bürümüş olan yabancı kurallardan gelmektedir*” (Aktaran Korkmaz, 2023: 769). Ömer Seyfettin tarafından Ali Canip’e gönderilen mektupta dilin ancak zamanla tasfiye edilebileceğini, süs uğruna Arapça ve Farsça kelimeleri alıp Türkleri Asya’nın karanlığına götürmeye gerek olmadığını dillendirmiştir (Ömer Seyfettin, 1999: 20). “*Türkçülüğün Esasları*” adlı kitabında Ziya Gökalp’in dil konusundaki yaklaşımına dair ipuçlarını görmek mümkündür; “*İşte Türkçüler, lisanımızdaki ikiliği kaldırmak için şu umdeyi kabul etmekle iktifa ettiler: İstanbul halkının ve bilhassa İstanbul hanımlarının konuştuğu gibi yazmak. Bu suretle yazılacak olan İstanbul konuşma diline yeni lisan, sonra güzel Türkçe, daha sonra yeni Türkçe adları verildi*” (Gökalp, 1968: 102). Buradan Yeni Lisancıların gayelerinin Tanzimat dönemindeki aydınlar gibi yazı dilini konuşma diline yaklaştırmak, yabancı dil kurallarında ayıklanmış İstanbul ağzı olarak dillendirilen Osmanlı dilinin meydana getirilmesi (Bayar, 2006: 14) olduğu anlaşılmaktadır.

Özetle Tanzimat ve Meşrutiyet döneminde dilin sadeleştirilmesi hususunda önemli tartışmalar yaşanmıştır. Söz konusu tartışmalar; dildeki yabancı kelimelerin arındırılması noktasında yoğunlaşmış, arındırma yönteminin nasıl yapılması gerektiği ile dilin adı ve imla kurallarının düzenlenme noktasında hangi gramerin esas alınacağı gibi başlıklar altında cereyan etmiştir. Dağtekin’in (2002: 37) ifade ettiği gibi bu dönemler Cumhuriyet Türkiye’sine doğrudan akseden tartışmaları barındırdığından Türk dil tarihi açısından önemlidir. Aynı zamanda devletin taraf olduğu, medeniyet eksenli projenin önemli aracı olarak görerek görevler yüklediği dil ile ilgili kararların ve hayata geçirme imkânı bulduğu uygulamaların hazırlayıcı olmuştur.

Sadoğlu’nun (2010: 198) belirttiği gibi Cumhuriyet döneminde kültür ve dil alanında uygulanan politikalar sadece Batılılaşmanın bir gereği olarak köklü zihniyet değişikliğinin değil aynı zamanda ulusal birliğin, bütünlüğün sağlanmasına dair endişelerin etkisiyle şekillenmiştir. Bu doğrultuda 1876 Kanuni Esasi ile resmi dil olarak kabul edilen Türkçeye devletin ilk müdahalesi Cumhuriyet döneminde gerçekleşmiştir. Bu dönemin ilk yıllarında karşılaşılan temel sorun “harf ile imlaya” yönelik olmuştur. Arapça ve Farsçanın yerine Latin harflerinin kabulüne yönelik ilk girişim 21 Şubat 1923 tarihli İktisat Kongresi’nde işçi delegesi olan Ali Nazım tarafından verilen öneri ile gündeme gelmiştir. Kongrenin başkanı olan Kazım Karabekir bu öneriyi, İslam birliğine yönelik bir tehdit oluşturacağı öngörüsüyle kabul etmemiştir (Özer, 2012: 146). Aynı tarihte Latin alfabesinin en güçlü taraftarlarından olan Hüseyin Cahit Yalçın da benzer öneride bulunmuştur. Falih Rıfkı Atay, Atatürk’ün bu öneriye yazı inkılabının vakti gelmediği düşüncesiyle karşı çıktığını aktarmıştır. Alfabenin değiştirilmesi gerektiğini dillendiren bir başka isim olan İzmir milletvekili Şükrü Saracoğlu, 25 Şubat 1924 tarihinde Millî Eğitim bütçesi dolayısıyla mecliste yaptığı konuşmada; “*Arap hurufatı, Türk lisanını yazmağa müsait değildir*”<sup>12</sup> diyerek bunca seferberliğe rağmen halkın okuma yazma bilmemesinin nedenini açıklamaya çalışmıştır (Korkmaz, 2023: 939). Bu konuşma sonrasında mecliste konuya dair yoğun bir tartışma yaşandığı, bazı milletvekillerinin Saracoğlu’nun üzerine yürüdüğü iddia edilmektedir (Sadoğlu, 2010: 2022). Mustafa Kemal Atatürk’ün, bunlara benzer tepkiler karşısında yeni harflerin kabulünü ertelediği söylenebilir. Bu doğrultuda 1928 yılına kadar alfabe tartışmaları devam ettiği söylenebilir.<sup>13</sup> 1926 yılında gerçekleşen I. Türkoloji Kongresi sonrası alfabe değişikliğine bakış açısının da değiştiği söylenebilir.<sup>14</sup> Sadoğlu (2010: 221) Rusya’da Latin harflerinin

<sup>11</sup> “*İşte Tanzimat’tan II. Meşrutiyete kadar uzanan bu iki yönlü aşırılık ve sun’ilik, II. Meşrutiyet devrinde “Millî Edebiyat Akımı”nın gerekli kıldığı Yeni Lisan Akımı ile frenlenmişti. Bu akım, yazı diline, kendi sınırlarımız içinde var olan bir dili, İstanbul Türkçesini temel alam gibi sağlam bir fikre dayandığı, başarılı eserler verebildiği için Osmanlıca ve tasfiyecilik arasında bir denge unsuru gördü. 1911-1932 yılları arasında Osmanlıcadan Türkçeye geçişi hızlandırdı*” (Korkmaz, 2023: 752).

<sup>12</sup> Bu konuşmanın tam metni için bkz. TBMM Zabıt Ceridesi, Devre II, C. 6, İçtima 11, 25/02/1340 (25/02/1924): 335-336.

<sup>13</sup> 1928 yılına kadar süregelen tartışmalar iki başlık altında toplanabilir. Alfabe değişikliğini savunanların temel dayanağı Arap alfabesiyle okuma yazma güclüğü ve Türkçenin fonetiği ile uyumsuzluğu iken karşı görüşü savunanlar ise alfabenin değiştirilmesinin İslam dünyasıyla olan bağları koparma tehlikesine dikkat çekmişlerdir (Yılmaz, 2013: 10).

<sup>14</sup> Akalın (2002: 43) Latin alfabesini kabul eden ilk Türk halkının Yakutlar olduğunu ve 1917 ila 1918 yılları arasında bu alfabenin kullanıldığını belirtmiştir. 1926 yılında Bakü’de gerçekleşen I. Türkoloji Kongresine katılan Hüseyinzade Ali ile

Türkler tarafından kabulünün Türkulerin tutumlarında farklılařmayı da beraberinde getirdiđini vurgulamıřtır. Bu dođrultuda alfabe deđiřikliđi zelinde alıřmalar hızlanmış, dnemin Mill Eđitim Bakanı olan Mustafa Necati dilin ıslahı hususunda ne gerekiyorsa yapılacađını belirtmiřtir (Bayar, 2006: 16).

Atatrk, alfabe deđiřikliđinin alt yapısını hazırlamak iin 26 Haziran 1928 tarihinde Ankara'da Dil Encmeni'ni<sup>15</sup> kurulmasına nclk etmiřtir (Tarım, 2013: 99). Dil Encmeni'nin grevi, Latin alfabesini temel almak suretiyle Trkenin ses yapısına uygun Trk alfabesi meydana getirmektir. Sonrasında ise bu harflerin halka tanıtılması ve benimsetilmesi srecine geilmiřtir (Korkmaz, 2023: 939). Bu ama dođrultusunda Atatrk, 23 Ađustos ila 21 Eyll 1928 tarihleri arasında yurt gezilerine ıkmıřtır (Korkmaz, 2023: 387). Atatrk, Cumhuriyet Halk Fırkası'nın 9 Ađustos 1928 tarihinde İstanbul'da Sarayburnu Parkı'nda tertiplemiř olduđu eđlence sırasında yaptıđı konuşmada yeni alfabeyle tanıtılmıřtır. Bu konuşmada yeni harflerin kullanılmasını vatanseverlik grevi grmř, modern dnyayla btnleřmeye verdiđi nemi řu cmlerle beyan etmiřtir (Atatrk'n Sylev ve Demeleri II, 1989: 274); "...Yeni Trk harflerini abuk đrenmelidir. Her vatandařa, kadına, erkeđe, hamala, sandalya đretiniz. Bunu vatanperverlik vazifesi biliniz. ...Bir sene, iki sene iinde btn Trk heyeti itimaiyyesi yeni harfleri đreneceklerdir. Milletimiz, yazısıyla ve kafasıyla btn lem-i medeniyetin yanında olduđunu gsterecektir." Bu konuşmasından yaklaşık  ay sonra 1 Kasım 1928 tarihinde 1353 sayılı kanunun Trkiye Byk Millet Meclisi'nde kabul edilerek Latin alfabesinin kabul gerekleřmiřtir. Dađtekin'in (2022: 38) ifade ettiđi gibi yeni alfabenin mecliste kabul dil tartıřmasının mecrasını deđiřirmiř, Osmanlıcaya ynelik medeniyet deđiřikliđi temelinde yeni dil tartıřmalarının merkeze yerleřmesini beraberinde getirmiřtir. 1932 yılında Trk Dili Tetkik Cemiyeti'nin<sup>16</sup> kurulması ile uzun yıllar devam edecek olan dil tartıřmalarının<sup>17</sup> temelleri atılmıřtır.

Dil devrimi ile bařlayan dilde zleřtirme alıřmaları beraberinde pek ok tartıřmayı getirmiřtir. Kaynar ve Kalkan'ın (2019: 454) belirttiđi gibi Cumhuriyet dneminde uluslařma politikalarının devamı olarak kurulan ve devlet tarafından desteklenen Trk Dili Tetkik Cemiyeti'nin varlıđıyla radikallerin savunduđu tasfiyeci grř baskın hale gelse de tartıřmalar srmřtr. Bu dođrultuda 26 Eyll-4 Ekim 1932 tarihleri arasında Dolmabahe Sarayı'nda gerekleřen Birinci Dil Kurultayı<sup>18</sup> bize nemli veriler sunmaktadır. Bu kurultaya ađırılan isimler arasında dilcilerin yanı

---

Kprlzade Mehmet Fuat Beyler etin geen tartıřmalar sonucu "Birleřtirilmiř Trk Elifbası" adı verilen Latin temelli bir alfabenin kabul edildiđini ve bunun Sovyetlerdeki Trk Cumhuriyetlerince ařamalı olarak kabul grmř olduđunu, 1927 yılında Azerbaycan'da kullanılmaya bařlandıđını ifade etmektedir. Akalın (2002: 81), 1930 yılının bařına kadar Trk halklarının aynı yazıyı kullandıđını, fakat Stalin'in 1930'lardaki totaliter ynetimi sonrası Latin alfabesinin kullanılmasından vazgeilerek Kiril alfabesine geildiđini aktarmıřtır. řayet Latin harflerinin kullanımına devam edilsedy Sovyetlerdeki Trk halklarının kaynařmasının daha kolay olacađını savunmuřtur.

<sup>15</sup> Dil Encmeni Komisyonu yelerini Korkmaz (2023: 939) řu řekilde aktarmıřtır; Falih Rıfky Akay, Yakup Kadri Karaosmanođlu, Ruřen Eřref naydın, Ahmet Cevat Emre, Ragıp Hlsi zdem, Fazıl Ahmet Ayka, Mehmet Emin Eriřirgil, İhsan Sungu.

<sup>16</sup> Bu cemiyetin adı, nce 18 Ađustos 1934 tarihinde gerekleřen İkinci Dil Kurultayı'nda Trk Dili Arařtırma Kurumuna (Akalın, 2002: 56) daha sonra 24 Eyll 1936 tarihinde Dolmabahe Sarayı'nda yapılan nc Trk Dili Kurultayı'nın son toplantısında Trk Dil Kurumuna evrilmiřtir (Korkmaz, 2023: 945). İnan'a gre (1970: 377), cemiyetin kurulma nedenlerinden birisi de Trk Tarih Tezi'nde belirtilen dnyadaki btn dillerinin kkeninin Trk dili olmasıdır. Bu nedenle kltrel bakımdan ok eski bir gemiře sahip olan Trk milletinin madd, manevi kltr đelerini belirten kelimelerle tarihi belgelerin dnyaya tanıtılması zorunluydu. Atatrk, hem Trk Dili Tetkik Cemiyetini hem de Trk Tarih Cemiyetini bu ama iin kurmuřtur.

<sup>17</sup> Cumhuriyet'in ilk yıllarında Trk Dili Tetkik Cemiyetinin/Trk Dil Kurumunun dil politikalarına karřın "dil akademisi" kurulmasına dair neriler yapılmıřtır. aycı'ya gre (1983: 48), dilin mill olan deđerlerle bezemesini sađlayacak bir tabana oturtulabilmesi, yeni szck ve terimlerin oluřturulabilmesi, halk ađzından taramalar ve derlemeler yapılabilmesi, Trk dilinin zleřtirilmek suretiyle yabancı unsurlardan arındırılabilmesi, bu alanda devamlı olarak alıřmalar yapılabilmesi iin yksek kltr kurumlarına gereksinim duyulmuřtur. Bu dođrultuda Atatrk'n Trk Tarih ve Dil Kurumlarını kurdurduđunu, Fransa ile Almanya'daki dil akademisi, derneklerinde olduđu zere, akademik alıřmaların yapılabilceđi nitelikte ve yksek seviyede kurumlar olmasını istediđini belirtmiřtir. Korkmaz (2023: 738), Trk dilinin iinde bulunduđu ıkmazdan kurtulabilmesini dil akademisinin varlıđına bađlamıřtır. oktan ilim kadrosu, kltr ordusunun yetiřtiđini savunmuř, Atatrk'n gnn řartlarında gerekleřtiremediđi fakat ok arzu ettiđi bu vazifenin bizim yerine getirmemiz gerektiđini belirtmiřtir. Atatrk'n řu szlerini aktarmıřtır; "Dnya'da her řey iin, hayat iin, muvaffakiyet iin en hakik mrřid ilimdir, fendir. İlim ve fennin haricinde mrřid aramak gařlettir, cehalettir, dallettir."

<sup>18</sup> Bu kurultaydan evvel 2-11 Temmuz 1932 yılında Trk Tarih Kongresi yapılmıřtır. Trk Tarih Tezi ile 1936 yılında Atatrk tarafından ileri srlecek Gneř Dil Teorisi'nin temelleri atılmıřtır. Trk Tarih Tezi hakkında geniř bilgi amacıyla

sıra yazarlar, şairler de bulunmaktaydı.<sup>19</sup> Birinci Dil Kurultayı'nda muhalif görüşte ön plana çıkmıştır. Faik Ali, Türkçeye yerleşmiş olan herkesin kullandığı Arapça ve Farsça kelimelerin Türkçenin öz malı şeklinde kabul edilmesi gerektiğini savunmuştur (Birinci Türk Dili Kurultayı Tezler Müzakere Zabıtları, 1933: 265). Söz konusu kurultayda Hüseyin Cahit Yalçın dil hususunda üzerinde durulması gereken temel meselenin kültür ile eğitim seviyesindeki gerilik olduğunu, herkesin anlayacağı bir seviyede yazmanın ters istikamette ilerlemek anlamına geldiğini, kısaca asıl kusurun yazıda değil de okuyanın cahilliğinden kaynaklandığını savunmuştur. Yabancı kelimelerin dilden tasfiyesinin önemini kabul etmiş fakat bunun dilin doğal akışı içerisinde kendiliğinden seyretmesi gerektiğini; “*Vazife nihayete ermeğe yaklaşmıştır. Arapça ve Acemce 25 senedir sökülüp götürülüyor*” ifadeleriyle aktarmıştır (Birinci Türk Dili Kurultayı Tezler Müzakere Zabıtları, 1933: 274). Bu kurultayda ayrıca halk ile aydın dilinin birleştirilmesine dair çalışmalar da gündeme gelmiştir (Bayar, 2006: 17). Birinci Dil Kurultayı'nın sonunda oluşturulan çalışma programında Türk dilini tekrardan araştırıp hak ettiği seviyeye çıkartmak amacıyla bazı çalışmaların yapılması gerektiği vurgulanmıştır.<sup>20</sup>

Birinci Dil Kurultayı'ndan sonra<sup>21</sup> Bakanlar Kurulu tarafından 21 Kasım 1932 tarihinde kabul edilen “Söz Derleme Talimatnâmesi” ve 1933 yılında yayımlanan beyannameyle, daha sonra dil devrimi ile adlandırılacak olan, bir “dil seferberliği” başlamıştır. 1933 yılında yabancı sözcüklerin Türkçe karşılıklarının bulunması gayesiyle bir dil anketi yapılmış, bunun içinde Şemsettin Sami'nin “Kamus Türkî” adlı eseri temel alınmıştır (Akalin, 2002: 52-53). Halk ile aydın kesim arasındaki dil uçurumunu kapatmak amacıyla halk ağzından derleme seferberliğine girişilmiştir. Öncelikle “Söz Derleme Kılavuzu” yayımlanmış sonrasında ülke genelinde “Söz Derleme Ocakları”nın kurulması gerçekleştirilmiştir. Gerek resmi gerekse de gayri resmi olan çok sayıda kurumun çalışmaları neticesinde 129.792 fişlik bir söz derlemesi gerçekleştirilmiştir (İmer, 1976: 87). Bu süreçte yalnızca derleme faaliyetleriyle yetinilmeyip, dilde yer alan yabancı sözcüklere Türkçe karşılıklar bulmak amacıyla yabancı ve yerli basma, yazma 150 kitap taranmış, “Osmanlıdan Türkçeye Söz Karşılıkları Tarama Dergisi” ortaya çıkartılmıştır (Yılmaz, 2013: 12). Bir süre sonra ise tarama, derleme yoluyla girişilen dil seferberliği dilde özleştirme hareketi tasfiyeye yönelmeye başlamıştır. Atatürk dilin girmiş olduğu çıkmazı fark etmiş, Falih Rıfki Atay'a (1961: 451-452) düşüncelerini şu ifadelerle belirtmiştir; “*Türkçenin hiçbir yabancı kelimeye ihtiyacı olmadığını söyleyenlerin iddiasını tecrübe ettik. Dili bir çıkmaza sokmuşuzdur. Maksatlarımızı anlatamaz olmuşuzdur. Bırakırlar mı dili bu çıkmazda? Hayır! Biz daha önce kurtarmaya bakalım!*” Bundan sonraki süreçte, 1934 ve 1936 arası dönemde, tarama ve derleme çalışmalarında bir ayıklanma yapılması amacıyla “Osmanlıcadan Türkçeye Kılavuz Komisyonu” kurulmuştur. 1934 yılındaki İkinci Dil Kurultayı'nda<sup>22</sup> ele alınan temel konular, “Cep Kılavuzları”nın<sup>23</sup> yapılması, terimler ile “Tarama Dergisi”nde olan karmaşanın ortadan kaldırılması teşkil etmiştir (Bayar, 2006: 19).<sup>24</sup> Cep Kılavuzları'nın tasfiyeciliğin yol açtığı keşmekeşliği ortadan kaldırmadığı Atatürk'ün ifadelerine şöyle yansımıştır; “*Bu tarama ve cep kılavuzları ile, bu iş yürümez. ... Osmanlıcadan ve batı dillerinden istifadeye mecburuz*” (Aktaran Atay, 1961: 452-453).

---

bkz. Türk Tarih Kurumu (1933), Birinci Türk Tarih Kongresi Konferanslar Müzakere Zabıtları. Ankara: Türk Tarih Kurumu Basımevi.

<sup>19</sup> Bu kurultayda dil tezini anlatıp savunacak kurul üyeleri Atatürk tarafından belirlenmiştir. Bunlar; Ruşen Eşref, Samih Rıfat, Reşat Nuri, Ragıp Hülûsi, Celal Sahir, Dr. Ali Saim, Ahmet İhsan, Ahmet Cevat, Ali Canip, İhsan Ruşeni, Hasan Âli, Yakup Kadri idi. Bu kurultaya Sami Paşazade, Abdülhak Hamit, Cenap Şahabettin, Halit Ziya, Hüseyin Rami, Cahit Yalçın, Mehmet Emin, Ahmet Haşim, Falih Rıfki, Ahmet Rasim, Yunus Nadi gibi yazar ve şairler de katılmıştır (Akalin, 2002: 51).

<sup>20</sup> Bu programın temel esasları için bkz. Birinci Türk Dili Kurultayı Tezler Müzakere Zabıtları, 455-456.

<sup>21</sup> Bu kurultay sonrasında 17 Ekim 1932 tarihinde dil hususunda köklü değişimler yapmak amacıyla Türk Dili Tetkik Cemiyeti Merkez Heyeti görevlendirilmiştir (Akalin, 2002: 52).

<sup>22</sup> İkinci Dil Kurultayı, Dolma Bahçe Sarayı'nda 18-23 Ağustos 1934 tarihleri arasında gerçekleştirilmiştir.

<sup>23</sup> 1935 yılında Türkçeden Osmanlıcaya Cep Kılavuzu ile Osmanlıcadan Türkçeye Cep Kılavuzu olmak üzere iki kılavuz hazırlanmıştır (İkinci Türk Dili Kurultayı, Tezler, Müzakere Zabıtları, 1934: 27-28).

<sup>24</sup> Sadoğlu (2010: 256-274) bu dönemde dil devrimini etkileyen iki gelişmeye önem atfetmiştir; Soyadı Kanunu ve din diline yönelik Türkçeleştirme girişimi. 24 Aralık 1932 tarihinde Bakanlar Kurulu tarafından çıkarılan Soyadı Tüzüğü'nde “*Yeni takılan soyadları Türk dilinden alınır*” ibaresinin yer almasının yeni Türkçe sözcüklerin dile girmesi ve ulus kimliğinin kabulünü kolaylaştırdığını ifade etmiştir. 1932 yılında gerçekleşen ibadet dilinin Türkçeleşmesine yönelik uygulamalar ezan, hutbe ve kametle sınırlı kaldığını aktarmıştır. Bu süreç, Demokrat Parti'nin söz konusu uygulamalara son verdiği 16 Haziran 1950 tarihine kadar devam etmiştir.



24- 31 Ağustos 1936 tarihleri arasında düzenlenen Üçüncü Dil Kurultayı'nda "Güneş Dil Teorisi"<sup>25</sup> ile dil planlaması farklı bir boyuta evrilmiştir. Şark Filoloğu Viyanalı Kıvergiç'in "Türk Dillerindeki Bazı Unsurların Psikolojisi (la Psychologie de quelques elements des langues Turques)"<sup>26</sup> adlı eserine dayanan bu teoriden beklenen gaye, çıkmaza girmiş olan özleştirme çalışmalarını girdiği bu durumdan kurtarmak ve Türk ulusuna bir özgüven aşılacaktır. İlaveden Kıvergiç "Dünya Dilcilik Teorileri Karşısında Güneş-Dil Teorisi" adlı tezini Fransızca olarak sunmuş, kurultayda yapılan tartışmalara iştirak etmiştir (Üçüncü Türk Dili Kurultayı Tezler, Müzakere Zabıtları, 1936: 328).

Teori kurultaya sunulduktan sonra ileri sürdüğü görüşler ve niteliği açısından yabancı, yerli birçok ilim insanı tarafından eleştirilmiştir. Korkmaz'a (2023: 780) göre, bu eleştirilerin temelini teorideki bazı esasların Türk Dili Cemiyeti üyelerince, dil kuralıymış gibi etimolojik açıklamalarda, dil bilimi ölçütleriyle zıtlaşan bir yöntem olarak kullanılmasının gayri ilmi ve ciddi bir tutum şeklinde kabul görmesi oluşturmuştur. Bu kurultay sonrası teori üzerine yayınlar, çalışmalar artarak devam etmiştir. Akalın'ın aktardığına göre (2002: 61), teorinin ortaya atıldığı 1935 yılında bir kitap, 1936'da ise 15 kitap yayımlanmıştır. Bilhassa 1936 yılında yoğunlaşmış olan yayınlarda yabancı kökenli kelimelerin tümünün Türkçe kökene sahip olduğu kanıtlanmaya çalışılmıştır. 1937 yılında dört, 1938'de ise üç kitap yayımlanmış sonrasında teoriyi ele alan herhangi bir yayına rastlanılmamıştır.

Atatürk bu süreçte şu ifadeleri kullanmıştır (İnan, 1969: 21); "*Yeni Türkçe kelimeler teklif edebiliriz. Bu yönde ısrarla çalışmalıyız. Fakat, Türk dilinin yapısını zorlamak olmaz. Bu bünye meselesini Türk dilinin olgunlaşma seyrine bırakmalıyız. Birkaç gün önce Ahmet Cevat Bey'e söyledim: Ketebe, yektübü Arabındır; kâtip, kitap, mektup Türküdür.*" Korkmaz'ın (2023: 736) ifade ettiği gibi bu sözlerle Atatürk, Güneş Dil Teorisi'nin yükselişte olduğu bu dönemde Osmanlıcının miadını doldurduğunu ve 20. yüzyılın başından itibaren Türkçeye yerleşmiş olan tüm kelimelerin Türkçe kalması gerektiğine işaret etmiştir.

Teorinin bu sürece ne şekilde etki ettiği birçok yazarın yazılarına yansımıştır. Örneğin Korkmaz (2023: 735), 1936 yılından sonra Atatürk'ün tasfiyeciliğe iltifat etmediğini, teorinin bu yolu tıkadığını savunmuştur. Bayur (1952: 30) teoriyi askeri terimlerle, keşif, keşf-i ta'arruzî, açıklamaya çalışmıştır. Sadoğlu (2010: 253), dil reform çalışmalarının ilk yıllarında takip edilen özleştirme politikasının hem yaratıcı hem de sınırlayıcı yöntemleri dil planlamasında kullandığını ifade etmiştir. Bu doğrultuda Güneş Dil Teorisi'nin bu planlamaya etkisini ise dilin somut şeklini değiştirmeye girişen sistematik müdahalelere sınırlandırma getirdiğini belirtmiştir. Timurtaş (1969: 34) Atatürk'ün önce aşırı tasfiyeciliği denediğini, fakat sonrasında ondan vazgeçerek Güneş Dil Teorisi'ni gündemine aldığını ve bir orta yolun tayinine çalıştığını ifade etmiştir. Sertkaya (1967: 31) ise teoriyle aşırı tasfiyeciliğin bir anda durduğunu dillendirmiştir.

Atatürk'ün 1938 yılında vefatıyla birlikte Cumhurbaşkanı seçilen İsmet İnönü döneminde, 1938-1950 yılları arasını kapsayan zaman aralığında, "millî kültür" anlayışı yerine evrensellik temelli "hümanizm" yaklaşımına bırakmıştır.<sup>27</sup> Bu yaklaşımı ve değerlerini topluma benimsetmek için tarih ve dil alanında Latin-Yunan kaynakları temel alınmış, bu yönde politikalar izlenmiştir. Özellikle 1940'tan itibaren hümanist yaklaşım uygulanmaları başlamış, söz konusu kaynaklara yönelme sonucu Latin-Yunan kültürü Türk kültürü ile kaynaştırılarak "Türk hümanizmi" meydana getirme amacı güdülmüştür.<sup>28</sup> Bu durum Türk kültürünün önemli unsurlarından olan tarihe ve dile de sirayet etmiştir.

<sup>25</sup> Atatürk'ün Türk dilinin kaynaklarına inme ihtiyacı "Güneş Dil Teorisi"nde ifadesini bulmuştur. Teoriye göre dilin doğuşunda ilk etken güneştir. Bunun nedeni insanın varlığı üzerinde güneşin ana fonksiyonuyla ilgilidir. Güneş, dünyanın ve insanlık tarihinin gelişmesine etki eden bu fonksiyonu ile dini ve felsefi düşüncenin doğuşuna etki etmiş, dilinkine de kaynaklık edecektir. İnsan duygularıyla değil de aklıyla hareket etmeyi öğrendiğinde evrende yücelteceği ilk nesne güneş olacaktır. Güneş ilk olarak saçtığı ışık ile vermiş olduğu parlaklık ve aydınlık, güç, kudret vb. nitelikleriyle düşünen insanın kafasında çok yönlü bir kavram olarak belirmiştir. Bu nedenle ilk insanlar toprak, ateş, su vb. maddi ve manevi kavramları güneşe verdikleri tek bir adla anlatmışlardır. Bu kavramı anlatan ilk ses Türk dilinin ağ sesidir (Korkmaz, 2023: 779).

<sup>26</sup> Yıldızlı'nın (2017: 71-72) Ahmet Cevat Emre'nin hatıralarından aktardığına göre, 47 sayfalık kitapçık önce ona gönderilmiştir. Emre bu kitapçığı ciddiye almamış, hatta ucube olarak görmüştür. Daha sonra bu kitapçığı Kıvergiç'in başkaları vasıtasıyla Atatürk'e gönderildiğini belirtmiştir.

<sup>27</sup> Bu yaklaşımın Türkiye'deki savunucuları arasında Yakup Kadri Karaosmanoğlu, Ömer Seyfettin, Ziya Gökalp, Yahya Kemal Beyatlı gösterilebilir. Söz konusu yaklaşımın edebiyat yönünü ön plana çıkararak dünya edebiyatının incelenmesinin gerekliliğini savunmuşlardır (Sinanoğlu, 1999:11).

<sup>28</sup> Bu dönemde hümanizmanın savunuculuğunu yapması için "Yücel" dergisi yayımlanmıştır.

Orta Asya Merkezli Tarih anlayışından uzaklaşmış, Anadolu ve Eski Çağ Merkezli Tarih anlayışı kabul görmeye başlamıştır. Dil hususunda Arapça, Farsça kökenli kelimeler tasfiye edilerek yerlerine Batı kökenli<sup>29</sup> veyahut yeniden üretilmiş olanlar ikame edilmiştir (Altınışık, 2011: i-ii-v). Bu sürecin 1939 ila 1945 yıllarını içine alan yeni bir döneme öncülük ettiği söylenebilir.

Hümanist yaklaşımın eğitim alanındaki durumunun ele alınması 17-29 Temmuz 1939 tarihleri arasında düzenlenen Birinci Maarif Şurası'nın ana gündeminde gerçekleşmiştir. Burada bir tarafta millî kültürden bahsedilirken diğer yanda hümanist yaklaşım doğrultusunda Türk kültürünün yönlendirileceği dillendirilmiştir. Taban tabana zıt olan bu iki yaklaşım içerisinde bütün itirazlara rağmen hümanist kültür yaklaşımı kabul görmüştür (Altınışık, 2011: 41). İnönü döneminde uygulanmaya başlanan hümanist yaklaşımın eğitim alanında güçlü savunucu dönemin Millî Eğitim Bakanlığı görevini icra eden Hasan Ali Yücel'dir. Öyle ki "hümanizm" adı Yücel tarafından "Türk Hümanizmi" olarak değiştirilmiştir (Gök, 2011: 95). 1940'tan itibaren okul kitapları, hümanist kültür politikaları<sup>30</sup> doğrultusunda tekrardan yazılmıştır. Atatürk döneminde 1931'den itibaren liselerde okutulmaya başlanan tarih kitaplarının yerine yenileri yazılmıştır. 1947'den başlanarak tarih kitaplarına, hümanist yaklaşımın esas alındığı Yunan-Latin medeniyetini konu edinen bölümler eklenmiştir. 1938-1950 yılları arası dönemdeki tarih kitapları incelendiğinde ortaokul ile lise programında Türk tarihi, medeniyeti yerine Yunan-Roma tarih ve medeniyetine daha fazla yer ayrılmış (Köken, 2002: 234-235) olması dikkat çekicidir. Bakan Yücel, Batı'da eğitimde temel alınıp okutulan kaynakların Türkiye'deki okullarda da okutulmasını istemiştir.<sup>31</sup> Savunduğu hümanist yaklaşımın ülkede kökleşmesi amacıyla Batıdan gelecek eserlerin tercüme edilmesi amacıyla Tercüme Bürosu'nu<sup>32</sup> kurdurtmuştur. Ayrıca Köy Enstitüleri, Halkevleri ve üniversiteler vasıtasıyla hümanizmin yayılması amaçlanmıştır. Böylece savunulan hümanist yaklaşıma uygun vatandaş yetiştirilmesi amaçlanmıştır (Gök, 2011: 95).

İnönü döneminde Türkçü, Turancı düşünce hümanizm politikasına zarar verdiği gerekçesiyle engellenmek istenmiştir. Sonradan "Türkçülük-Turancılık davası" olarak adlandırılacak olan 1944 yılında aralarında Nihal Atsız, Alparslan Türkeş gibi Türk milliyetçilerinin bulunduğu on altı kişi çeşitli suçlamalarla tutuklanıp, hüküm giymiştir (Çetin, 2000: 318). Bu dönemde uygulamaya konan politikalara Atatürk döneminden daha şiddetli tepkiler yükselmiştir. Dil çalışmalarının temsilciliğini Türk Dil Kurumu yürüttüğünden muhalif kesim, kuruma yönelik sert eleştirilerde bulunmuştur. Söz konusu eleştirilerin temelini; dile yönelik beşerî bir müdahalenin olduğu, doğal gelişim içinde dilin değişiminin ve yaşayan dilin varlığının göz ardı edilmemesi gerektiği oluşturmuştur (Dağtekin, 2021: 40). Gök (2011: 98) bu dönemde hümanist aydınlar ile dilde özleşmeye karşı olanlar arasındaki tartışmanın ana nedenlerinden birini sadeleşme çalışmalarında takip edilmiş olan metot olarak zikretmiştir. Hümanist aydınlar, Latin kökenli kelimeler kullanılarak dilde sadeleşmeyi savunurken muhalif olanlar ise Türkçenin kendi bünyesi doğrultusunda yapılması gerektiğini savunmuştur. Nurullah Ataç, Peyami Safa gibi yazarları hümanist çizgide Fuat Köprülü, Nihal Atsız gibi aydınların muhalif cepheye yer aldığını aktarmıştır.

İnönü döneminde (1938-1950) üç dil kurultayı gerçekleşmiştir. 1939'da yapılması planlanan Dördüncü Dil Kurultayı, İkinci Dünya Savaşı'nın başlangıcına denk gelmesi nedeniyle 1942 yılında gerçekleşmiştir (Dağtekin, 2021: 41). Yılmaz (2013: 154) bu kurultayın hem İstanbul dışında yapılması hem de savaş nedeniyle yurt dışından herhangi bir davetlinin yer almaması açısından diğer kurultaylardan farklı olduğunu belirtmiştir. Ayrıca bu dönemdeki önemli uygulamalardan biri de 1945 yılında anayasanın (1924 tarihli Teşkilat-ı Esasiye Kanunu'nun) İnönü'nün emriyle Türk Dili Kurumu

<sup>29</sup> Hasan Ali Yücel özellikle Batı kökenli, Latin-Yunan, kelimelerin kullanılmasını istemiştir; "*Kültür anlayışımızda milliyetçiliğin belirtilerinden biri de Cumhuriyetin daha ilk zamanlarında, Arapça ve Farsçayı kaldırmamız olmuştur. Bu boşluğu da seneler sonra ve bu yakınlarda Latince ve Yunanca ile doldurmaya başladık.*" (Aktaran Elbir ve Karakaş, 2007: 384).

<sup>30</sup> Liselerde "beşinci kol" açılarak Latince öğretilmeye çalışılmış, fakat 1949 yılında resmen kapatılmıştır (Sakaoğlu, 1992: 106).

<sup>31</sup> Dünya klasiklerinin tercüme edilmesinin Türkiye'de hümanizm yaklaşımının yerleşmesindeki katkısını önemli bulmuştur; "*Kültür anlayışımızda milliyetçiliğin tecellilerinden biri de Cumhuriyet'in daha ilk zamanlarında, Arapça ve Farsça'yı kaldırmamız olmuştur. Bu boşluğu o da seneler sonra ve bu yakınlarda Latince ve Yunanca ile doldurmaya başladık.*" (Cumhurbaşkanları, Başbakanlar ve Millî Eğitim Bakanlarının Millî Eğitim ile İlgili Söylev ve Demeçleri, 1946: 13).

<sup>32</sup> Bu büro, 1950'den itibaren faaliyet göstermemekle birlikte resmi olarak 1966'da kapatılmıştır (Sakaoğlu, 1992: 106). Tercüme Bürosu'na bağlı iki ayda bir yayımlanan "Tercüme" dergisi çıkartılmıştır (Yiğit, 1992: 47).



yönetimi ve çevresinin savunduđu öz Türke ile tekrardan yazılması ve mecliste kabulüdür (Dađtekin, 2022: 41). Bu, anayasa diline “devletin müdahalesi” tartıřmalarının fitilini körüklemekten öteye gitmemiřtir. Aynı yıl içinde düzenlenen Beřinci Dil Kurultayı’nda diđerlerinden farklı olarak Türke sözlük yayımlanmıř, okul kitabı hazırlanmasına katkı sađlamak amacıyla Türk Dilbilgisi ilkeleri sunulmuř, bu ilkeler dođrultusunda ana kitaplar basılmıř ve kitap sergisi açılmıřtır (Beřinci Türk Dili Kurultayı, Birleřimler, Tutanaklar, Tezler, 1946).

İkinci Dünya Savařı’nın bitiři sonrasında dünyanın iki kutuplu bir sürecin ierisine sokulması, Türkiye’nin ise bu kutuplar arasında liberal deđerleri savunan tarafta yer alması ülkedeki siyasi, ekonomik, kültürel uygulamalarının da seyrini deđiřirmiřtir. Devletin kültür politikasındaki deđiřimi 19-23 Aralık 1949 tarihleri arasında yapılan Altıncı Dil Kurultayı’nda görmek mümkündür. Bu kurultayda kimi ilkeler tadil edilmiř, dilin özleřtirilmesine bađlı kalınmakla birlikte halk dilinde kullanılmaya devam eden Arapa ve Farsa sözcüklerin korunması, diđerlerinin ise Türkeleřtirilmesi kabul görmüřtür (Safa, 1951: 187). Söz konusu kurultay öncesinde ise Türk Dil Kurumunun alıřmalarını kabul etmeyenlerin, tasfiye ile dile yönelik beřeri müdahaleye muhalif olanların, bir atı altında toplanarak ilk itirazlarını seslendirdiđi (Dađtekin, 2021: 40), İstanbul Muallimler Birliđi’nin<sup>33</sup> 19-23 Aralık 1949 tarihleri arasında düzenlendiđi Birinci Dil Kongresi gerekleřmiřtir (Özcan Gönülal, 2011: 1160). Bu kongrede tüzüđün deđiřtirilmesi gündeme gelmiř (Dađtekin, 2021: 41-42), arı Türkeden ziyade sadeleřtirmeye daha fazla ađırlık verilmesi yönünde karar alınmıřtır (Özcan Gönülal, 2011: 1160). Kongredeki temel eleřtiriler ise dilin siyasete alet edildiđi, Türk Dil Kurumunun devletin güdümüne girdiđi, okul kitaplarına zorla uydurma kelimelerin sokulduđu, nesillerin birbirini anlamada güçlük ektiđi (Korkmaz, 1963: 73-76) hususlarında kendini hissettirmiřtir. Kongreden ıkan kararlar ise dil devriminin bir an önce durdurulması, ilk kurultay öncesi dile dönülmesi, Türk Dil Kurumunun hükümete denetlenmesi ile tasfiye edilmesi yönünde olmuřtur (Levend, 2010, 452). 14 Mayıs 1950 tarihinde gerekleřen seim sonucu Demokrat Parti (DP) iktidara gelmiř, Türk dil politikasında önemli deđiřikliklerin yařandıđı bir sürece girilmiřtir. 1950’li yıllarda ve sonrası dönemlerde dil tartıřmaları kimi zamanlarda irtifa kaybetse de benzer řekilde sıcak gündemini koruyarak varlıđını sürdürmüřtür.

### 3. “HÜR FİKİRLER” MECMUASINDA DİL TARTIřMALARI (1948-1949)

“Hür Fikirleri Yayma Cemiyeti”, 1 Ekim 1947 tarihinde Ahmet Emin Yalman ve Ali Fuat Bařgil’in öncülüđünde kurulmuřtur. Ü yıla yakın bir zaman dilimine deđin farklı liberal algılayıřlara sahip olsalar da cemiyet atısı altında ortak mesailerine devam etmiřlerdir. Cemiyet, Kasım 1948’de “Hür Fikirler” adıyla bir mecmua yayımlamaya bařlamıřtır. Eylül 1949’a kadar sadece on bir sayı ile var olan mecmua hem dünya hem de ülke gündemine dair konuları liberal bakıř aısıyla yorumlayıp okuyucularına aktarmayı bařarabilmiřtir.

Cemiyet pek ok panel, konferans ve toplantı düzenlemiřtir. Bunlardan bir tanesi de 15 Ocak 1949 tarihinde gerekleřtirilen “Dil Meselesi” adlı konferanstır. Konu ile ilgili Ali Fuat Bařgil ve Burhan Apaydın yaklařık on ay süren bir alıřma yürütmüřtür. Bu süreç sonunda cemiyet tarafından 1948 yılında bir beyanname yayımlanmıřtır. Ayrıca Birinci’nin (2018: 61) aktardıđına göre, cemiyet 15 Ocak ile 12 řubat 1949 tarihleri arasında dil meselesini ele alan üç toplantı yapmıřtır. Cemiyetin dönem itibarıyla uygulanan dil politikalarına dair eleřtirisi dördüncü sayının “Türke Meselesi” bařlıđı altında řu řekilde aktarılmıřtır (Hür Fikirler, 1949: 193): “Asırlar boyunca yuvrulup yapılan ve bu gün varlıđımızın sađlam bir unsuru haline gelen Türkemiz, millî dilimizdir. Bu dille konuřup yazmak en tabiî haklarımızdandır. Bununla beraber bir zamandan beri vatandařlar mekteplerinde, hükümet dairelerinde ve mahkemelerde millî benliđe tamamiyle yabancı bir dili kullanmaya cebredilmektedir.” Cemiyet tarafından hükümetin uyguladıđı dil politikası “vatandařlık hak ve hürriyetlerine açık bir surette aykırı” bulunarak kıyasıya eleřtirilmiřtir.

Mecmuada ilk sayıdan itibaren hükümete uygulanan dil politikaları ile muhalif görüř ve tutumlar hassasiyetle takip edilmiř, bu dođrultuda yazılar kaleme alınmıřtır. Esas itibarıyla mart ayında ıkan beřinci sayı sadece dil meselesine ayrılmıřtır. Beřinci sayı, kapak sayfasında yer alan řu ifadelerle yayımlanmıřtır (Hür Fikirler, 1949); “Bu sayı, bugün millet meselemizin en büyüđü haline

<sup>33</sup> Muallimler Birliđi’nin kuruluş felsefesi için bkz. Pustu, Y. (2018). Teřkilat Yapısı ve Faaliyetleriyle Türkiye Muallimler Birliđi (1921-1936), Atatürk Arařtırma Merkezi Dergisi, 35 (1), 51-94.

*gelen, dil davasının müdafasına tahsis edilmiştir.*” Bu sayıda ilk olarak “*Dil Meseleleri Hakkında Beyanname*”ye değinilmiş, Ali Fuat Başgil başta olmak üzere Abdülhak Kemal Yörük, Celâl Dereoğlu, Halide Edip Adıvar, Burhan Apaydın, Abdülkadir Karahan, Hıfzı Tevfik Gönensay yazılarına yer verilmiştir. Dil beyannamesinin yayımlanmasının basındaki akisleri “Tasvir, Akşam ve Cumhuriyet” gazetesi özelinde aktarılmıştır. Ayrıca bir arada yayımlanmış olan nisan-mayıs sayısında da basındaki akisler aktarılmaya devam edilmiştir. Çalışmanın devamında dil meselesi dair yazılar alt başlıklar altında sunularak mecmuanın dönem itibarıyla sahiplendiği bakış açısı aktarılmaya çalışılmıştır.

### 3.1. Dilde Sadeleşme Hareketine Karşı Eleştiriler ile Sunulan Çözüm Önerileri

Mecmua tarafından “dil meselesine” verilen önem ilk sayıda kendini hissettirir. Bu sayıda, 1949 yılının aralık ayında Türk Dil Kurumunun dile yönelik politikalarına karşı ilk örgütlü muhalefet olan Muallimler Birliği’nin dil kongresine dikkat çekilmiştir. Dilde beşerî müdahale ve tasfiyeye karşı olanların toplandığı bu kongre değerli bulunmuş ve yakından takip edilmiştir (Hür Fikirler Mecmuası, 1948: 36): “*İstanbul Muallimler Birliğince tertip edilen ve ehemmiyeti itibarı ile bütün memleketi İlgilendiren dil kongresi, cemiyetimize çok yakından ve büyük bir alâka ile takip olunmuştur.*” Kongreye Burhan Apaydın’ın cemiyeti temsilen katılmış ve bir tebliğ sunmuştur. Apaydın’ın bu tebliği “*Türkçe Meselesi*” başlığıyla mecmuada okuyucularla buluşturulmuştur. Bu tebliğde Türk Dil Kurumu tarafından uygulanan dil politikaları “*uydurma dil hareketleri*” şeklinde nitelendirilmiştir.

Cemiyet, üyelerinin dil meselesine dair görüşlerini tespit etmek amacıyla bir anket yaparak bundan sonra izleyeceği yol haritasını belirlemek istemiştir. Bu anketteki beyanlar doğrultusunda cemiyetin genel görüşünü yansıtan bir beyanname yayımlanmaya karar verilmiş fakat dil kongresinin neticelendirilmesi beklenmiştir. Muallimler Birliği’nin dil kongresi kimi olumsuz olaylar nedeniyle beklenen amaca ulaşamadığından beyanname ilk sayıda yerini almıştır.

Cemiyetin Türk Dil Kurumunun dil politikalarına yönelik temel eleştiri, vatandaşların kendi diliyle yazma ve konuşma hürriyetini ihlâl etmesi; ayrıca bunu hükümet kuvvetini arkasına alarak gerçekleştirmesidir. Kurumun akıl ve ilim doğrultusunda değil de hükümetin direktiflerini esas alarak hareket etmesi ve bugünkü dil anarşisine sebebiyet verdiği iddia edilmiş ve kıyasıya eleştirilmiştir. Bununla birlikte dile yönelik “sadeleştirme hareketine” karşı çıkılmamıştır. Apaydın (1948: 37) tarafından sunulan tebliğde, elli yıl öncesinde kullanılan yazı ile konuşma dilini onaylamadıkları, çeşitli nedenlerle unutilan, kaybolan ve yabancı kelimelerle yerleri doldurulan fakat halk tarafından kullanılmaya devam eden Türkçe kelimelerin umuma mal edilmesine de asla aleyhtar olmadıkları ifade edilmiştir. Dilde yapılan tasfiye sürecine karşı olunmasının sebebi ise dil yaratmak için kelime icat edilmesi ve bunların kullanılmasının zorunluluk haline getirilmesi olarak dillendirmiştir. Kısaca Türkçeleştirme adı altında Türkçenin imha edilmesi tehlikesine dikkat çekilmiştir. Cemiyetin bu konudaki önerisi, dile yönelik gerek sadeleştirme gerekse de tasfiye dönemlerinde dillendirilmiş olan “*dil akademisinin*” kurulmasıdır. Bu doğrultuda dildeki sadeleşme ve Türkçeleşmenin “*şairlerin, ediplerin, muharrirlerin görevi*” olduğunun altı çizilmiştir. Fransa, özellikle Almanya’da ve diğer ülkelerde, durumun bu şekilde yürütüldüğü belirtilmiştir.

Ayrıca tebliğde cemiyetin uygulanan dil politikalarına yönelik eleştirilerine yer verilmiştir. İlk eleştiri; memlekette dil ıslahının diğer ülkelerin yaptığının tersi istikametinde ilmi ehliyeti tartışılır bir kurula bırakılması ve bu kurulun gayri ilmi mesaisinin mahsulü olan binlerde kelimeyi halka zorla kullandırmak istendiği yönündedir. Ayrıca muallimlerden başlanılarak bütün devlet memurları, hâkimler ile resmi makamlarla olan ilişkilerde halkın kendi dilinden farklı bir dile mahkûm, mecbur edilmesidir. Bu durum, “*vatandaşın özgürlüğüne yönelik bir tecavüz*” olarak görülmüştür. Önceden de belirtildiği üzere cemiyetin eleştirdiği bir diğer husus, kurumun hükümet politikalarına dâhil edilerek resmi otoriterce himaye edilmesidir. Cemiyet böyle bir politika izlenmesinin yanlışlığını dillendirmiştir. Tam tersi bir yol izlenmesi halinde hiç kimsenin tutmadığı, sempati duymadığı uydurma kelimelerin okul kitaplarına sokulmayacağı, resmi müesseseler tarafından istimal edilmeyeceği, halkın devletle olan münasebetlerinde kullanılmasının zaruri bir vasıf kazanmayacağı, hocaların ve talebelerin kafalarına zorla sokulmayacağı iddia edilmiştir. Ayrıca bu kelimelerin sadece Türk Dil Kurumu içinde kullanılacağı ve millî kültürün zedelenmeyeceğinin altı çizilmiştir. Bu tebliğde, hükümetin hizmetle mükellef olduğu milletin arzu ettiği şekilde yazma ve konuşmasına

müsaade edilmemesi; *“fikir ve söz hürriyetine karşı tarihte görülmemiş bir hadise”* olarak zikredilmiş, *“fikre tahakküm eyleyenlerin dile tahakküm ettikleri asla görülmediği”* dillendirilerek tutulan yolun yanlışlığı vurgulanmıştır. Ayrıca bu tebliğde dil meselesine dil meselesine dair cemiyetin talepleri sıralanmıştır. Bu talepler mecmuanın dil meselesini konu edindiği beşinci sayısında, dil beyannamesinde ve mecmuanın hemen hemen her sayısında konuyla ilgili kalem oynatan yazarların makalelerinde tekrarlanmıştır. Kısaca tebliğde yer alan eleştiriler, öneriler, talepler mecmuanın “genel görüşünü” yansıttığı söylenebilir.

Dördüncü sayıda Mehmet Ali Sebük *“Hukuk Dili”* başlıklı yazısında Türk Dil Kurumunca hukuk dilinde başlatılan tasfiye sürecine değinmiştir. O, eski hukuk dilinin Doğu dillerinin bir karışımı olduğu için anlaşılmasının zorluğuna dikkat çekmiş, bu yüzden hukuk dilinin anlaşılmasının uzun yıllar alacağını, ciddi emek harcanması ve bu konuda tecrübenin de gerekli olduğunu altını çizmiştir. Yazarın bulduğu çözüm ise eski kanunların ağdalı dilini yumuşatmanın ancak bunların kullanılmasından vazgeçilmekle olacağı yönündedir. Hukuk dilinde Batı esas alınarak yapılan inkıpların hukuk dilini de içine aldığı fakat dilde inkılap değil de tekâmülün mevzu bahis olduğunu savunmuştur. Hukuk dilinde bir virgül ve noktanın bile çok önemli olduğunu bu yüzden hiçbir memlekette hukuk dilini bozacak bir girişim içine girilmediğini, onun tekâmül seyrine bıraktığını savunmuştur. Bizim memleketimizde ise hukuk dilinin tekâmüle yürürken uydurma kelime ile tabirlerin taarruzuna uğradığını, Türk Dil Kurumunun hiç anlamadığı ve yabancı bulduğu bir sahaya geçmesinin büyük bir hata olduğunu, Adalet Bakanlığı’nın bu kurumun uydurduğu kelimeleri adalet mekanizmasına dayatmasının yanlışlığını ifade etmiştir. Tekâmül evresine ulaşan hukuk dilini yapanların yine onun mensubu profesör, hâkim ve avukatlar olduğunu bunda Adalet Bakanlığı’nın hiçbir rolünün bulunmadığını belirtmiştir. Kurumun dilin bozulmasında rol üstlenerek bir vasıtaya dönüşmesi, nüfusunu kullanarak uydurma kelimelerin hukuk sahasına atlamasına imkân verdiğinin altını çizmiştir. Hukuk sahasına yerleşmiş, dağdaki çoban dâhil herkes tarafından bilinen birçok kelime ve tabirin olduğunu fakat “uydurma dil” politikasıyla bu kelimelerin yerlerine başkalarının aktarılmasının tatbikat hayatındaki ahengi altüst ettiğini vurgulamıştır. Bu konuda varmış olduğu neticeyi şu sözlerle ifade etmiştir (Sebük, 1949: 163): *“Zorla güzellik olmaz. Şuuruna sahip hiçbir hukukçu, ilimde ve hatta mantıkta yeri olmayan kelime ve tâbirleri kullanmağa mecbur değildir. Ağdalı, anlaşılması güç ve mânasını kaybetmiş hukukî tâbir ve kelimeler, zaten yeni nesiller önünde erimeğe ve boş kalıplar haline gelmeğe mahkûmdur. Bunun için emre, zora ve müdahaleye hiç lüzum yoktur.”* Sebük yazısının sonunu cemiyetin dile yönelik müdahaleyi durduracak çareleri ararken hukuk dilini de hesaba katacağını, bu konuda yapılacak hizmetin millete layık bir değerde olacağını da altını çizmiştir.

Dördüncü sayının “Kronik” kısmının *“Hür Fikirleri Yayma Cemiyeti’nin Faaliyetleri”* başlığı altında *“Türkçe Meselesi”* yazısı okuyucularla buluşturularak hükümetçe izlenen dil politikalarına karşı cemiyetin takip ettiği yol ve yöntemler aktarılmıştır. Dilde gerçekleşen tasfiye süreci, *“vatandaşlık hürriyet ve hakkına alenen bir aykırılık içerdiği”* vurgusuyla reddedilmiştir. Cemiyetin idari heyetinin 7 Haziran 1948 tarihinde dil meselesinin müzakereye alınmasına karar verdiği belirtilmiştir. İlk olarak cemiyet üyelerin fikir ve kanaatlerini öğrenmek için anket soruları hazırlanıp dağıtıldığı ve böylece hükümet tarafından izlenen dil politikası uygulamalarının onaylanıp onaylanmadığının sorulduğu, bir üye dışında diğerlerince bu uygulamaların tasvip edildiği aktarılmıştır. Bu konuda tüm hazırlıkların tamamlandığı; ancak Muallimler Birliği tarafından düzenlenen dil toplantılarından çıkacak neticelerin beklendiği ifade edilmiştir. Söz konusu toplantıların bazı hoş olmayan hadiselerden neticelendirilememesi nedeniyle cemiyetin 15 Ocak 1949 tarihinde üyelerini toplantıya çağırdığı, üç toplantının gerçekleştiği ve cemiyetçe yayımlanacak olan dile dair beyannamenin son defa gözden geçirmesi için 12 Şubat 1949 tarihinde yeniden bir toplantının gerçekleştirileceği duyurulmuştur. Dil konusunda cemiyetin faaliyetlerinin mecmua vasıtasıyla kamuoyuna aktarıldığı görülmektedir.

Başlı bu dil toplantılarının ilkinde kısa bir beyanat vererek cemiyetin temel gayesini; *“hür fikri yaymak ve hürriyeti engellemeye kalkışanlarla mücadele etmek”* şeklinde izah etmiştir. Bu gaye dolayısıyla “dil meselesi” davasını ele almaya karar verdiklerini açıklamıştır. Dil meselesinin cemiyeti yakından alakadar eden bir konu olarak görülmesinin sebebini; memleketteki vatandaşların yaşayan dille konuşmaya ve yazmaya hakkı olduğunu, ancak okullarda, dairelerde, mahkemelerde,

sinemalarda, pek çok kanunda başka bir dil kullanmaya mecbur bırakmasının (Hür Fikirler Mecmuası, 1949: 193-194) kabul edilemezliği olarak belirtmiştir. Başgil'in bu demeçlerinden dile yönelik herhangi bir müdahalenin cemiyetçe tasvip edilmediği açıkça görülmektedir.

Başgil'in konu ile ilgili görüşlerini, mecmuanın beşinci sayısında yayımlanan "*Dil Beyannamesi Münasebetiyle*" başlıklı yazısında daha net biçimde görmek mümkündür. Ona göre (1949: 196-197), "uydurma dili" ortaya atanların millete kötülük yapamamasındaki temel unsurlar "milletin kendisi, vatansever olan okul hocaları ve basın"dır. O, milletin bilhassa gençlerin "soysuz kelimeleri" daima alayla karşıladığını, uydurmacaları eğlenceye alarak cezalandırdığını, kısaca yersiz ve haksız hükümet emirlerine, tedbirlerine karşı halkın en tesirli silahının "alaya alıp eğlence mevzuu yapmak" olduğunu belirtmiştir. Okul hocalarının ise yüzde doksan dokuzunun bu "uydurma kelimelere" karşı nefret duyduklarını, memleketin dilinin yaşatılmasına dair her şeyi yaptıklarını vurgulamıştır. Maarif Teşkilatı'nın sahip olduğu kanuni yetkiyi kullanmasındaki hakiki maksadının ve asıl hedefinin, "*mukavemetleri kırmak ve uydurma dile karşı kalkacak başları ezmek*" olduğunu belirterek muallimlerin bu şekilde baskı altına alınmasını tenkit etmiştir. Bunlara rağmen muallimlerin memleket diline karşı görevlerini yapmaktan geri durmadıklarını, uydurma dilin belini kıran hareketler safında yer aldıklarını İstanbul Muallimler Birliği'nin tertiplemediği Dil Kongresine katılarak gösterdiklerinin altını çizmiştir. Bu kongreye gönderme yapan Başgil, en yaşlısından en gencine kadar Türk milletinin fikir ordusunun uydurma dile karşı çıktığını, "*son devir hareketlerinin en mühimi olarak memleket tarihine mal olduğunu*" vurgulamıştır. Matbuatın ise gösterdiği hassasiyet ile hizmeti takdirle karşılamıştır; "*dil baskısının bu şiddetle hüküm sürdüğü devirde bile, çeşitli dil sansürlerinin amansız yumruklarına göğüs germiş ve halkın istediği ve beğendiği dil ile halka hitap etmekten çekinmemiştir.*"

Mecmuanın beşinci sayısı; "*Dile tahakküm, hakikate fikre ve vicdana tahakkümdür. Bu ise tahakkümlerin en ağıridir*" serlevhasıyla çıkmış, bütün yazılar "dil meselesine" ayrılmıştır. Bu sayıda cemiyetin dil meselesine dair duruşunu yansıtan bir beyanname de yer verilmiştir. Mecmuanın kapak sayfasının en alt kısmında; "*Bu sayı, bugün millet meselemizin en büyüğü haline gelen, dil davasının müdafasına tahsis edilmiştir*" ifadeleriyle söz konusu sayıyla verilmek istenen mesaj aktarılmak istenmiştir. Başgil (1949: 195) "*Dil Beyannamesi Münasebetiyle*" başlıklı yazısında, senelerce süren itirazlara rağmen hükümetin "uydurma dil" politikasını sürdürdüğünü, kanunlarda, mahkemelerde, okullarda "soysuz kelimelerin" çoğalmaya devam ettiğini tekrarlamıştır. Bunun yanı sıra memleketin diline karşı "sinsi bir pusu hücumu" olarak nitelendirdiği "uydurma dilin", üniversitelere sokulmasını ve üniversite hocalarının bunu kullanmaya kendini zorunlu hissetmesini eleştirmiştir. Ayrıca anayasanın uydurma dile çevrilmesinden duyduğu hoşnutsuzluğu dillendirmiştir. "*Muhalefet partilerimize ne buyrulur?*" sorusuyla eleştirilerin en büyüğünü muhalefete yönelmiştir (Başgil, 1949: 196); "*Dil meselesinde muhalefet yalnız lakaydlığıyla kalsaydı, o kadar gam yemezdim. Eşefle görüyoruz ki muhalefet partilerimiz uydurma kelimelerin en soysuzlarını bile fütursuzca benimseyip resmen kullanmakta ve belki farkında olmaksızın dil kahyacılığını desteklemektedir.*"

Mecmuada "*Dil Beyannamesi Hakkında*" başlığıyla çıkan beyannameye cemiyetin dile yönelik eleştirel tavrının özetini görmek mümkündür; "*Asırlar boyunca sayısız Türk nesillerinin tefekkür nuru ile yüğrülüp meydana gelen ve bugün millet birliğimizin temelini teşkil eden dilimiz, bir zamandan beri, manası anlaşılmaz bir baskı politikasına alet edilmektedir.*" Burada millî benliğin ana unsuru haline gelen Türkçe yerine tamamen yabancı bir dil ile halkı öğretmeye, öğrenmeye, yazmaya ve konuşmaya zorlamanın; ayrıca bunları her türlü neşriyat yoluyla halka mecburi kabul ettirmeye çalışmanın yanlışlığı dile getirilmiştir. Sadece vatandaşın hukukuna değil aynı zamanda insan haklarına yakışmayan baskı siyasetinin güdüldüğü belirtilmiştir. Memleketteki vatandaşların buna direnmelerine rağmen söz konusu anlayışın devam ettiği vurgulanmıştır. Bu baskı siyasetinin sürdürülmesinin olumsuzlukları şöyle izah edilmiştir (HFYC Beyannamesi, 1949: 200-201); "*Bugün halk, hükümet ve idarenin dilinden; ana babalar çocuklarının mektep ağzından bir şey anlamaz olmuş; genç nesil yetişkinlerin bilgisinden ve birikmiş tecrübelerinden istifade edemez bir hale gelmiştir. Bu suretle hem millet birliğimizin en sağlam çekirdeği olan aile yuvasına, hem de halk ile hükümet ve gençlerle yetişkinler arasına ayrılık ve zümrecilik tezadı getirmiştir.*"

Mecmuada bu durum karşısında ehemmiyetli düşünme "vatani bir vazife" olarak kabul edilmiş, dile yönelik müdahaleye karşı bazı beyanlarda bulunulmuştur. Bunlar (HFYC Beyannamesi,



1949: 201-202-203), yetki sınırları anayasada izilmiş olan resmi řahsiyetlerin hkmet gcn de yanına alarak zorla dil ıslahaılıđına soyunmasını hem yetki alanının ařılmasından hem de mill birliđe zarar verilmesinden bařka hibir netice dođurmadıđıdır. Dil iřinin hkmetin, partilerin, siyasetin iři olmadıđı aksine dilde tasarrufun ihtisas, ilim, kalem sahibi olanların grevleri arasında yer aldıđıdır. Ayrıca dile ynelik mdahalenin “z Trke” maskesi altında mektep kitaplarına, kanun metinlerine, resmi yazıřmalara, mahkemelere sokulmasına; bu dođrultuda kurgulanan ajans ile radyo yayınlarının devam edilmesine, halkın bu dili kullanmaya mecbur bırakılmasına karřı oldukları belirtilmiřtir. Cemiyetin bu konudaki tavrı net olarak řyle aktarılmıřtır; *“Yařayan Trke iktidarın malı deđil Trk milletinin mřterek dili ve memleket tarihinin bir mirasıdır. Bunda muayyen bir partinin ve iktidar adamlarının sırf kendi grř ve politikaları uyarınca tasarrufta bulunmaları fuzul ve haksızdır.”*

Ayrıca hkmet tarafından yazdırılarak okullarda okutulmaya mecbur edilen “Tek Kitap” uygulaması eleřtirilmiřtir. Bu durum “memleket ilmi ile maarifi adına zararlı bir gidiřat” řeklinde nitelendirilmiřtir. Okul, hoca ve kitabın muayyen “bir zmre veyahut partinin” klesi olmadıđı, okulun siyasete bitaraf kalarak “kitap ve hocanın” memleketin gerekleri, ilmi ve objektif realiteye bađlanması, ocukların bu okullarda sadece “ilim, ahlk ve terbiye” erevesinde yetiřmeleri gerektiđi savunulmuřtur. Dil meselesinde hkmetin sadece bir zmrenin fikirleri dođrultusunda hareket etmesine, zora bařvurarak ve kanun yoluyla dili deđiřtirmesine taraftar olmadıklarının altı izilmiřtir. Serbest bir řekilde cereyan edecek kltr hareketi neticesinde dilin sadeleřtirilmesine halk ile sekin zmreler arasındaki ifade ve grř farklarının en az seviyeye indirilmesine, ilim sanat ve edebiyat dilinde var olan eksiklerin halk dilindekilerle tamamlanmasına, konuřma ve yazma dilinde sunulmaktan kaınılmasına taraftar oldukları ifade edilmiřtir. Hkmetin emirlerine dođrultusunda yol aldıđı iddia edilen Trk Dil Kurumu’nun, Trkenin iine dřtđ bu durumun mesul olarak zikredilmiř, onun yerine bir “akademi” kurulması nerilmiřtir. Bu akademi den beklenen hizmetler řu řekilde sıralanmıřtır (HFYC Beyannamesi, 1949: 206):

- a- Yařayan Trkeyi son senelerde sokulmuř olan uydurma kelime ve tabirlerden temizlemek,
- b- Yařayan Trkede karřılıđı varken garp dillerinden alınmıř olan kelimeleri memleketlerine iade etmek,
- c- Trkeyi son senelerde saplandıđı ırklık orađından kurtarmak ve dilin bnyesine girip yerlileřmiř olan kelimeleri, asıllarına bakmadan, Trke kabul etmek,
- d- Bu tasfiye iade ve kabulden sonra yařayan Trkenin mkemmel bir kamusunu, sarf ve nahvini yapmak,
- e- Dili ilmi bir zabta altına alıp resmi ve keyfi mdahalelerden korumak.

Aynı sayıda kaleme aldıđı “Dil” adlı yazısında Halide Edip Adıvar (1949: 207-208-209), Trkeye yaklařımın lengistik/dil bilim odaklı olmasını eleřtirerek vermiř olduđu rneklerle bu tarz tartıřmaların fayda yerine zarar getireceđini savunmuřtur. O, dilin tm kelimelerin birlikteliđiyle meydana gelen “ifade ve mana” aısından dřnlmesinin gerekliliđine vurgu yapmıřtır. Memlekette dilin kklerini ortadan kaldırmaya ynelik bir tasfiye srecinin bařlatılmasının nedenini řyle izah etmiřtir; *“nk kelime artık yařayan bir vcudun en kk parası olduđu unutulmuř, dil, kelime hudutları iinde hapsedilecek bir mefhum olmuřtur. Bununla beraber, tek kaygımız kelimelerin kendisi olmuřtur. Bu aramızda adeta bir fileloji hastalıđı ortaya ıkarmıřtır. Kurul zası veya bir yere kurulmak isteyenler, filelojik eserler okumaya alıřmıř ve kendi sabit fikirlerine uyan taraflarına birer ns gibi sarılmıřlardır.”* Bu hareketin hem zararlı hem de faydalı bir tarafı olduđunu dillendirmiřtir. Faydasını, sre nihayete erdiđinde dilin birka yz kelimeden ibaret kalacađını belirterek bunu kinayeli řekilde “orijinal bir komedi mevzuu” olarak adlandırmıřtır. Ayrıca zarar muhasebesini, psikolojik zarar olarak nitelediđi, “dilnin bir kelime yıđını olduđu zihniyetinin yerleřmesi” řeklinde izah etmiřtir. Herhangi bir dildeki kelime sayısındaki fazlalıđın onu medeni dil haline getirmediđini tersine tıpkı bir milleti oluřturan bileřenlerin eřitliđine, zenginliđine gre yksek mevkide olabileceđini savunmuřtur.

Adıvar (1949: 209-210), dile kelime aısından bir “yıđın” anlayıřıyla yaklařmanın dilin zn oluřturan cmle mefhumuna zarar verdiđini, “ahenk ve mana” itibarıyla birliđi bozduđunu belirtmiřtir. Dilin yksek bir seviyeye ulařması ancak bu birliđin hsil olmasıyla gerekleřebileceđine dikkat ekmiřtir. Aksi takdirde lgat ezberlemekle, kelimelerin teker teker anlamlarını bilmekle dil đrenilemeyeceđini dillendirmiřtir. Yazanın da anlamadıđı “uydurma dile” itiraz ederken dili “kelime yıđını” řeklinde grme anlayıřına da karřı gelinmesi gerektiđini vurgulamıřtır. Bu durumdan korunmak iin takip edilecek tek yolun, Trkeyi gzel ve dođru kullanan yazarları eski veya yeni



ayrıt etmeksizin okumaktan geçtiğini belirtmiştir. Ayrıca gençleri ve çocukları dili bir kelime koleksiyonu telâkki eden zihniyetten korumanın elzem olduğunu aksi durumda dilin kalabalıkların konuştuğu bir lisan haline geleceğini, bilim ve sanat yaratacak yeteneği ortadan kaldırılabileceğini savunmuştur.

“*Dil Hakkındaki Beyanname Münasebetiyle*” başlıklı yazısında Abdülhak Kemal Yörük (1949: 212), benzer şekilde tüm ilim ile yazı dilinin baştan aşağıya yeni tabir ve kelimelerle değiştirilmeye yönelik zorlamayı “fikir ve ifade özgürlüğüne yönelik bir hakaret” nitelendirerek bunu kamuoyuna iletmeyi bir vazife gördüğünü dillendirmiştir. Beyannamede de belirtildiği gibi gerekli olan özleştirme hareketine yönelik herhangi bir karşı duruş içinde olmadığını vurgulayarak eleştirisinin temel nedenlerini şu şekilde izah etmiştir; “*Cemiyetin iddiası eski dili olduğu muhafaza etmek değildir; dilin tabii seyrine müessir olmak için devlet kudretinin sağladığı imkânlardan faydalanmağı önlemeğe, onu birkaç şahsın veya zümrenin tahakkümünden kurtarmağa çalışmaktır.*” Dili, bireyler arasında kaynaşma ve dayanışma aracı, geçmişle gelecek arasında bağlantıyı sağlayan “tek canlı vasıta” olarak görmüştür. Dile yönelik girişilen tasfiye hareketiyle milletin geçmişiyle bağlantısını kopararak geleceği baskı altına tutma girişiminin yanlışlığından bahsetmiştir.

Yörük (1949: 211) dilin doğal akışı içerisinde zamanla kendiliğinden değişip olgunlaşacağını belirtmiştir; “*Gerçekten dil, hiçbir memlekette, olduğu gibi muhafaza edilmiş, dar sınırlar içinde hareketi tevkif olunmuş bir müessese değildir; o, tarihi seyir içinde bünyesine uygun bir istihale ve tekâmül ile daima olgunlaşmak yolunda bulunan içtimaî bir uzviyettir.*” Herhangi bir otoritenin, bilhassa devletin, denetimi altında doğal olmayan bir şekilde dilin gelişmesinin hayırlı bir sonuç vermeyeceği, aksine nesilleri birbirine bağlayan bu kıymetli müessesenin serbest bırakılması halinde millî birliği ve metaneti sağlayacağını savunmuştur. Kalem ve ilim insanların çalışmaları ve onların ortaya çıkaracağı yeni kelime ile tabirlerin ancak kamuoyunun tutulmasıyla dilde yer bulacağını, doğal gelişim sürecinde dildeki eski tabirlerin yenileriyle yer değiştireceği gibi yeni olan şeyleri adlandırmak içinde yeni tabirlerin de meydana geleceğini böylece dilin gelişiminin sağlanmış olacağını vurgulamıştır. Tanzimat döneminden itibaren dilin gelişiminin bu şekilde seyrettiğini, resmi otoritenin herhangi bir müdahalesi olmaksızın bir asır boyunca dilin bu şekilde var olduğuna dikkat çekmiştir. Ayrıca Başgil gibi okullarda okutulan “tek kitap” sistemini de eleştirmiştir. Kurumun; vatandaşın düşünce/fikir ve ifade hürriyetini ihlâl edecek mahiyette devlet otoritesini de arkasına alarak dil tasfiyesine girişmesine karşı çıkarak, bunun “*vatandaş ve insan hürriyetine*” müdahale olduğunu dillendirmiştir. Dil işini “*hürriyet*” meselesi; tasfiye sürecini ise kendi düşüncelerinin daima doğru olduğunu kabul eden dar bir zümrenin “*zihniyet taassubu*” şeklinde tasvir etmiştir.

Mecmuada Tarih Tezi ile Güneş Dil Teorisi ile ilgili düşüncelere yer verilmiştir. *Uydurma Dil*” başlıklı yazısında Burhan Apaydın’ın bu konudaki düşünceleri kısaca şöyledir (1949: 215); “*... bütün dünya Türklerle meskündür ve esasta her millet Türktür. ... âlim geçinen insanların nasıl vaz ve iddia ettiklerine hayretler içinde kalmışım. Aradan kısa bir zaman müteakip, tarih sahasında duyduğum bu hayret, Güneş-Dil Teorisi ile bir şakinliğe çevrildi. ... Türk Dil Kurumu, “Yüksek bir Türk buluşu” diye tavsif ettiği, Güneş-Dil Teorisi ile; dünya milletlerinin dillerinin menşe itibarıyla türkçeden geldiğini iddia ediyordu.*” O, Güneş Dil Teorisi ile daha önceden dilde başlayan uydurma hareketi furçasının kısmen de olsa durdurulduğunu, dilin soysuzlaştırılmasına az çok son verme adına iyi bir gelişme olduğunu belirtmiştir. Apaydın (1949: 215-216) bu teorinin, Türk Dil Kurumu tarafından icat edilen kelimelerin ispatını sağlayan dilcilerin kullandığı bir vasıta organına dönüşmesini eleştirmiştir; “*Güneş-Dil Teorisi uydurma dilcilikten rücuu mutazammın bir mahiyet taşıırken, bir müddet sonra vaz’ına tamamen ters bir gaye uğruna kullanılmış ve Dil Kurumunun tümen tümen icad ettiği kelimelerin (öz Türkçe)liğini ispat yolunda dilci geçinenlere bir vasıta hizmetini görmüştür.*” Mecmuadaki diğer yazarlar gibi Apaydın da dilin yabancı kelimelerin istilâsına karşın bunların yerine yenilerini bulma işinin herkes tarafından ilmi otoritesi kabul edilen bir “akademiye” bırakılması gerektiğini savunmuştur. Bu akademinin hükümetin verdiği emirlerle değil ilim ile mantığın rehberliğinde olması gerektiğini belirterek cemiyetin bu konudaki bakış açısını bir kez daha dillendirmiştir. Hükümetçe ortaya atılan ve nesiller arasında bağlantıyı kopartarak kültür hazinelerinde karartıya neden olan tasfiyecilik hareketinin vuku bulduğu andan itibaren önlenemediğini aktarmıştır. Bu hareketin ilk zamanlarında ve hız kazandığı evrelerde, anayasa ilkelerinin askıya alınarak tenkit, tartışma özgürlüklerinin millî birlik çıkırtkanlığı altında ortadan

kaldırıldığını belirtmiştir. Matbuat ile Polis Vazife ve Örfi Kanun vasıtasıyla vatandaşların direnme ve fikrini beyan etme hakkının ihlal edildiğini, hükümetin zor kullanarak aydınları susturduğunu savunmuştur. Hiçbir memlekette böyle bir hareket tarzının yaşanmadığını, millî dili inkişaf ettirmenin hükümet kuvvetleriyle halledilebilecek bir durum olmadığını, bunun “muharrirlerin, şairlerin ve ediplerin işi” olduğunu vurgulamıştır.

Apaydın tasfiye hareketi öncesinde Farsça ve Arapçadan meydana gelen, bazı noktalarda belirsizleşen Türkçenin, folklor çalışmaları ve bilhassa Yakup Kadri Reşat Nuri, Halide Edip vb. aydınlarla ait eserlerle sadeleştirilmeye ve eski haline getirilmeye çalışıldığını belirtmiştir. Her türlü terkiplerin terkedilerek halkın kullandığı dil ile konuşulup yazılmaya başlandığını, ilim sahiplerinin de benzer şekilde eser vermeye gayret ettiğini, yeni harflerinin kabulüyle bu sürecin daha da sağlamlaştırıldığını aktarmıştır. Sonrasında bu sürecin ilim bakımından yanlış bir istikamette seyrettiğini şu şekilde belirtmiştir; “*mânasız bir kapris ile durdurularak istikameti değiştirildi. Ve dilde inkılâp sevdasına tutulanlar, bu sevdanın ateşi ile gittikçe güzelleşen Türkçeyi yakıp kavurdular.*” Hükümetin emri altına giren Türk Dil Kurumunun uydurma kelimeleri halka özellikle dili daha yeni öğrenmeye çalışan çocuklara zorla benimsetilmeye çalışılmasını eleştirmiştir; “*Bir memleket ki, hükümeti, hizmetle mükellef olduğu kendi arzu ettiği şekilde konuşmasını, yazmasını istemektedir. Tarih, böyle hâdiseyi şimdiye kadar kaydetmemiştir. Fikir ve söz hürriyetine karşı gelen hükümetler şimdiye kadar gelip geçmiştir. Fakat, fikre tahakküm eyleyenlerin dile tahakküm ettikleri asla görülmemiştir.*” Şayet Türk Dil Kurumu kanunla uydurma kelimeleri halka empoze etmeye çalışmasaydı yeni tabirlerin Türkçe için bir tehlike arz etmeyeceğini, kimsenin sempati duymadığı kelimelerinin okul kitaplarına yerleşmeyeceğini belirtmiştir. Ayrıca resmi müesseseler tarafından istimal edilmeyerek halk ile devlet arasındaki resmi ilişkilerde mecburi bir vasıf kazanmayacağını, hoca ve talebelerin kafalarına zorla sokulmayacağını, sadece Türk Dil Kurumu içinde ve üyeleri arasında kullanılarak millî kültürümüzün zedelenmeyeceğini savunmuştur (Apaydın, 1949: 217-218).

“*Dil Davamız Ziya Gökalp ve Dil Kurumu*” başlıklı yazısında Hıfzı Tevfik Gönensay (1949: 220-221-222), Türk Dil Kurumu ve üyelerinin dile yönelik tasfiye hareketini millete izah etme gereksinimini duymadıklarını, Türkçenin yüzyıllar boyunca vücut bulduğunu inkâr ederek onu yeniden tesis etme hususundaki ısrarlarını eleştirmiştir. Türk Dil Kurumuyla anlaşmaya varamadıkları hususu, “*Biz, bu dilin birkaç kişinin keyfine göre yeni baştan tesis edilebileceğine inanmıyoruz*” ifadeleriyle aktarmış, bunu Esperanto diliyle, -cinsiyetsiz, ırksız dil-, ve onun hazin sonucuyla ilişkilendirmiştir. Medeniyetin tüm mazisini yansıtan dili yeniden tesis etme gayretini, tüm mazi ile medeniyeti kökten inkâra kalkışmakla eş değer görmüştür. Türkçe yönelik tasfiye hareketini; Türk’ün zekâsı, hüneri ve zevkiyle işlenerek gelen dili ilkelliğe, geriliğe götürmeye çalışmakla aynı görmüş, böyle bir durumun Türk dilinde, edebiyatında, fikir âleminde açacağı boşluğun asırlar geçse de çok kolay kapanmayacağını vurgulamıştır. Kurumun yeni bir dil tesisine girişmesinin gereksiz olduğunu belirterek dil inkılâbı için yapılanın, Türkçenin karmakarışık bir hal almasına sebebiyet vererek nesiller arasındaki irtibatı ortadan kaldırmak suretiyle günümüz gencini kendi mazisine, tarihine, ecdadına, edebiyatına, bütün geçmesine yabancılaştırmak gayretini yansıttığını dillendirmiştir. O, gazete yazılarından okul kitaplarına kadar yerleşen uydurma kelimeler nedeniyle çocukların konuşma ve kendinden evvelki nesillerle anlaşma kabiliyetinin ve gazetelerde yazı yazan kimseler arasında düzgün bir ifadeye sahip olanların kalmadığını belirtmiştir. Üslûpta sanatkâr olma hevesi özellikle edebiyatta yürekler acısı şekilde cereyan etmeye başladığını aktarmıştır. Yeni neslin Türk edebiyatına karşı yabancılaşmaya başladığını, eskilerin divan şiiri, daha sonrakilerin Tanzimat ve Servet-i Fünûn edebiyatından hoşlandığını, kendi dönemindekilerin millî edebiyata gönül verdiğini, şimdikiyle ise edebiyat adına sevecek herhangi bir şey kalmadığını ifade etmiştir. Bunun nedenini konuştuğu dile yabancılaşan çocukların Yunus Emre, Karacaoğlan, Namık Kemal, Tevfik Fikret, Mehmet Akif, Yahya Kemal ve Faruk Nafiz gibi yazarların dilini anlayamamasıyla izah etmiştir. Memlekette ilmi eserlere ilginin azalmasını ve kültürel yaşamın yeniden bir buhrana gidişini dilde yaşanan tasfiye hareketine bağlamıştır. Türkçeye verilmesi gereken doğal istikametinin esaslarının Ziya Gökalp’in düşüncelerine dayandırılması gerektiğini belirterek bunları maddeler halinde sıralamıştır (Gönensay, 1949: 223):

- 1- Güzel, saf, ince, Türkçe, İstanbulda konuşulan Türkçedir
- 2- Herkesin bildiği ve lûgata bakmadan mânasını anladığı her söz, Öz Türkçedir.
- 3- Kökü ne olursa olsun Türkçeleşen her söz, Türkçe sayılır.

- 4- Uydurma söz yapmaktan, yapma yola sapmaktan çekinmek gerekir.
- 5- Dilimizde mevcut müteradif sözlerin yabancı asıldan gelenlerini terk ile Öz Türkçe olanlarını kullanmalıdır.
- 6- Muhtaç olduğumuz yeni kelimeler için halkın söz yaratma usullerine benimsemelidir.
- 7- Bu yeni kelimeleri, yaşayan Türkçeden yapmak suretiyle İstanbul Türkçesini incitmemeğe ve zevkimizi İstanbul Türkçesine göre ayarlamağa çalışmak lâzımdır.
- 8- Arap ve Fars asıllarından gelen kelimelerin telâffuzunda halkın telâffuzunu esas tutmalıdır.
- 9- Türklüğün vicdanı ve vatani bir olmak için lisanın bir olması şarttır.

Gönensay, Gökalp'in kaleme aldığı Türk diline dair ve Türkçülük hareketini içeren yazılarının bu konudaki mükemmelliğini yansıtan belgeler olduğunu vurgulamıştır. Genç Kalemler'den başlayarak önce Yeni Mecmua ardından Küçük Mecmua ile muhalif çizgide yer alan diğer mecmualarda yazmış olduğu makaleler, kitaplar, verdiği dersler, konferanslar onun dil hususundaki otoritesini ortaya koyduğunu belirtmiştir. Ancak Türkçeye yön vermeye yeltenenlerin temel ilkeleri ile Gökalp'in önerdiği esaslar karşılaştırıldığında Türk Dil Kurumuna, onun tasfiyecilik hareketine karşı olanların ne kadar aksi yönde düşündüklerinin rahatlıkla anlaşılacağını dillendirmiştir. Dilcilerin esas aldıkları maddeleri şöyle sıralamıştır (Gönensay, 1949: 224):

- 1- Güzel, saf, ince Türkçe, Dil Kurumunun imal etmeğe çalıştığı Türkçedir.
- 2- Öz Türkçe sözler, herkesin bildiği, ve lûgata bakmadan mânasını anladığı sözler değil, kurumun kabul ettiği sözlerdir.
- 3- Kökü yabancı sözlerin Türkçeleşmesi Kurumun keyfine bağlıdır.
- 4- Türkçede, Arapçada ve Farsça kelimelerin kullanılması veya kullanılmaması bir kaideye tâbi değildir.
- 5- Dilimizde mevcut müteradif sözlerden hengilerinin kullanılacağını kurum tayin eder.
- 6- Muhtaç olduğumuz yeni kelimeler için kurumun kendi zevkine ve kendi keyfine dayanan usulleri vardır.
- 7- Yeni kelimeler yaratılırken İstanbul şivesini düşünmeğe sebep yoktur.
- 8- Başka dillerden Türkçeye giren kelimelerin telâffuzunu kurum tesbit eder.
- 9- Türklüğün vatani ve vicdan bir olmak için kurumun imal ettiği Türkçeyi itirazsız kabul etmek şarttır.

Özetle Gönensay yazısında, Gökalp ve Türk Dil Kurumunun, dönemin dilcilerinin, temel aldığı maddeleri kıyaslamak suretiyle dile dair cemiyetin yapmış olduğu eleştirilerin haklılığını ortaya koymaya çabalamıştır.

Benzer görüşler Abdülkadir Karahan'ın kaleme aldığı "*Muhtaç Olduğumuz Yazı Dili*" ve Celâl Dereoğlu'na ait "*Bir Lisan Misakı ve Sonu*" başlıklı yazılarda kendini hissettirmiştir. Karahan (1949: 226-227) yazısında, Türkçenin on iki yüzyıldan fazla zamandan beri kuvvetli bir yazı dili olarak ne kadar temiz ve özlü ifadeyi yansıttığının Göktürk abidelerinin dilinden anlaşılacağını belirtmiştir. Fakat Anadolu edebiyatının olgunlaşp yaygınlaşmasıyla halk tarafından anlaşılamadığını vurgulamıştır. Gazeteciliğin ve matbaacılığın memlekette gelişmesiyle milletçe yazı dilinde anlaşılmanın zaruretinin daha derinden hissedildiğini, Osmanlının inşa dilinden sıyrılarak halka doğru yönelme meselesinin Tanzimat sonrası kendiliğinden vuku bulduğunu, 19. yüzyılın ikinci yarısından itibaren gazeteci, edebiyatçı ve sanatkârların ilgi alanı içinde yoğun bir şekilde varlığını koruduğunu aktarmıştır. Namık Kemal, Şinasi, Ziya Paşa gibi ediplerin yazı dili üzerindeki ıslah düşüncelerinin çok hayırlı olduğunu, psiko-sosyolojik bir müessese olan dile zorla müdahale etmenin vahim neticelerinin olabileceğini, fakat herhangi bir müdahale etmemenin de yanlışlığını belirterek asıl meselenin izlenecek yol ve yöntemlerin iyi bir şekilde tayin edilmesinde yattığının altını çizmiştir. Kimi aksaklıkların ve sapmaların yaşanmasına rağmen dilin eskiye göre daha iyi bir yol aldığını özellikle II. Meşrutiyet döneminde Ziya Gökalp ve arkadaşlarının yapmış olduğu katkılar sonrası daha ilmi, verimli bir istikamete yöneldiğini, Cumhuriyet döneminin ilk beş yılında (1923-1928) basılmış eserlerde Türkçenin ifade kudretinin ciddi şekilde gelişim gösterdiğini vurgulamıştır. 1928 yılında kabul edilen harf devriminin halka okuma yazmanın ulaştırılması bakımından hayırlı olduğunu, ancak yirmi beş yılı aşmış olan bir sınav evresinden de anlaşılacağı gibi az zaman içinde dilde inkılap olamayacağını belirtmiştir. Memlekette konuşma dili davası değil de yazı üzerinde asıl meselenin olduğunu, dil âlimlerinin özverili çalışmalarıyla dilin kendi sahası içinde zamanla beklenen yazı olgunluğuna ulaşacağını (Karahan, 1949: 229-230) belirtmiştir.

Dereoğlu ise yazısında (1949: 231-236-237) toplum için dilin değerine vurgu yaparak hiç kimsenin onun üzerinde mülkiyet ve tasarruf hakkına sahip olmadığını belirterek bir toplumun yaşayan, duyulan benliğini yansıttığını vurgulamıştır. O, dilleri "yaşayan (dinamik hal) ve donmuş (statik hal)" olarak ikiye ayırmıştır. Yaşayan diller (dinamik hal) arasında yerleştiği Türkçe ona göre; "*asırlarca yaşamış, muhtelif tesir ve karşı tesirlerle yuğurulmuş, sayısız ülkeler değiştirdikten sonra bugünkü canlı vasfını almıştır.*" Türkiye'de harf devrimiyle "Türk lisan meselesi" adı verilen bir

hastalığın bařladıđını savunmuřtur. Bunun sebebini muayyen bir zümrenin makamlarını sađlamlařtırmak adına Türkeyi bir vasıta aracı olarak kullanmaları řeklinde belirterek Türk Dil Kurumu aracılıđıyla Türkeye zarar verdiklerini vurgulamıřtır. Dedeođlu, Gönensay'ın kullandıđı “Esperanto” dil benzetmesini tekrarlamıř, tasfiyecilik anlayıřının okul ile kitaplara aksettirilmesinden duyduđu kaygıyı aktarmıřtır. Türk Dil Kurumunu karřısına almak suretiyle “*Biz yaptık, biz yazdık, biz kurduk*” fikrinin bir an önce bırakılması gerektiđini telkin etmiřtir. 1928'den bu yana yürütölen eđitim programsızlıđının yirmi bir senedir genç kuřađa dil bilgisi aısından bir řey katmadıđını, onu tek tik ve dar göröřlü bir yapıya dönuřtürdüđünü, memlekette refah ile istikrarın kalmadıđını, böyle bir ortamda fen ve bilim erkânının yetiřemeyeceđini vurgulamıřtır. 1928'den beri Türk fikir ve sanat camiasının resmi ve sun'î otoritelerce tahrip edildiđini, Millî Eđitim Bakanlığı'nın programsızlık ve kırtasiyeciliđin hâkim olduđu bir yapıya büründüđünden bahsetmiřtir. 1938 sonrasında İsmet İnönü'nün cumhurbaşkanı olmasıyla durumun daha da kötüleřtiđini vurgulamıřtır. Lisan meselesinde millî istikbal ve hâkimiyet olmak üzere iki anahtar taşın olduđunu, büyük Türkiye'nin bekasının bu meselenin müspet řekilde, milletin isteđine göre řekillenmesine bađlı olduđunu belirtmiřtir. II. Dünya Savařı'nı kaybeden milletleri; “*tek řef, tek dil, tek kitap ve tek düşünce karanlık odasına hapsedilen fertlerin teřkil ettiđi yıđınlar*” řeklinde nitelendirmiř, memleketin 1923 yılında imzalanan Lozan Antlařması'nın sarhořluđunu terk etme zamanın geldiđini ifade etmiřtir. O dönemdeki hayat řartları, i ve dıř baskılar nedeniyle Amerika gibi bir devlet geleceđinden endiře ederken Türk Dil Kurumunun tasfiyecilik iřine giriřmek suretiyle bireylerin fikirlerine ve ruhlarına baskı uygulamasının öküntüye neden olacađını İtalya ile Almanya'dan verdiđi örneklerle aktarmıřtır.

Dereođlu (1949: 237) yazısının sonunda memleket dili üzerinde son yirmi beř yıldan bu yana uygulanan müdahalelere, baskılara dikkat ekerek zararlı gidiřatı ve tutulan yanlıř yolu göstermeye alıřtıđını ifade etmiřtir. Dile karřı cephe almıř olan bu müdahaleci zümreye ve otoriteye karřı bir beyanname yayımlandıđını, böylece dilde hürriyet ile istiklalın ilan edildiđini belirterek okuyanlar ve okutanların bu mücadeleden temel öđeleri olduđunu savunmuřtur; “*Dil Kurumunun ve otoritenin muhterem âzaları, iki günlük ömrünüz için tarihte yapılan hataları tekrarlamayınız. Bugünkü i ve dıř řartlarına göre memleketin istikbalini düşünelim. Zira; Anibal kapımızdadır. Kartacayı yıkmalı!*”

### 3.2. Dönemin Gazetelerinde “Hür Fikirler” Mecmuasının Dile Dair Yaklařımının Yansımaları

Yukarıda bütün detaylarıyla ele alınan yazılar haricinde cemiyet tarafından yayımlanmıř olan beyannamenin dönemim gazete sayfalarına yankı bulduđu mecmuada ifade edilmiř ve buralardan alıntılanan yazılar okuyucuyla buluřturulmuřtur. Mecmuanın beřinci ve altıncı/yedinci sayılarında bu gazete yazılarına yer verilmiřtir. Beřinci sayı incelendiđinde “Cumhuriyet, Akřam, Tasvir” gazetelerinde Halide Edip, Cihat Baban ve Burhan Felek'in kaleme almıř olduđu yazılar aktarılarak deđerlendirmelerde bulunulmuřtur. Diđer sayıda ise “Cumhuriyet” gazetesinde kendine yer bulan H. C. Honey tarafından Burhan Felek'e gönderilmif olan mektuba yer ayrılmıř, ayrıca İbrahim Alâettin Gövsa'nın “Hürriyet” ile Nuri Tarhan'ın “Milletin Sesi” gazetesindeki yazıları yayımlanmıřtır.

14 řubat 1949 tarihinde yayımlanan “Tasvir” gazetesinde Cihat Baban “*Uydurma Dil Davası*” bařlıklı yazısında cemiyetin beyannamesini tahlil ederek bu konudaki fikirlerini okuyucuyla buluřturmuřtur. Baban, dilde gerekleřen sadeleřmesi hareketine karřı olmadıklarını (Hür Fikirler Mecmuası, 1949: 238-239); “*Biz de lisanın sadeleřtirilmesi ve istiklâline kavuřması taraftarız, fakat, bu sadeleřtirme iřinin dün yapıldıđı ve bugün yapılmakta olduđu gibi tefekkürü öldürerek, mefhumları daraltarak, ocuđun düşünce kapasitesini ufaltarak, ve dün ile rabıtası kökünden kesilerek yapılmasına taraftar deđiliz. ... bir zamanlar tek emirle bütün gazeteler bu uydurma dil ile neřriyat yapmađa mecbur edilmiřlerdi*” řeklinde belirterek bu süreçte yařanan tıkanıklığın nasıl atlatıldıđını şöyle aktarmıřtır; “*İř o kadar berbad olmuř, birbirimizi o kadar anlamaz hale gelmiřtik ki, nihayet, Atatürk, güneř dil teorisini ortaya atarak, her kelimenin aslının Türkeden geldiđini binaenaleyh her kelimeyi rahata kullanmanın mümkün olduđunu söyledi, hakikat hepimizi cehennem azabından kurtardı.*” Dilin geliřiminin bir otoritenin emirlerine bırakılamayacađını belirtmiřtir.

16 řubat 1949 tarihinde yayımlanan “Akřam” gazetesinde “Dil Meselesi ve Hür Fikirleri Yayma” bařlıklı yazısına Halide Edip “Dil bir milletin kendisidir” řiarıyla bařlamıř, Muallimler Birliđi'nin kongresinden duyduđu memnuniyeti belirterek dönemdeki dil meselesine dair iki hususa dikkat ekmiřtir. Söz konusu hususlardan ilkini, harf inkılabına memleketteki halk tabakası ve



münevverler tarafından bir itirazın yükselmediği ve siyasi etki altına girmeyen ilim adamlarının dil konusundaki fikirlerini kabul ettikleri, ancak halkın bağrından kopmuş dilin değiştirilmesine razı olmadıkları şeklinde belirtmiştir. Özellikle dilin istikbali için harekete geçen üniversite hocalarının milletin manevi varlığını, benliğini korumak vazifesiyle mükellef olduklarının altını çizmiştir. İkincisi ise bir zümre ki ırkçılık hastalığına kapılarak yazılan, konuşulan, fikir yayma ve edebiyat aracı dile yeni bir yön verme çabası içine girmesine yaptığı vurgudur. Söz konusu zümrenin sırtını siyasi bir otoriteyi dayayarak mekteplere ve kitaplara uydurma dilin nüvelerini soktuklarını, ayrıca yayımlanmış oldukları kitaplarda aktardıkları uydurma dilin onları yazanlar tarafından bile anlaşılmayacak bir hale gelmesinin, -Muallimler Birliği'nin gerçekleştirmiş olduğu Birinci Dil Kongresi'ne atıfta bulunarak-, hocaların hareketlenmesine sebebiyet verdiğini savunmuştur. Adıvar yazısının devamında Muallimler Birliği'nin toplantılarına yer vermiş, orta mektep ile lise kitaplarına sokulan uydurma kelimelerle kurulan cümlelere yer vermiştir (Hür Fikirler Mecmuası, 1949: 239-240). Adıvar (Hür Fikirler Mecmuası, 1949: 240-241) cemiyetin beyannamesinin Birinci Dil Kongresi'nin risalesi kadar mühim olduğunu altını çizmiştir. Ayrıca dil meselesinin siyasi bir sorun olmadığını aksine halkın, sanatkârların, ilim erbaplarının, münevverlerin işi olduğunu göstermesi açısından taşımış olduğu ehemmiyetin varlığına şu sözlerle dikkat çekmiştir: *“Hülâsa, hocalarının birinci kongresinin kitabı ve Hür Fikirleri Yayma Cemiyetinin beyannamesi, Türkiyemizin hakikî mânasiyle garp medeniyetinin bir uvzu haline girdiğini gösteren büyük emarelerdir. Artık dil, siyasi bir mesele değil; ve biz onu halkın, münevverlerin, sanatkârların ve ilim adamlarının işi olduğunu kabul etmeğe doğru büyük bir adım atmış oluruz.”*

17 Şubat 1949 tarihinde yayımlanan *“Cumhuriyet”* gazetesinde yazı kaleme alan Burhan Felek, cemiyetin dil mevzusunda herkesin düşüncelerine tercüman olduğunu ve milletin malı olan dil üzerinde cereyan eden haksız tasarrufu ortadan kaldırmak için bir *“akademi”* kurulması fikrini desteklediğinin altını çizmiştir. Halka tavsiye edilen uydurma dile itibar etmeme ve asıl dili çocuklara öğretmek gibi konularda cemiyetle hem fikir olduğunu, *“hür fikirli bir gazeteci”* olarak bunu bir görev bildiğini vurgulamıştır. Yazısının devamında Felek, uydurma dil hareketine dair eleştirilerini sıralamıştır. Bu hususta onu asıl huzursuz eden noktayı şöyle izah etmiştir; *“ ..., bugün konuşma ve yazma dilinde muttasıl göze çarpan uydurma kelime kullandırma ve dili gitgide ifade kudretinden mahrum bırakma hareketidir.”* Bu hareketlerin organize olmadığını, fakat tuttıkları yoldan vazgeçmeme konusunda ısrarcı olmalarından duyduğu rahatsızlığını belirtmiş, bir dilin en büyük gücünün ifade zenginliği olduğunu savunmuştur. Tutulan yolun yanlışlığı dair tenkitlerine devam etmiş, yazısının sonunda Türkçenin gelişmesi konusunda elinden geleni yapacağını vurgulamıştır (Hür Fikirler Mecmuası, 1949: 241-242).

Mecmuada, 1 Mart 1949 tarihinde çıkan *“Cumhuriyet”* gazetesinde Burhan Felek'e H. C. Honey tarafından gönderilen mektuba yer ayrılmıştır. Mektubu yayımlama sebebi ise Türkçe hakkında bir yabancının fikirlerinin aktarılmasının değerli bulunması olarak ifade edilmiştir. Honey söz konusu mektupta (Hür Fikirler, 1949: 284) cemiyetin Türk dilinin zenginliği ile ahengini koruma çabasından övgüyle bahsetmiştir. Burada Türk kamuoyunun dil üzerinde gerçekleşen ıslah hareketlerinden vazgeçilmesine dair haklı isteği üzerine önemle durmuş; mecmualarda, gazetelerde karşı çıkılsa bile bu uydurma kelimelerin günden güne artarak kullanılmaya devam edilmesinin tezat bir durumu yansıttığına dikkat çekmiştir. Mektupta otuz ila kırk yıl önce de benzer bir durumun vuku bulduğunu, Türk gazetecilerin yazılarında uydurma kelimeleri kullanmasına rağmen bu durumun konuşma diline yansımadığını ifade etmiştir. Honey bu yöndeki endişesini ve bulduğu çözüm önerisini şöyle dillendirmiştir (Hür Fikirler Mecmuası, 1949: 284); *“Korkuyorum ki, halkın her gün okuduğu gazeteler ve mecmualar lisan hususunda titiz davranmazlarsa, eskiden arapça ve acemce lügat kitaplarından rastgele alınan kelimelerle vücuda gelen sun'i “kâtip lisanı” gibi şimdi de uydurma kelimelerden mürekkep ve aynı şekilde, halkın konuştuğu türkçenin uzak bir sun'i yazı dili teşekkül edebilir.” ... “Bugünkü işlek Türkçeyi büyük bir ehliyetle kullanan muharrirler önyak olsalar ve bütün matbuat bu uydurma kelimelere boykot ilân etse kıs bir zamanda, ortada lisans meselesi kalmaz. Türkçenin ıslahı bahsinde en makul hareket Ziya Gökalp'in ve Ömer Seyfettin'in açtıkları çığırda yürümektir kanaatindeyim.”*

Mart 1949'da yayımlanan *“Milletin Sesi”* gazetesinde *“Bir Yulan Hikâyesi”* adlı bir yazı kaleme alan Nuri Tarhan, alıntılıdığı bir metinle sözlük kullanmadan buradaki kelimelerin



anlařılamayacađını belirterek uydurma dildeki durumu ortaya ıkarmaya alıřılmıřtır. Tarhan yazısında (Hür Fikirler Mecmuası, 1949: 286) dñnyanın hibir yerinde rastgele kimseler tarafından devřirilen, uydurulan kelimelerle bir milletin dilinin inřa edilmeye alıřmadıđını, dil esaslarının siyasetilerin emirleri dođrultusunda yapılmıř olan kurultaylarda tespitine uđrařılmadıđını ve mektep kitaplarının dilinin konuřulandan bambařka mahiyette olmadıđını savunmuřtur. Bir dilin millete kabulñnñ ancak eser veren yazarların, řairlerin gñzelleřtirdiđi edebiyatın varlıđıyla mñmkñn olabileceđini vurgulamıřtır. Dil Kurumu tarafından ortaya atılan kelimeleri ise “tutan ile tutmayan” olarak ikiye ayırmıř, dilin “tecrñbe tahtasına” dñnñřtñrmesini tenkit ederek mñnevverlerin sñz konusu anlayıřı takip etmesi durumunda “*Tñrkemiz orbaya dñner*” ifadesinde bulunmuřtur. Tarhan (Hür Fikirler Mecmuası, 1949: 286-287) iřin ehline verilmesinin ñnemine dikkat ekerek řu sñzleri sarfetmiřtir; “*Hasta olduđumuz zaman mñhendise ve řaire deđil hekime bařvururuz. Evimizin plñnunu mimar yapar. Gemiyi idare eden kaptandır. Tam bir yılan hikāyesine dñnen dil davasını da artık mñtehasıslara bırakalım. Bu uydurma kelimeler bu gñlñn irkilik gerek milliyetiliđe hi yakıřmıyor.*”

Dil konusunda son yazı İbrahim Alāettin Gñvsa’ya ait olan 13 Mart 1949 tarihli “*Hñrriyet*” gazetesinde yer alan “*Hür Fikirler Beyannamesi*”dir. Makalesinin bařında HFYC tarafından yayımlanan beyannamenin ñnemi üzerine ivedilikle durarak řu ifadelerde bulunmuřtur (Hür Fikirler Mecmuası, 1949: 287-288); “*ñnkñ bu beyanname yalnız aykırı ve irkin uydurmaların ıstırabımdan dođan bir feryat deđil, aynı zamanda meseleleri pek mñkemmel bir kavrayıřla tahlil eden tamamiyle ilmñ ve mantiki bir irřattır.*” O, beyannamede millñ birliđin temeli ile milletin benliđinin ñzñnñ oluřturan dilin parti, politika ve hñkñmetin gñrev alanı iine girmediđinin, Dil Kurumu ile Dil Kurultayları gibi resmi řahsiyet ile heyetlerin devlet otoritesini arkasına almak suretiyle dile mñdahale etme yetkisinin bulunmadıđının, ona yñnelik mñdahale ile tasarrufun ilim, ihtisas ve kalem sahibi mñtefekkirlerin iři olduđunun gñlñ kanıtlarla aktarıldıđını savunmuřtur. Sñz konusu beyannamenin bazı kiřilerin zannettiđi gibi eski Tñrkeyi koruma amacıyla dñzenlenmiř yalnızca menfi bir eserden ziyade dilin sadeleřtirilmesi, ilmi ara haline dñnñřtñrñlmesi amacıyla yapılması gerekenler üzerinde ñneriler sunduđunun altını izmiřtir. Ayrıca burada zararlı ve yanlıř iřleri revize ederek bundan sonra yapılacakları temin amacıyla kanuni olarak ñzerk olan bir “akademi” kurulmasının gerekli olduđunun vurgulandıđını belirtmiřtir. Gñkova, yazısını řu ifadelerle bitirmiřtir; “*İlerinde ancak irfanının ve vicdanının sesini duyanlar arasında beyannamenin hakkını teslim etmeyeceklerin ıkması bence muhaldir. Ancak bu ok haklı ve tamamiyle erevelli teklifler dahi makam ve salāhiyet sahiplerinin mahut “nemelāzımcılık” politikasiyle karřılanır diye korkuyorum.*”

Gazete yazıları incelendiđinde mecmua yazarlarınca dillendirilen eleřtirilerin benzerlerinin yapıldıđı gñrñlmñřtñr. Ayrıca bu yazılarda cemiyetin dil konusunda gñsterdiđi aba ve beyannamenin ñnemi vurgulanarak cemiyete destek verilmiřtir.

#### 4. SONU

Tñrkiye’de modern anlamda dil tartıřmalarının bařlangıcı Tanzimat dñneminde kadar gñtñrñlmektedir. Bu dñnemde “dil meselesi” gñndemi yođun bir řekilde iřgal etmiř, I. ve II. Meřrutiyet evresinde de tazeliđini korumuřtur. Erken Cumhuriyet dñneminde ise devletin mñdahale ettiđi bir alan haline gelmiřtir.

II. Dñnya Savařı’nın neticelendirilmesi ardından oluřan atmosferde “Hür Dñnya” safında yer alan Tñrkiye, liberal demokratik deđerleri benimsenmiřtir. Bu durum unutulanan bir kavramın, sivil toplumun, tekrardan hatırlanmasını ve sivil muhalefetin tekrardan gñrñnñr hale gelmesini sađlamıřtır. Ahmet Emin Yalman ve Ali Fuat Bařgil’in ortak mesaisinin ñrñnñ olarak ortaya ıkan ilk liberal sivil kuruluř olarak dillendirilen “Hür Fikirleri Yayma Cemiyeti (HFYC)” ile onun yayım organı olarak ıkarılan “Hür Fikirler” mecmuasında da “dil meselesine” bñyñk ñnem verilmiřtir. Buradaki yazılar incelendiđinde klasik liberallerin savunduđu “hñrriyet/ñzgñrlñk anlayıřı” erevesinde konunun ele alındıđı, eleřtirilerin ve ñnerilerin bu dođrultuda yapıldıđı gñrñlmñřtñr.

Mecmua incelendiđinde dilde sadeleřtirmenin desteklendiđi fakat tasfiye hareketindeki “ařırılıđın” řiddetle eleřtirildiđi gñrñlmektedir. Bunun nedeni ise dilde inkılap hareketinin kısa bir sñre ierisinde gerekleřemeyeceđi, dilin geliřiminin dođal sñre ierisinde kendiliđinden olması gerektiđi, dilde sadeleřtirmenin de bu yñnde seyretmesi vurgusunda aıka gñrñlmektedir. Benzer karřı ıkıřın

Birinci Dil Kongresinde Hüseyin Cahit Yalçın tarafında da yapıldığı düşünüldüğünde ve dönemin liberallerini bir çatı altında toplayan cemiyetin bu bakış açısı karşılaştırıldığında liberallerin erken Cumhuriyet dönemi dil politikalarına yönelik tavrında bir değişiklik olmadığı açıktır. Mecmuada söz konusu bakış açısının sahiplenilmesindeki temel gerekçe ise dilin nesilleri birbirine bağlayan yönüne dikkat çekilerek millî birliğin, beraberliğin metanetini sağlayıcı bir unsur olarak görülmesi olarak ifade edilmiştir. Mecmuada kimi yazarlarca dilin yeniden tesisinin medeniyetin kökten inkârı şeklinde algılanarak Esperanto diliyle -cinsiyetsiz, ırksız dil- eş değer görülerek eleştirilmesi bu anlayışın bir yansımasıdır. Ayrıca Muallimler Birliği'nin düzenlediği Dil Kongresine iştirak edilmesi, buradaki tebliğe ilk sayıda yer verilmesi mecmuada ifade edildiği gibi “uydurma dilin belini karan hareketler safında yer aldıklarının” bir kanıtıdır. Mecmuada “uydurma dil”, “soysuz kelimeler” gibi tabirlerinin kullanılması İnönü dönemi dil politikası ve uygulamalarının aşırı tasfiyeci yapısına duyulan rahatsızlığın bir tezahürüdür.

“Hür fikri yaymak ve hürriyeti engellemeye kalkışanlarla mücadele etmek” şiarına sahip bir cemiyetin dil işini de her şeyden evvel “hürriyet” meselesi olarak görmüş olması kendine çizmiş olduğu misyonun bir parçasıdır. Dilde gerçekleşen tasfiye hareketine yönelik “fikir ve söz hürriyetine”, “vatandaşlık hürriyet ve hakkına alenen bir aykırılık içerdiği” gerekçesiyle karşı çıkılması bunun açık bir örneğidir. Ayrıca dilde sadeleştirme de dâhil tasfiyenin herhangi bir otoritenin emirleri doğrultusunda yapılmamasındaki güçlü vurgu “devlet müdahalesinin hiçbir şekilde kabul görülmediğinin” açık bir kanıtıdır.

Cumhuriyet'in ilk yıllarında Türk Dili Tetkik Cemiyetinin/Türk Dil Kurumunun dil politikalarına karşı olanlar, bunun yerine bir “dil akademisi” kurulması önerisinde bulunmuşlardır. Bu öneri mecmuada sadeleşmeye karşı çıkılmamakla birlikte dile yönelik tasarrufun ve müdahalenin “ilim, ihtisas ve kalem sahibi insanların işi olduğu” vurgusunda ve açıkça “dil akademisinin” kurulmasının dillendirilmesiyle kabul edildiği anlaşılmaktadır.

Cemiyet tarafından üyelerinin genel görüşünü yansıtan bir dil beyannamesi hazırlanmış ve mecmuada yayımlanmıştır. Mecmuanın önemli özelliklerinden biri de beşinci sayısının sadece dil meselesine ayrılmasıdır. Bu beyannamenin önemini Tatar Kırılmış (2017: 308) Yeni Lisan'dan tam otuz sekiz yıl sonra Türkçenin değiştirilmesine dair itiraz eden “yeni bir beyanname” olarak vurgulamıştır. Söz konusu beyannamede değişimin vatandaşlık haklarına aykırı bulunarak kabul görmediğini, her iki beyannamenin ortak özelliğinin aydın kimliğinin ana dile ilişkin sunmuş olduğu yaklaşımın hükümet politikalarının dışında tutulmak arzusu olduğunu belirtmiştir. Yeni Lisancıların özellikle Ziya Gökalp'in fikirlerine mecmuada yer verildiği ayrıca Yeni/Genç Osmanlıların dile bakış açısının sahiplenildiği de belirtilmelidir.

Çok partili demokratik hayata geçiş döneminde farklı algılayış tarzlarına sahip liberalleri çatısı altında toplanan cemiyet ile mecmuanın dil meselesine bakışı “negatif özgürlük” anlayışını ve kendinden önceki dönemdeki sadeleşmeye karşı olmayıp tasfiyeciliği reddeden aydınların görüşünü yansıttığı sonucuna ulaşılmıştır. Ayrıca hükümet politikalarının dışında, kanuni olarak özerk olan ve millî değerlerle bezelen bir yapının, dil akademisinin, desteklendiği görülmüştür.

**Etik Beyan:** Bu çalışmada “Etik Kurul” izini alınmasını gerektiren bir yöntem kullanılmamıştır.

**Ethics Statement:** In this study, no method requiring the permission of the “Ethics Committee” was used.

## KAYNAKÇA

Akalın, Ş. H. (2002), Cumhuriyet Döneminde Türkçe, *Türkler Ansiklopedisi* (ed. Hasan Celal Güzel, Kemal Çiçek, Salim Koca), ss. 17-86. Yeni Türkiye Yayınları, [https://www.academia.edu/28649884/\(pdf\)\\_turkler\\_cilt\\_18\\_cumhuriyet\\_yeni\\_turkiye\\_yayinlari\\_2002\\_an kara](https://www.academia.edu/28649884/(pdf)_turkler_cilt_18_cumhuriyet_yeni_turkiye_yayinlari_2002_an kara).

Akün, Ö. F. (2003). Mehmed Fuad Köprülü Köprülüzâde Mehmed Fuad (1890-1966). *TDV İslam Ansiklopedisi*, 28, ss. 471-486, Türkiye Diyanet Vakfı Yayınları.

Atatürk'ün Söylev ve Demeçleri I-III (1989). Türk Tarih Kurumu Basımevi.

- Atay, F. R. (1961). ankaya - Atatürk devri hatıraları, II. Dünya Yayınları.
- Altınışık, A. H. (2011), Atatürk-İnönü dönemi kültür politikaları temelinde Türk Tarih ve Türk Dil Kurumu, (Yayın no: 300685) [Yayımlanmamış Yüksek Lisans Tezi, Ahi Evran Üniversitesi]. Yüksek Öğretim Kurumu Tez İzleme Merkezi. <https://tez.yok.gov.tr/UlusalTezMerkezi/tezSorguSonucYeni.jsp>
- Birinci Türk Dili Kurultayı Tezler, Müzakere Zabıtları (1933). T.C. Maarif Vekâleti, <http://tdkkitaplik.org.tr/kurultaylar.asp?kurultay=01>.
- Beşinci Türk Dil Kurultayı (1946), Birleşimler, tutanaklar, tezler. Cumhuriyet Basımevi.
- Bayar, N. (2006). Açıklamalı yeni kelimeler sözlüğü. Akağ Yayınları.
- Bayur, H. (1952). Atatürk ve Dil Devrimi, *Dil Davası*, TDK Yayını.
- Coşar, A. M. (2002), Cumhuriyet dönemi dil hareketleri ve dil tartışmaları, *Türkler* (ed. Hasan Celal Güzel, Kemal iek, Salim Koca), ss. 105-121. Yeni Türkiye Yayınları, [https://www.academia.edu/28649884/\(pdf\)\\_türkler\\_cilt\\_18\\_cumhuriyet\\_yeni\\_türkiye\\_yayınlari\\_2002\\_an kara](https://www.academia.edu/28649884/(pdf)_türkler_cilt_18_cumhuriyet_yeni_türkiye_yayınlari_2002_an kara).
- Cumhurbaşkanları, Başbakanlar ve Millî Eğitim Bakanlarının Millî Eğitim ile İlgili Söylev ve Demeçleri I (1946). Millî Eğitim Basımevi.
- Çaycı A. (1983). Atatürk ve eğitim hakkındaki görüşleri, Atatürk Kültür ve Eğitim Semineri.
- Çetin, A. (2000). Mustafa İsmet İnönü. *Türk Diyanet Vakfı İslam Ansiklopedisi*, 22, ss. 316-319.
- Dağtekin, F. (2021). *Türkiye’de dil tartışmaları ve Türk Dil Kurumu (1950-1983)* (Yayın no: 659164) [Yayımlanmamış Doktora Tezi, İstanbul Üniversitesi]. Yüksek Öğretim Kurumu Tez İzleme Merkezi. <https://tez.yok.gov.tr/UlusalTezMerkezi/tezSorguSonucYeni.jsp>.
- Dağtekin, F. (2022). Modern dil tartışmaları bağlamında Türk Dili dergisinin Osmanlı Türkçesine yaklaşımı (1951-1960), *Divan Edebiyatı Arařtırmaları Dergisi*, ss. 23-63.
- Durgun, Ş. (2014). *Ulus inşası ve milliyetçilik*. Binyıl Yayınevi.
- Elbir, B. ve Karakaş Ö. (2007). Cumhuriyet dönemi Türk kültür ve edebiyatında hümanizmin etkileri, *Turkish Studies*, 2 (4), ss. 381-392.
- Elma, F. (1996). Liberal düşüncenin gelişim süreci ve Türkiye’ye yansımaları (Yayın no: 176158) [Yayımlanmamış Yüksek Lisans Tezi, İstanbul Üniversitesi]. Yüksek Öğretim Kurumu Tez İzleme Merkezi. <https://tez.yok.gov.tr/UlusalTezMerkezi/tezSorguSonucYeni.jsp>.
- Erat, M. (2002). Osmanlı’da alfabe tartışmaları. *Türkler Ansiklopedisi* (ed. Hasan Celal Güzel, Kemal iek, Salim Koca), ss. 154-160, Yeni Türkiye Yayınları, [https://www.academia.edu/28649884/\(pdf\)\\_türkler\\_cilt\\_18\\_cumhuriyet\\_yeni\\_türkiye\\_yayınlari\\_2002\\_an kara](https://www.academia.edu/28649884/(pdf)_türkler_cilt_18_cumhuriyet_yeni_türkiye_yayınlari_2002_an kara).
- Gök, H. V. (2011), Atatürk ve İnönü dönemi kültür politikaları, (Yayın no: 277569) [Yayımlanmamış Yüksek Lisans Tezi, Ahi Evran Üniversitesi]. Yüksek Öğretim Kurumu Tez İzleme Merkezi. <https://tez.yok.gov.tr/UlusalTezMerkezi/tezSorguSonucYeni.jsp> Gökalp, Ziya (1968), *Türkçülüğün Esasları*, İstanbul, Varlık Yayınları.
- Heywood, A. (2014). *Siyasi ideolojiler*. (Çev. Ahmet Kemal Bayram). Adres Yayınları.
- Lewis, G. (2004). *Trajik başarı*. (Çev. Mehmet Fatih Uslu). Paradigma Yayınları.
- İkinci Türk Dili Kurultayı Tezler, Müzakere Zabıtları (1934), Birinci Gün, Birinci Toplantı <http://tdkkitaplik.org.tr/kurultaylar.asp?kurultay=02>.
- İnan, A. (1970). Dil inkılabı tarihinden hatıralar, *Türk Kültürü Dergisi*, 90, ss. 375-387.
- İnan, A. (1969). Atatürk devrine ait bir hatıra, *Türk Kültürü Dergisi*, VIII/85, ss. 20-21.
- İmer, K. (1976). *Dilde değıřme ve gelişme açısından Türk dil devrimi*. TDK Yayınları.

- Kanunu Esasi Madde 18 (1876). “*Tebaa Osmaniyenin hidematı devlette istihdam olunmak için devletin lisanı resmisi olan türkçeyi bilmeleri şarttır*” (<https://www.anayasa.gov.tr/mevzuat/onceki-anayasalar/1876-Kânûn-İ-Esâsî/>).
- Kaplan, M., Enginün. İ. ve Emil. B (1993). *Yeni Türk edebiyatı antolojisi II 1865-1876*. Marmara Üniversitesi Yayınları.
- Kaynar, M. K. ve Kalkan, N. (2019). Cumhuriyet’in dil reformunu okumak: köprü mü, paravan mı?, *Mukaddime*, 10( 2), ss. 444-469, doi: 10.19059/mukaddime.617013.
- Korkmaz, Z. (1963). Türk dilinin tarihi akışı içinde Atatürk ve Dil devrimi. Ankara Üniversitesi Dil-Tarih-Coğrafya Yayınları.
- Korkmaz, Z. (1974). *Cumhuriyet döneminde Türk dili*. Ankara Üniversitesi Dil-Tarih-Coğrafya Yayınları.
- Korkmaz, Z. (2023). Harf devrimi, *Türk Dili Üzerine Araştırmalar III*, Türk Dil Kurumu Yayınları, ss 381-388, Türk Dil Kurumu Yayınları, <https://tdk.gov.tr/yayinlar/e-kitap/e-kitap-tdk/>
- Korkmaz, Z. (2023). Güneş-Dil teorisi ve yöneldiği hedefler, *Türk Dili Üzerine Araştırmalar I-II*, ss. 779-783, Türk Dil Kurumu Yayınları, <https://tdk.gov.tr/yayinlar/e-kitap/e-kitap-tdk/>.
- Korkmaz, Z. (2023). Dilde inkılâpçılık ve tasfiyecilik anlayışının sınırı, *Türk Dili Üzerine Araştırmalar I-II*, ss.750-753, Türk Dil Kurumu Yayınları, <https://tdk.gov.tr/yayinlar/e-kitap/e-kitap-tdk/>.
- Korkmaz, Z. (2023). Tasfiyecilik, *Türk Dili Üzerine Araştırmalar I-II*, ss. 745-749. Türk Dil Kurumu Yayınları, <https://tdk.gov.tr/yayinlar/e-kitap/e-kitap-tdk/>
- Korkmaz, Z. (2023). Dilde “ilericilik” ve “gericilik” üzerine I, *Türk Dili Üzerine Araştırmalar I-II*, ss. 766-769. Türk Dil Kurumu Yayınları, <https://tdk.gov.tr/yayinlar/e-kitap/e-kitap-tdk/>.
- Korkmaz, Z. (2023). Atatürkçü düşüncede Türk dilinin yeri, *Türk Dili Üzerine Araştırmalar I-II*, ss. 928-947 Türk Dil Kurumu Yayınları, <https://tdk.gov.tr/yayinlar/e-kitap/e-kitap-tdk/>.
- Köken, N. (2002). Cumhuriyet Dönemi Tarih Anlayışları ve Tarih Eğitimi (1923 -1960), (Yayın no: 116907) [Yayımlanmamış Doktora Tezi, Süleyman Demirel Üniversitesi]. Yüksek Öğretim Kurumu Tez İzleme Merkezi. <https://tez.yok.gov.tr/UlusalTezMerkezi/tezSorguSonucYeni.jsp>.
- Gökalp, Z. (1968). *Türkçülüğün esasları*. Varlık Yayınları.
- Levend, A. S. (1960). Dünden bugüne, *Türk Dili*, 106 (9), ss. 493–495.
- Oba, A. E. (1994). *Türk milliyetçiliğinin doğuşu*. İmge Kitabevi.
- Öksüz, Y. Z. (2016). *Türkçenin sadeleşme tarihi Genç Kalemler ve Yeni Lisan Hareketi*. Türk Dil Kurumu Yayınları.
- Özcan Gönülal, Y. (2011). Dil - toplum ilişkileri açısından Türkiye’de 1940 sonrası dil tartışmaları üzerine bir değerlendirme, *Turkish Studies*, 6 (1), ss. 1155-1166.
- Özdemir, M. ve Süğümlü, Ü. (2013). Dilde sadeleşme ve dil akademisi tartışmaları: Türk Dili dergisi (1976), *Turkish Studies*, 8 (9), ss. 2269-2295.
- Özer, İ. (2012). Cumhuriyet döneminde devrimler, toplumsal yaşama etkileri ve gündelik hayat. *Dünden Bugüne Türkiye’nin Toplumsal Yapısı* (ed. Zencirkıran, M.), Dora Yayınları, ss.123-153.
- Üçüncü Türk Dili Kurultayı Tezler, Müzakere Zabıtları (1936). <http://tdkkitaplik.org.tr/kurultaylar.asp?kurultay=03>
- Polat, N. H. (2020). Türk Dil Kurumunun büyük atası Türk Derneği ve Dergisi hakkında notlar, *Türk Dili*, (822), ss. 10-23.
- Pustu, Y. (2019). Teşkilat yapısı ve faaliyetleriyle Türkiye Muallimler Birliği (1921-1936), *Atatürk Araştırma Merkezi Dergisi*, 35 (1), ss. 51-94.

- Sadođlu, H. (2010). *Türkiye’de ulusçuluk ve dil politikaları*. İstanbul Bilgi Üniversitesi Yayınları.
- Safa, P. (1951). Dil devriminde uydurma ve zorlama, *Türk Dili*, 1 (2), Türk Dil Kurumu Yayınları: 17.
- Sakaođlu, N. (1992). *Cumhuriyet dönemi eğitim tarihi*. İletişim Yayınları.
- Sertkaya, O. F. (1969). Atatürk’ün dil politikası. *İkinci Dil Kongresi ve Akademi* (ed. F. Kadri Timurtaş). Fatih Matbaası. ss. 114- 123.
- Seyfeddin, Ö. (1999). *Bütün eserleri 13-dil konusundaki yazıları*. Bilgi Yayınevi.
- Sinanođlu: (1999). *Türk hümanizmi II*. Yeni Gün Haber Ajansı Yayınları.
- Şavkay, T. (2002). *Dil devrimi*. Kurtiş Matbaası.
- Tarım, R. (2013). Atatürk ve Türk Dili, *Turkish Studies*, 8 (9), ss. 95-103.
- Tatar Kırılmış, İ. (2017). Hür Fikirler mecmuasında ‘dil meselesi beyannamesi’ çerçevesinde yapılan tartışma ve tekliflerin Yeni Lisans Hareketiyle Karşılaştırılması. *Vefatının 50. Yıldönümünde Bir Düşünce İnsanı Olan Ali Fuat Başgil ve Siyasi mücadeleleri Uluslararası Sempozyum Bildiriler Kitabı*. Çarşamba Belediyesi Kültür Yayınları. ss. 301-309.
- Tavşancıl, E. ve Aslan, A. E. (2001). *Sözel, yazılı ve diğer materyaller için içerik analizi ve uygulama örnekleri*. Epilson Yayınevi.
- TBMM Zabıt Ceridesi, Devre II, (6), İçtima 11, 25/02/1340 (25/02/1924),
- Timurtaş, F. K. (1969). Atatürk’ün dil üzerine sözleri. *Türk Kültürü*, 85, ss. 32-35.
- Timurtaş, F. K. (1981). *Dil dâvâsı*. (Mülakat: Burhan Bozgeyik). Yeni Asya Yayınları.
- Türk Tarih Kurumu (1933). *Birinci Türk Tarih Kongresi konferanslar müzakere zabıtları*. Türk Tarih Kurumu Basımevi.
- Uyguner, M. (1999). *Ömer Seyfeddin bütün eserleri 13-Dil konusundaki yazıları*. Bilgi Yayınevi.
- Yasa, Ş. A. (2014). *Türkçenin inkişafı için tercüme*. Hitabevi Yayınları.
- Yayla A. (2015). *Liberalizm*. Liberte Yayınları.
- Yılmaz, M. Y. (2013). Türk Dili Planlaması Bağlamında Türk Dil Kurumu: 1932-1951, (Yayın no: 335192) [Yayımlanmamış Doktora Tezi, İstanbul Üniversitesi]. Yüksek Öğretim Kurumu Tez İzleme Merkezi. <https://tez.yok.gov.tr/UlusalTezMerkezi/tezSorguSonucYeni.jsp>.
- Yıldızlı, M. E. (2017). Güneş Dil Teorisi Üzerine Bir İnceleme, (Yayın no: 483194) [Yayımlanmamış Doktora Tezi, Gazi Üniversitesi]. Yüksek Öğretim Kurumu Tez İzleme Merkezi. <https://tez.yok.gov.tr/UlusalTezMerkezi/tezSorguSonucYeni.jsp>.
- Yiđit, A. A. (1992). *İnönü döneminde eğitim ve kültür politikası (1938-1950)*, Bođaziçi Yayınları.

### **“Hür Fikirler” Mecmuasında Yer Alan Makaleler**

- Karahan, A. (1949). Muhtaç olduğumuz yazı dili, *Hür Fikirler*, 1 (5), 226-230.
- Yörük, A. K. (1949). Dil hakkındaki beyanname münasebetiyle, *Hür Fikirler*, 1 (5), 211-213.
- Başgil, Ali Fuat (1948). Başlarken, *Hür Fikirler*, 1 (1), 3-4.
- Başgil, A. F. (1949). Dil beyannamesi münasebetiyle, *Hür Fikirler*, 1 (5), 195-199.
- Apaydın, B. (1948). Türkçe meseleleri, *Hür Fikirler*, 1 (1), 36-39.
- Apaydın, B. (1949). Uydurma dil, *Hür Fikirler*, 1 (5), 214-219.
- Dereođlu, C. (1949). Bir lisan misakı ve sonu, *Hür Fikirler*, 1 (5), 231-237.
- Adıvar, H. E. (1949). Dil, *Hür Fikirler*, 1 (5), 207-210.



Gönensay, H. T. (1949). Ziya Gökalp ve Dil Kurumu, *Hür Fikirler*, 1 (5), 220-225.

Hür Fikirleri Yayma Cemiyeti (1949). Dil meseleleri hakkında beyanname, *Hür Fikirler*, 1 (5), 200-206.

Kronik (1949). Hür Fikirleri Yayma Cemiyetinin faaliyetleri, *Hür Fikirler*, 1 (4), 190-194.

Sebük, M. A. (1949). Hukuk dili, *Hür Fikirler*, 1 (4), 161-164.

**İktibaslar:** Dil Meselesi Hakkındaki Beyannamenin Matbuattaki Akisleri

Felek, B. (1949). Türkçe konuşalım, *Hür Fikirler*, 1 (5), 241-242.

Baban, C. (1949). Uydurma dil davası (Tasvir Gazetesinden), *Hür Fikirler*, 1 (5), 238-239.

Adıvar, H. E. (1949). Dil meseleleri ve hür fikirleri yayma (Akşam Gazetesinden), *Hür Fikirler*, 1 (5), 239-241.

**İktibaslar** – Hür Fikirleri Yayma Cemiyeti Haberleri

Felek, B. (1949). Dil meselesi ( H. C. Honey’ın mektubu, Cumhuriyet Gazetesinden), *Hür Fikirler*, 1 (6-7), 283-284.

Gökva, İ. A. (1949). Hür Fikirler beyannamesi, *Hür Fikirler*, 1 (6-7), 287-288.

Tarhan, N. (1949). Bir yılan hikâyesi (Milletin Sesi Gazetesinden), *Hür Fikirler*, 1 (6-7), 285-287.



## The Nexus of Structural Change, Trade Openness, Renewable Energy and Economic Growth in Türkiye, 1970-2020

### Türkiye'de Yapısal Değişim, Ticari Açıklık, Yenilenebilir Enerji ve Ekonomik Büyüme Bağlantısı, 1970-2020

Şahin NAS<sup>1</sup>, Ebru ARICIOĞLU<sup>2</sup>

#### Abstract

**Purpose:** This paper aims to investigate the effects of structural change, trade openness, and renewable energy on economic growth in Türkiye.

**Design/Methodology:** Structural change is defined as the shift of resources from the agricultural sector to the industrial sector and then to the services sector. In the structural change process, it is accepted that the manufacturing industry is the engine of growth. However, since the mid-1970s, especially in the post-1980 period, the manufacturing industry has lost its importance. In addition, trade liberalisation and energy policies came to the fore in this process. In this context, this paper analyses the determinants of economic growth within the framework of the structuralist approach. For this, we apply the ARDL bounds test approach and apply FMOLS, DOLS, and CCR for robustness check.

**Findings:** According to the ARDL bounds test results, the manufacturing industry, renewable energy, and trade openness affect economic growth positively; however, the coefficient of renewable energy is statistically insignificant. The results of the robustness check (FMOLS, DOLS, and CCR) also confirm these findings. The effect of the manufacturing industry on economic growth is greater than that of other variables.

**Limitations:** To analyse the impact of structural change on economic growth in the Türkiye, the study is limited to the period 1970-2020.

**Originality/Value:** The originality of our paper is that it analyses the impact of structural transformation (such as the manufacturing industry, trade openness, and renewable energy) on long-run economic growth in Türkiye.

**Keywords:** Structural Change, Trade Openness, Renewable Energy, Economic Growth, ARDL Bounds Test.

#### Öz

**Amaç:** Bu çalışma, Türkiye'de yapısal değişim, ticari açıklık ve yenilenebilir enerjinin ekonomik büyüme üzerindeki etkilerini araştırmayı amaçlamaktadır.

**Tasarım/Yöntem:** Yapısal değişim, kaynakların tarım sektöründen sanayi sektörüne ve ardından hizmetler sektörüne kayması olarak tanımlanmaktadır. Yapısal değişim sürecinde imalat sanayi büyümenin motoru olduğu kabul edilmektedir. Ancak 1970'lerin ortalarından itibaren, özellikle 1980 sonrası dönemde imalat sanayi önemini kaybetmiştir. Ayrıca bu süreçte ticaretin serbestleştirilmesi ve enerji politikaları da ön plana çıkmıştır. Bu bağlamda, bu çalışma ekonomik büyümenin belirleyicilerini yapısalci yaklaşım çerçevesinde analiz etmektedir. Bunun için ARDL sınır testi uygulanmış ve sağlamlık kontrolü için ise FMOLS, DOLS ve CCR uygulanmıştır.

**Bulgular:** ARDL sınır testi sonuçlarına göre imalat sanayi, yenilenebilir enerji ve ticari açıklık ekonomik büyümeyi pozitif yönde etkilemektedir; ancak yenilenebilir enerjinin katsayısı istatistiksel olarak anlamsızdır. Sağlamlık kontrolünün (FMOLS, DOLS ve CCR) sonuçları da bu bulguları doğrulamaktadır. İmalat sanayinin ekonomik büyüme üzerindeki etkisi diğer değişkenlere göre daha fazladır.

**Sınırlılıklar:** Yapısal değişimin Türkiye'de ekonomik büyüme üzerindeki etkisini analiz etmek amacıyla, çalışma 1970-2020 dönemiyle sınırlandırılmıştır.

**Özgünlük/Değer:** Çalışmamızın özgünlüğü, Türkiye'de yapısal dönüşümün (imalat sanayi, ticari açıklık ve yenilenebilir enerji gibi dinamiklerin etkisi) uzun dönem ekonomik büyüme üzerindeki etkisini analiz etmesidir.

**Anahtar Kelimeler:** Yapısal Değişim, Ticari Açıklık, Yenilenebilir Enerji, Ekonomik Büyüme, ARDL Sınır Testi

<sup>1</sup> Dr. Öğr. Üyesi, Şırnak Üniversitesi, İktisadi ve İdari Bilimler Fakültesi, Yönetim Bilişim Sistemleri, snas@sirnak.edu.tr, ORCID: 0000-0003-3267-4432

<sup>2</sup> Dr. Öğr. Üyesi, Mersin Üniversitesi, İktisadi ve İdari Bilimler Fakültesi, İktisat, ebruaricioglu@mersin.edu.tr, ORCID: 0000-0001-8278-0167

## 1. INTRODUCTION

After World War II, a significant industrialisation trend began in the world economy. For many developing countries, especially those that have just gained independence, development and growth meant the same as industrialisation. In this period, distinguished development economists such as Rosenstein-Rodan (1943) and Nurkse (1952) suggested that the development problems of developing countries would be solved by industrialisation and that policies should be produced in this direction. Because it is generally accepted that developing countries can only close the development gap with developed countries through industrialisation (Schmitz, 2015). This view actually forms the basis of structuralist economics.

Neo-classical economics, the dominant view in economics, ignores the relationship between structural change and economic growth. Unlike this view, structuralist economics emphasises that the manufacturing sector plays a central role in disseminating technological advancement and structural change. This paper aims to scrutinise the link between structural change, renewable energy, trade openness, and growth in Türkiye for the 1970-2020 period. Hence, the contribution of the paper to the literature by analysing the long-run effects of structural change on the economic growth in the Türkiye from 1970 to 2020. In this context, this paper concentrates on the long-run effects of the structural transformation process of the Türkiye. Our paper consists of seven sections. After the introduction, the second section presents the sectoral composition of the Gross Domestic Product (GDP) in Türkiye and the World economy. The third section presents the literature background. The fourth section presents the data and methodology. The fifth section presents empirical estimation and findings. The sixth section presents a discussion of the empirical findings. The seventh section presents conclusions and policy recommendations.

## 2. THE HISTORICAL OVERVIEW OF THE WORLD AND TÜRKİYE'S GDP and SECTORAL COMPOSITIONS

Structural transformation refers to a process occurring in the economy, and it is possible to reveal the background of this process with the change in GDP growth rates in different countries and regions. In this context, Table 1 presents the growth rates of GDP and GDP per capita in the world and some regions. The world economic growth rate is 4.91% in 1950-73. However, this growth rate in the world economy decreased to 3.01% in the 1973-98 period. For the period 1950-1973, the economic growth rates in other regions are respectively 4.81% in Western Europe, 4.03% in Western Offshoots, 9.29% in Japan, 5.18% in Asia, 5.33% in Latin America, 4.84% in Eastern Europe & former USSR, and 4.45% in Africa. It is seen that the same trend also occurs in GDP per capita. Over the period 1950-73, the GDP per capita growth rate is respectively 2.52% in the world, 4.01% in Western Europe, 2.44% in Western Offshoots, 8.05% in Japan, 2.92% in Asia, 2.52% in Latin America, 3.49% in Eastern Europe & former USSR, and 2.07% in Africa. Another finding that stands out in Table 1 is that only Asia (excluding Japan) has increased its growth rate in the 1973-98 period. This may be due to the continuation of industrialisation in Asia (McMillan et al., 2014). In brief, the world and the regions had the highest growth rates in 1953-1973 compared to the other periods.

**Table 1:** Growth of GDP and Per Capita GDP in the World and Regions, 1000-1998 (%)

Region/Period	1000–1500	1500–1820	1820–70	1870–1913	1913–50	1950–73	1973–98
<b>GDP</b>							
Western Europe	0.3	0.41	1.65	2.1	1.19	<b>4.81</b>	2.11
Western Offshoots	0.07	0.78	4.33	3.92	2.81	<b>4.03</b>	2.98
Japan	0.18	0.31	0.41	2.44	2.21	<b>9.29</b>	2.97
Asia (excluding Japan)	0.13	0.29	0.03	0.94	0.9	<b>5.18</b>	<b>5.46</b>
Latin America	0.09	0.21	1.37	3.48	3.43	<b>5.33</b>	3.02
Eastern Europe & former USSR	0.2	0.44	1.52	2.37	1.84	<b>4.84</b>	-0.56
Africa	0.06	0.16	0.52	1.4	2.69	<b>4.45</b>	2.74
World	0.15	0.32	0.93	2.11	1.85	<b>4.91</b>	3.01
<b>GDP per capita</b>							
Western Europe	0.13	0.15	0.95	1.32	0.76	<b>4.08</b>	1.78
Western Offshoots	0.00	0.34	1.42	1.81	1.55	<b>2.44</b>	1.94
Japan	0.03	0.09	0.19	1.48	0.89	<b>8.05</b>	2.34
Asia (excluding Japan)	0.05	0	-0.11	0.38	-0.02	<b>2.92</b>	<b>3.54</b>

Latin America	0.01	0.15	0.1	1.81	1.42	<b>2.52</b>	0.99
Eastern Europe & former USSR	0.04	0.1	0.64	1.15	1.5	<b>3.49</b>	-1.10
Africa	-0.01	0.01	0.12	0.64	1.02	<b>2.07</b>	0.01
World	0.05	0.05	0.53	1.3	0.91	<b>2.93</b>	1.33

Source: Maddison, 2017.

Therefore, the literature argues that growth resulting from industrial investments and production occurred in this period. Consequently, industrialisation policies gained importance in this period and increased industrial production and inward-oriented and import substitution-based industrialisation policies have been implemented to accelerate industrialisation and to protect and develop domestic industry (Soydan, 2018). Moreover, developing countries experienced significant economic growth, and therefore 1950-1973 period is called as the golden age of growth (Rodrik et al., 2016).

However, with the Oil Shock (1973), these policies (import-substitution industrialisation and inward-oriented growth policies) began to be questioned and lost popularity for several decades (since the 1980s). In addition, developed and developing economies have undergone a structural transformation with globalisation. With this transformation, export-led and outward-oriented growth policies gained importance in the world economy. In this framework, the contribution of the services sector to growth has also been questioned (Yeldan, 2016). However, re-industrialisation policies gained importance after the 2008-2009 global financial crisis (Stiglitz, 2017; Tregenna, 2013). Table 2 shows the growth rates of GDP and per capita GDP in the world and region from 1992-2020. When Table 1 and Table 2 are compared, it can be seen that the growth rates achieved in the post-1990 period were lower than the economic growth rates achieved in the 1975-1973 period.

Similarly, except for the Asian region, the GDP per capita growth rate in the period 1950-1973 is higher than in the period after 1990. At the same time, it is seen that the growth rate of GDP and GDP per capita in developing countries is higher than that of developed countries. Diao et al. (2017) argues that the reason for this is that structural changes have occurred in developing countries (particularly in Asia). However, the authors suggest that the growth rate in Latin America has decreased significantly since 2000 due to a lack of dynamic structural changes. Figure 1 is drawn for this purpose. Figure 1 illustrates the shares of sectors in the GDP of developed and developing countries between 1970 and 2020.

**Table 2:** Growth of GDP and Per Capita GDP in the World and Regions, 1992-2020 (%)

Region/Period	1992- 1995	1995- 2000	2000- 2005	2005- 2010	2010- 2015	2015- 2020
GDP						
World	1.25	2.16	1.89	1.23	1.71	0.96
Africa	-0.97	0.99	2.85	2.63	1.37	-0.53
Americas	1.68	2.59	1.39	0.15	1.13	0.20
Latin America and the Caribbean	1.63	1.22	1.26	2.29	1.17	-1.81
Asia	2.97	2.26	3.85	4.32	4.08	2.82
Europe	0.85	2.86	2.03	0.61	0.92	0.79
Oceania	2.56	2.27	1.87	0.59	1.00	0.26
<i>Developing economies</i>	<i>3.27</i>	<i>2.74</i>	<i>4.15</i>	<i>5.03</i>	<i>3.89</i>	<i>2.14</i>
<i>Developed economies</i>	<i>1.63</i>	<i>2.91</i>	<i>1.96</i>	<i>0.33</i>	<i>1.26</i>	<i>0.89</i>
GDP Per Capita						
World	1.25	2.16	1.89	1.23	1.71	0.96
Africa	-0.97	0.99	2.85	2.63	1.37	-0.53
Americas	1.68	2.59	1.39	0.15	1.13	0.20
Latin America and the Caribbean	1.63	1.22	1.26	2.29	1.17	-1.81
Asia	2.97	2.26	3.85	4.32	4.08	2.82
Europe	0.85	2.86	2.03	0.61	0.92	0.79
Oceania	2.56	2.27	1.87	0.59	1.00	0.26
<i>Developing economies</i>	<i>3.27</i>	<i>2.74</i>	<i>4.15</i>	<i>5.03</i>	<i>3.89</i>	<i>2.14</i>
<i>Developed economies</i>	<i>1.63</i>	<i>2.91</i>	<i>1.96</i>	<i>0.33</i>	<i>1.26</i>	<i>0.89</i>

Source: <https://unctadstat.unctad.org/datacentre/>

In developed countries, it is observed that the share of industry in GDP has shown a severe decline. The industrial sector's contribution to the GDP is an average of 26%. The percentage of the services sector is almost stable and around 70% throughout the period. The share of the agricultural

sector is relatively small, constituting only 2% of GDP. In developing countries, the industry share in GDP is almost stable, averaging 34%. There has been an increase in the services sector, and the share of the services sector is 50% on average. The percentage of the agricultural sector has declined, and the share of the agriculture sector (including forestry, fishing, and hunting) accounts for 13% of the GDP. As illustrated in Figure 1, the proportion of the industrial sector in the GDP of developing countries is higher than that of developed countries.

**Figure 1: Economic Activities in Developing and Development Countries, 1970-2020 (%)**

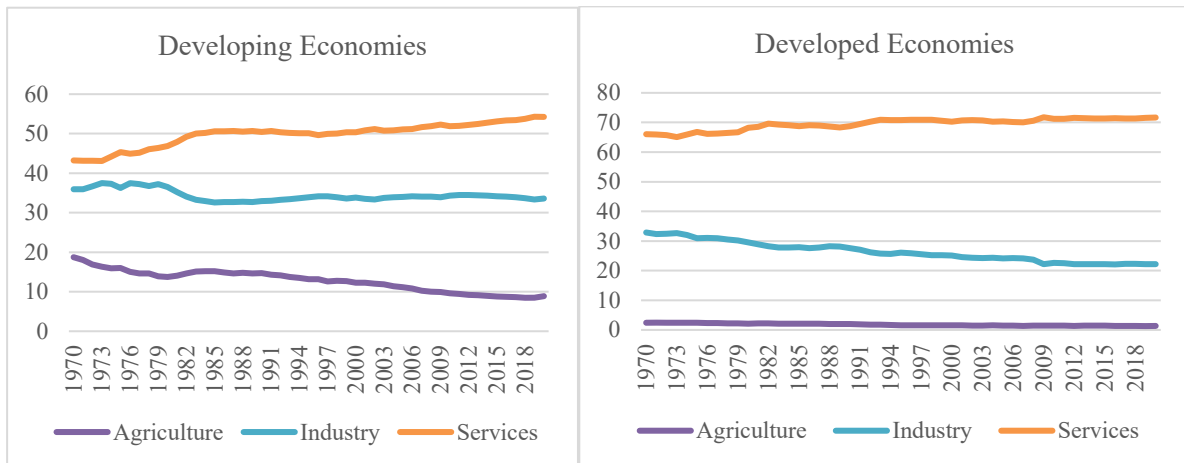

Source: <https://unctadstat.unctad.org/datacentre/>

Türkiye's economy has also been seriously affected by these global developments and has experienced a significant structural transformation. In this context, the Türkiye's economy abandoned import-substitution and inward-oriented policies after 1980 and implemented outward-oriented and export-led growth policies. Since 1980, Türkiye implemented an outward-oriented economic growth strategy with the 24th January Decisions, and after these decisions, a trade liberalisation process began. The Türkiye's economy completed this with the liberalisation of financial and capital accounts in 1989. As a result, Türkiye has become more integrated into the world economy since the early 1980s, and this process accelerated after the 1990s (Kazgan, 2021; Yeldan, 2016). Figure 2 and Figure 3 are drawn to see how the growth moved along with the policies implemented in the post-1980 period. Figure 2 shows the growth rates of GDP and GDP per capita in Türkiye for the period 1970-2020. Upon analysing Figure 2, it can be suggested that the economic growth in Türkiye is unstable and fragile. Türkiye's lowest growth rates are observed during the crisis periods of 1994, 2001, and 2008. In 1976 and 2011, growth is above 10%. It can be argued that economic growth is more fragile in the post-1990 period. Throughout 1970-2020 period, GDP and per capita GDP growth rates are 4% and 2.72%, respectively.

**Figure 2: Economic Growth in Türkiye, 1970-2020 (%)**

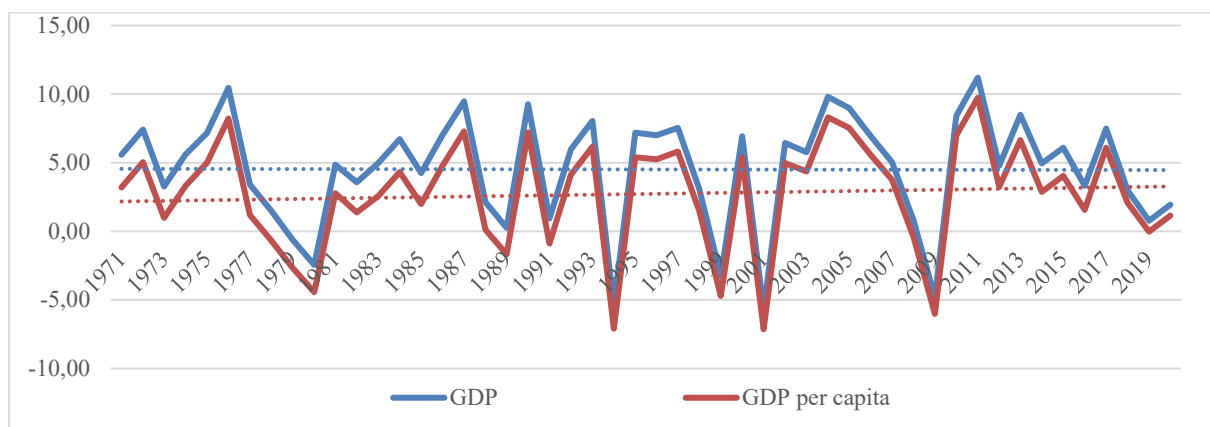

Source: <https://unctadstat.unctad.org/datacentre/>



Figure 3 indicates the sectoral composition of GDP (%) in Türkiye for the period 1970-2020. Based on Figure 3, it can be observed that Türkiye's economy has shifted towards a more service-oriented structure since the 1970s. The agricultural sector has been on a constant downward trend since 1980, with its share in GDP lower than other sectors. It is clear from the slope lines that the agricultural and services sectors move in opposite directions. It is observed that the share of the industrial and manufacturing sectors in GDP move in a similar trend. Except for the 1985-2000 period, it can be said that the industrial and manufacturing industry sectors remained almost stable. In the 1970-2020 period, the shares of agriculture, industry, manufacturing, and services in GDP are 15%, %33, %23, and 53%, respectively.

**Figure 3:** The Sectoral Composition of GDP in Türkiye, 1970-2020 (%)

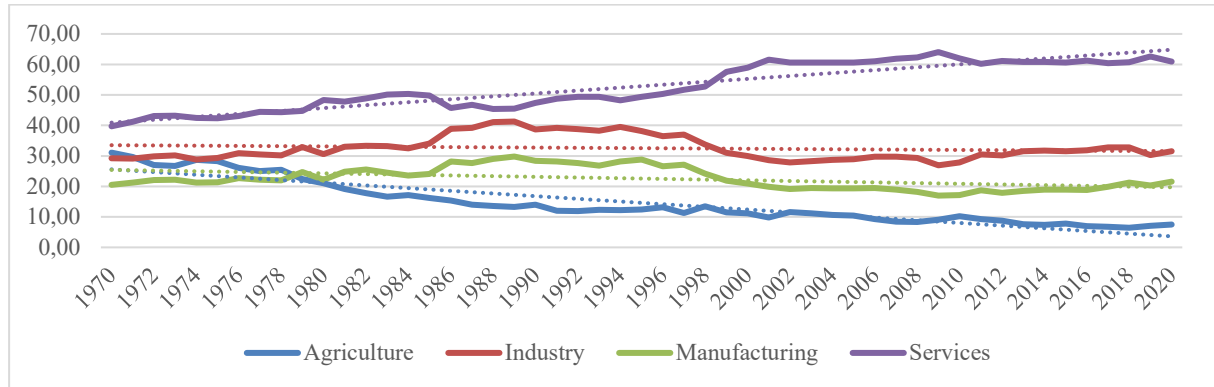

Source: <https://unctadstat.unctad.org/datacentre/>

### 3. LITERATURE BACKGROUND

There is extensive literature about the impacts of structural change, and the fact remains that our paper analyses the impacts of structural change, trade openness, and renewable energy on growth in Türkiye. In this context, the literature review is focused on these topics and divided into three sub-sections: i-) the link between structural change and economic growth, ii-) the link between trade openness and economic growth, iii) the link between renewable energy and economic growth.

#### 3.1. Economic Growth and Structural Change

It is generally accepted that neo-classical economics does not consider the relationship between structural change and growth. In neo-classical economics, economic growth depends on dynamics such as savings, production, capital accumulation, and technological advances (McMillan et al., 2014). In the economic literature, there is a consensus that dynamics such as innovation and technological diffusion are the main drivers of productivity growth. Accordingly, the structuralist approach suggests that the manufacturing industry is the main source of technological progress and distribution, dynamically increasing returns to scale (Nassif et al., 2014). According to the structural approach, economic/productivity growth occurs when economic activities and resources shift from agricultural to industry/manufacturing and to the services sector (Tregenna, 2015). Stiglitz (2017) also states that economic growth can occur without structural change, particularly in economies reliant on natural resources, but this is not sustainable economic growth. In addition to economic growth, structural change increases savings and investment rates, goods and services' quality and diversity, accelerates urbanisation, reduces income inequality, and improves institutions (Kuznets, 1973; Szirmai & Verspagen, 2015). Since the Industrial Revolution, it has been accepted that manufacturing is the driving force of growth. Therefore, structural change has become identical to manufacturing production, and structural change has been one of the characteristics of economic growth (Kaldor 1967; Kuznets, 1973). There are several reasons why manufacturing is accepted as the engine of growth or/and structural change. The manufacturing industry is crucial for capital accumulation, innovation, technological advancement, and productivity growth (Szirmai & Verspagen, 2015). The development of the manufacturing sector can stimulate growth through various mechanisms, such as backward and forward linkages and diffusion of technology and knowledge (Cantore et al., 2017).

In addition to theoretical studies in the literature, empirical studies examine the various effects of structural change. For example, Kaldor (1967) provides findings that the manufacturing industry is the main driving force of economic growth. In his seminal paper, Kuznets (1973) emphasised that one of the characteristics of modern economic growth is rapid structural change driven by the manufacturing industry. In their study, Szirmai and Verspagen (2015) examined the hypothesis that the manufacturing industry served as the driving force for growth in 88 countries between 1950 and 2005. They highlighted the positive impact of the manufacturing industry on economic growth and underscored its favourable influence on the workforce with higher education. Cantore et al. (2017) employed the GMM model to examine how manufacturing affects growth in 80 countries from 1980 to 2020. According to their results, the manufacturing industry is the engine of growth. Examining data from 1968 to 2016 using the ARDL model, Rauf et al. (2018) explored how industry, agriculture, services, trade openness, and energy influence carbon emissions within China's economy. Their findings highlighted a significant positive correlation between the industry and carbon emissions. Villanthenkodath et al. (2022) applied the ARDL model to examine the impacts of tourism activities and structural change on environmental quality in India for the 1995Q1-2016Q1 period. According to findings, structural change improved environmental quality. Between 1997 and 2017, Ravindran and Manalaya (2023) examined the links between structural transformation, foreign direct investment (FDI), trade openness and growth in sub-Saharan Africa. The results from the ARDL model showed that structural change negatively impacts economic growth, while FDI and trade openness positively impact growth.

Arısoy (2013) scrutinised the impact of industrial production on growth in Türkiye for the period 1963-2005 and found that industrial production positively affects economic growth. Güçlü (2013) affirmed that the manufacturing industry positively affected economic growth in Türkiye from 1990 to 2012. Mercan and Kızılkaya (2014) examined the link between the industrial sector and growth in Türkiye over the period 1988Q1-2013Q3. The findings showed a positive linkage between the industrial sector and growth. Canbay and Kırca (2020) emphasised that the manufacturing industry positively affected growth in Türkiye from 1961 to 2017. Kopuk (2021) also provided empirical findings that the manufacturing industry positively affected growth in Türkiye from 1997 to 2018. Sarıdoğan (2020) suggested that the manufacturing industry positively affected Türkiye's economic growth between 1986 and 2018. Pata and Zengin (2020) analysed the symmetrical and asymmetrical effects of the manufacturing industry on growth. Their findings showed that the manufacturing industry positively affected growth in Türkiye for the 1980-2014 period. Finally, Doğaner (2022) examined the nonlinear co-integration linkage between industrial production and growth in Türkiye from 1960 to 2020. According to the findings, it is claimed that the industrial sector does not sufficiently support economic growth.

### **3.2. Economic Growth and Trade Globalisation**

Globalisation is a broad concept that includes multidimensional. These dimensions include cultural, social, economic, and political dynamics. Therefore, globalisation can affect various socio-economic dynamics, such as poverty, investment, inequality, employment, and economic growth (Kumeka et al., 2023). In this context, trade globalisation is also an important component of globalisation. The exchange of goods and services between countries characterises the globalisation of trade, measured by the ratio of exports and imports of goods and services to GDP (Adjei & Grega, 2023). Due to its influence on various economic processes, the connection between trade openness and growth has been scrutinised by several researchers in the existing literature. Documenting findings from 1993 to 2016, Raghutla (2019) reported a positive effect of trade openness on growth in emerging market economies. Covering the data period from 1993 to 2016, Kong et al. (2021) investigated the relationship between trade openness and growth in China, concluding that trade openness fosters growth. In analysing the non-linear linkage between trade openness and growth in the ASEAN-6 countries, Nguyen and Bui (2021) found that the fixed-random-effects results indicate a positive impact of trade openness on growth. Beri, Mhonyera and Nubong (2022) evaluated the effect of globalisation on growth in 47 selected African countries covering the period 2001-2008. They stated that the effect of globalisation is insignificant on growth. Yu and Meng (2023) found that trade openness contributes to output growth in their study of 123 countries from 1963 to 2011. Similarly,

Abubakar (2023) suggested that trade globalisation positively affected growth in SSA countries between 1990 and 2019. Finally, Kumeka et al. (2023) examined the impacts of various dimensions of globalisation on growth in 45 African countries between 1996 and 2018. According to the study's results, all components of globalisation positively impact growth.

Several studies investigate trade globalisation and economic growth nexus in Trkiye. For the period from 1989 to 2014, mit (2016) analysed the impact of trade openness and credit volume on growth and revealed that trade openness leads to a decrease in economic growth. eřtepe et al. (2018) stated that trade openness did not support growth in 1998q1-2016q2. Also, Ersungur and Demirci (2018) suggested no causality relationship between growth and trade openness in 1998-2017. Applying the Konya (2016) causality test to 18 emerging market economies from 1992 to 2015, zcan et al. (2018) discovered evidence of causality from trade openness to growth in Trkiye. Pata (2020) applied the ARDL method to examine how trade openness, capital stock, and financial development impacted growth in Trkiye from 1965 to 2017, uncovering a positive effect of trade openness on growth. řahin and Temelli (2022) analysed the connection between trade openness, financial development, tourism revenues, and growth in Trkiye during the 1995-2019 period, ultimately concluding that trade openness positively impacts growth. etin et al. (2023) employed the FMOLS estimator to examine the connection between trade openness and growth in Trkiye from 1970 to 2018. The empirical results confirm a positive impact of trade openness on growth. Conducting research using the ARDL model, lker (2023) investigated the correlation between the tourism sector, trade openness, and growth in Trkiye over the period 1995-2020, with the findings demonstrating the positive effect of trade openness on economic growth.

### 3.3. Economic Growth and Renewable Energy

Recently, energy has become one of the critical drivers of growth, affecting different economic activities such as industries and households. Renewable energy is considered to be particularly important both for the promotion of economic growth and development and for environmental sustainability. Countries move towards renewable energy because it reduces environmental damage (Kilci, 2023; Xie et al., 2023). As a result, the role of renewable energy in promoting growth and development has been the focus of research. Examining the interconnection between renewable and non-renewable energy consumption, trade openness, and economic growth in Iran from 1979 to 2014, Yazdi and Shakouri (2017) found, based on the ARDL model, that renewable energy adversely impacts economic growth. The Granger causality test also revealed a unidirectional causality from renewable energy to economic growth. Employing the Konya (2016) causality test, Ozcan and Ozturk (2019) scrutinised the link between renewable energy and economic growth in 17 emerging countries during the period from 1990 to 2016. They assert that, except for Poland, there is no causality association between renewable energy and growth. During 2010-2019, Trk (2023) ascertained that renewable energy consumption fosters economic growth in the European Union.

Alper (2018), using the Bayer-Hanck and Toda-Yamamoto tests in Trkiye from 1990 to 2017, concludes that renewable energy contributes to economic growth and observes a causality from growth to renewable energy. From 1965 to 2017, Apaydın et al. (2019) proposed that the using renewable energy has a positive impact on economic growth in Trkiye. andarlı and Unakıtan (2021) examined the impact of renewable energy use on Trkiye's sustainable economic growth from 1990 to 2019 and found that renewable energy use increases economic growth, further revealing the existence of unidirectional causality from renewable energy to growth. Ateř and Yaęcı (2022) also found a positive contribution of renewable energy to Trkiye's economic growth between 1990 and 2020. etinbakıř and Kutlu (2022) investigated the connection between renewable energy consumption, environmental sustainability, and economic growth in Trkiye from 1988 to 2019, using the ARDL model, and found a positive impact of renewable energy on growth. Employing the Toda-Yamamoto test, Demir (2023) investigated the link between renewable energy and economic growth in Trkiye from 1990 to 2019, concluding a unidirectional causality from renewable energy to growth. Analysing the causal link between renewable and non-renewable energy and growth in Trkiye from 1993 to 2020, ınar (2023) revealed the presence of causality from renewable energy to economic growth based on the study results.

Based on our review of existing literature, empirical findings suggest a favourable impact of structural change on growth. However, the impact of renewable energy and trade openness on growth appears to be inconsistent. Notably, our study differs from others in the field in that it examines Türkiye's comprehensive structural transformation by analysing manufacturing, renewable energy, and foreign trade processes together. Moreover, the examination of a longer period (1970-2020) specific to Türkiye is the uniqueness of this paper. Therefore, this research is expected to contribute to the existing literature significantly.

#### 4. DATA AND METHODOLOGY

Our paper aims to examine the connection between renewable energy, trade openness, structural change, and growth in Türkiye from 1970 to 2020. As a proxy for growth, the study uses gross domestic product. The index of trade globalisation is used as a proxy for trade openness. With control variables such as renewable energy and trade openness, our paper focuses on the long-run effects of structural change on growth. A summary of the data used in this research, together with the sources of the data, is presented in Table 3.

**Table 3:** The Variables Definition

Variables	The Definition of Variable	Data Source
lngdp	GDP is taken in constant (2015) prices and US dollars.	<a href="https://databank.worldbank.org/">https://databank.worldbank.org/</a>
lnman	Manufacturing industry production index (2015 = 100)	<a href="https://stats.oecd.org/">https://stats.oecd.org/</a>
lntrpn	Trade globalisation index	<a href="https://ethz.ch/en.html">https://ethz.ch/en.html</a>
lnrnw	Renewable energy consumption per capita.	<a href="https://ourworldindata.org/energy">https://ourworldindata.org/energy</a>

In light of the related studies in the literature, the empirical model for analysing the effects of the manufacturing industry, trade openness, renewable energy consumption, and growth can be represented (Szirmai & Verspagen, 2015; Rauf et al., 2018):

$$lngdp_t = \beta_0 + \beta_1 lnman_t + \beta_2 lntrpn_t + \beta_3 lnrnw_t + \varepsilon_t \tag{1}$$

where  $\beta_0$  represents for the constant term,  $\beta_1$ ,  $\beta_2$ , and  $\beta_3$  represents coefficients of the parameters, i.e.  $lnman$ ,  $lnrnw$ , and  $lntrpn$ , respectively, and  $\varepsilon_t$  denotes error term. In the model, all variables are normalised using natural logarithms. Equation (1) represents the dynamic relationship between structural change, trade openness, renewable energy, and growth. In an economy, in the growth/development process, production activities shift from the agriculture to the industry sector and from the industry sector to the services sector. In this structural change (Kuznets, 1973), the main driving force of economic growth is the manufacturing industry sector (Kaldor, 1967). For this reason, the manufacturing industry production index is included in the model. However, with the acceleration of globalisation trends in the post-1980 period, the Türkiye's economy underwent a significant transformation and followed a policy of integrating with world markets (Kazgan, 2021; Yeldan, 2016). Therefore, the model incorporates the variable of trade openness. The decision to include renewable energy in the model also reflects the current surge of interest in this area and the belief that it significantly impacts growth and structural change (Rauf et al., 2018; Szirmai & Verspagen, 2015).

The Autoregressive Distributed Lag (ARDL) bounds testing approach is employed to examine the impact of the manufacturing industry, renewable energy, and trade globalisation on economic growth. The ARDL model was first developed by Peseran, Shin & Smith (2001), which has some advantages. First, the ARDL model can be applied even with a small sample size. Another advantage of the ARDL model is its ability to produce unbiased estimates of the long-term model and valid t-statistics, even when some of the regressors are endogenous. Finally, the ARDL model can also be applied if independent variables are I(0), I(1), or both I(0) and I(1), provided that the dependent variable is I(1) (Peseran et al., 2001; Villanthenkodat et al., 2022).

In this study, the ARDL model is two-stage. A co-integration test is conducted in the first stage to assess the long-term linkage between the variables. The ARDL bounds testing is based on an F-statistic for co-integration analysis. For the co-integration relationship, the following model is established (Kong et al., 2021):

$$\Delta \ln gdp_t = \beta_0 + \sum_{i=1}^n \beta_{1i} \Delta \ln gdp_{t-i} + \sum_{i=0}^n \beta_{2i} \Delta \ln man_{t-i} + \sum_{i=0}^n \beta_{3i} \Delta \ln tropn_{t-i} + \sum_{i=0}^n \beta_{4i} \Delta \ln rnw_{t-i} + \theta_1 \ln gdp_{t-1} + \theta_2 \ln man_{t-1} + \theta_3 \ln tropn_{t-1} + \theta_4 \ln rnw_{t-1} + \varepsilon_t \quad (2)$$

In equation (2),  $\Delta$  is the first-order difference of the series,  $n$  is the lags of the series, and  $\varepsilon_t$  is the error term. The coefficients of  $\theta_1, \theta_2, \theta_3, \theta_4$  show the co-integration relationship between the series. The co-integration relationship is tested in equation (2) through the below assumptions (Eshetu & Eshetu, 2021):

$$H_0 = \theta_1 = \theta_2 = \theta_3 = \theta_4 = 0 \quad \text{there is no co-integration} \quad (3)$$

$$H_1 \neq \theta_1 \neq \theta_2 \neq \theta_3 \neq \theta_4 \neq 0 \quad \text{there is co-integration} \quad (4)$$

Suppose the co-integration relationship is determined according to the F-bound test results. In that case, the short-run and long-run coefficients are estimated in the second stage. In the ARDL ( $\rho_1, \rho_2, \rho_3, \rho_4$ ) model, the long-run coefficients are estimated as follows (Kong et al., 2021):

$$\ln gdp_t = \beta_0 + \sum_{i=1}^{\rho_1} \beta_{1i} \ln gdp_{t-i} + \sum_{i=0}^{\rho_2} \beta_{2i} \ln man_{t-i} + \sum_{i=0}^{\rho_3} \beta_{3i} \ln tropn_{t-i} + \sum_{i=0}^{\rho_4} \beta_{4i} \ln rnw_{t-i} + \varepsilon_t \quad (5)$$

The estimation of short-run coefficients is accomplished through the utilisation of the error correction model (ECM) in the following (Rauf et al., 2018; Kong et al., 202):

$$\Delta \ln gdp_t = \beta_0 + \sum_{i=1}^{\rho_1} \beta_{1i} \Delta \ln gdp_{t-i} + \sum_{i=0}^{\rho_2} \beta_{2i} \Delta \ln man_{t-i} + \sum_{i=0}^{\rho_3} \beta_{3i} \Delta \ln tropn_{t-i} + \sum_{i=0}^{\rho_4} \beta_{4i} \Delta \ln rnw_{t-i} + \delta ECM_{t-1} + \varepsilon_t \quad (6)$$

Equation (6) is the lagged value of the residuals of long-term, and the term  $ECM_{t-1}$  shows the error correction part of the ARDL. The symbol  $\delta$  in Equation (6) shows how much of an imbalance that occurs in the short term will be corrected in the long-run. For the model to work, this coefficient must be negative and statistically significant (Demir & Uzan, 2023).

## 5. EMPIRICAL ESTIMATION AND FINDINGS

### 5.1. Preliminary Test (Unit Root Tests and Optimal Lag Length)

Before applying the ARDL model, the implementation of stationarity tests of the variables is necessary. Augmented Dickey-Fuller (ADF) and Phillips Perron (PP) unit root tests are used for this purpose. The results of the unit root tests are presented in Table 4. The results of ADF and PP indicate that all variables are stationary at the first difference I(1). If the dependent variable is stationary at first differences I(1) and the independent variables are stationary at the level I(0) or stationary at first differences I(1), or a mix of both I(0)/I(1), the ARDL can be applied (Mohamed et al., 2021; Pesaran et al., 2001).

**Table 4:** Unit Root Test Results

Variables	ADF		PP		
	I (0)	I (1)	I (0)	I (1)	
lngdp	c	-0.2811 (0.9202)	-6.7247 (0.0000)***	-0.2826 (0.9199)	-6.7189 (0.0000)***
	c & t	-2.7668 (0.2159)	-6.6523 (0.0000)***	-2.9028 (0.1704)	-6.6442 (0.0000)***
lnman	c	-0.4993 (0.8825)	-6.7142 (0.0000)***	-0.4938 (0.8836)	-6.8901 (0.0000)***
	c & t	-0.8157 (0.9553)	-6.6418 (0.0000)***	-2.8162 (0.1985)	-6.7956 (0.0000)***
ln tropn	c	-1.3088 (0.6185)	-5.7889 (0.0000)***	-1.3088 (0.6185)	-6.3782 (0.0000)***
	c & t	-1.4677 (0.8275)	-5.8983 (0.0001)***	-1.4436 (0.8354)	-6.4088 (0.0000)***
lnrnw	c	-1.4356 (0.5575)	-8.2030 (0.0000)***	-1.2994 (0.6229)	-8.6379 (0.0000)***
	c & t	-2.7481 (0.2228)	-8.1714 (0.0000)***	-2.6707 (0.2527)	-8.7923 (0.0000)***

Note:

1. c; constant, c & t; constant & trend.
2. For the ADF test, the lag length is determined by the Akaike Information Criterion (AIC), and the maximum lag is 1
3. The spectral estimation method Bertleet Kernel and Newey-West Bandwidth is chosen for the PP test.

Following the unit root tests, the ARDL bounds test approach is implemented. However, for the ARDL bounds testing, first, optimal lag lengths should be determined. Optimal lag lengths are determined by VAR analysis. The lag lengths determined by VAR analysis are given in Table 5, and



the results show that the optimal lag is 1. For this reason, 1 lag length and Akaike Information Criteria (AIC) are chosen while estimating the model.

**Table 5: Optimal Lag Lengths**

Lag	LogL	LR	FPE	AIC	SC	HQ
0	101.8786	NA	1.67E-07	-4.25559	-4.09658	-4.19603
1**	<b>294.5717</b>	<b>343.4963*</b>	<b>7.71e-11*</b>	<b>-11.93790*</b>	<b>-11.14284*</b>	<b>-11.64006*</b>
2	300.0322	8.78441	1.24E-10	-11.4797	-10.0486	-10.9436
3	315.9432	22.82882	1.30E-10	-11.4758	-9.40863	-10.7014
4	330.6056	18.4873	1.50E-10	-11.4176	-8.71442	-10.405
5	348.7335	19.70423	1.58E-10	-11.5102	-8.17089	-10.2592

## 5.2. Co-integration Results

Peseran et al. (2001) recommend using the Fisher (F) test to determine the long-run co-integration relationship. The long-run co-integration is determined according to lower bounds  $I(0)$  and upper bounds  $I(1)$  critical values (Peseran, Shin & Smith, 2001). If the F-statistic is lower than the critical value  $I(0)$ , the  $H_0$  hypothesis (Equation 3) cannot be rejected. However, if the calculated F value is higher than the  $I(1)$  critical value, the  $H_0$  hypothesis is rejected, and the alternative  $H_1$  hypothesis (Equation 4) is accepted, and it will be decided that there is a long-term co-integration relationship. The bounds test (F-statistic) result is presented in Table 6, showing a long-run co-integration relationship between variables.

**Table 6: ARDL Bounds Test (F-statistic) for Co-integration**

F-statistic	Sample Size	10%		5%		1%	
		$I(0)$	$I(1)$	$I(0)$	$I(1)$	$I(0)$	$I(1)$
<b>9.55681</b>	45	2.560	3.428	3.078	4.022	4.270	5.412
	50	2.538	3.398	3.048	4.002	4.188	5.328
	Asymptotic	2.370	3.200	2.790	3.670	3.650	4.660

According to the F-statistics, there is a co-integration relationship. Long-run and short-run coefficients were estimated, and the long-run and short-run coefficient estimates are shown in Table 7. In the long-run, the estimated coefficient of manufacturing industry production is positive and statistically significant, indicating that a 1% increase in manufacturing industry production increases the GDP by 0.87909%. The coefficient of trade openness is also positive and statistically significant, which shows that a 1% increase in trade openness increases GDP by 0.25792%. However, the coefficient of renewable energy consumption per capita is positive and statistically insignificant, which reveals that a 1% increase in renewable energy consumption per capita increases GDP by 0.01055%.

In the short-run, the estimated coefficient of manufacturing industry production has a positive and significant effect on GDP, which indicates that a 1% increase in manufacturing industry production increases the GDP by 0.557935%. The coefficient of renewable energy consumption per capita also has a positive and significant impact on GDP, which reveals that a 1% increase in renewable energy consumption per capita increases GDP by 0.034933%. However, in the short-run, the estimated coefficient of trade openness has a negative and insignificant effect on GDP. The coefficient of trade openness indicates that a 1% increase in trade openness decreases GDP by -0.034933%.

Error correction model (ECM) is implemented to test whether the ARDL model works in the long-run. The ECM expresses how long it will take for a deviation in the short-run equilibrium to converge to the long-run equilibrium. The ECM coefficient is between -1 and 0, as expected and is statistically significant. This means that any short-run imbalance in the model converges to the long-run equilibrium. In other words, a fluctuation in the short-term means that it will converge to the long-term equilibrium after approximately 30 per cent.

**Table 7:** ARDL Estimated Results

Long-Run		Short-Run	
Variables	Coefficient	Variables	Coefficient
lnman	0.87909 (0.00000)	$\Delta$ lnman	0.557935 (0.0000)
lnthropn	0.25792 (0.00603)	$\Delta$ lnthropn	-0.034933 (0.4975)
lnrnw	0.01055 (0.73581)	$\Delta$ lnrnw	0.038035 (0.0013)
		<i>ECM</i>	<b>-0.307675 (0.0000)</b>

Note: 1-) Parenthesis shows p-value.

**5.3. Stability Test and Diagnostic Tests**

This paper conducts several diagnostic tests to confirm the estimation model's results. Diagnostic test results are presented in Table 8, and diagnostic results show no diagnostic problem in the model. Again, stability tests are performed, and Figure 4 (CUSUM) and Figure 5 (CUSUM-Squares) show the results of stability tests. The figures show that the ARDL model is stable over the specified periods (1970-2020), and there is no structural break. Because, in both figures, blue lines lie between the critical limits.

**Table 8:** Diagnostic Tests Results

	F-stat.	Obs*R <sup>2</sup>
Autocorrelation Test (Breuch-Godfrey Serial Correlation LM Test)	1.1789 (0.3181)	2.7833 (0.2487)
Heteroscedasticity Test (Breusch-Pagan-Godfrey)	0.9382 (0.4877)	6.7615 (0.4541)
	<b>t-statistic</b>	<b>F-statistic</b>
Ramsey RESET Test	0.7079 (0.4830)	0.5011 (0.4830)
Normality Test (Jarque-Bera)	3.7048 (0.1568)	

Note: 1-) Parenthesis shows p-value.

**Figure 4:** CUSUM Test

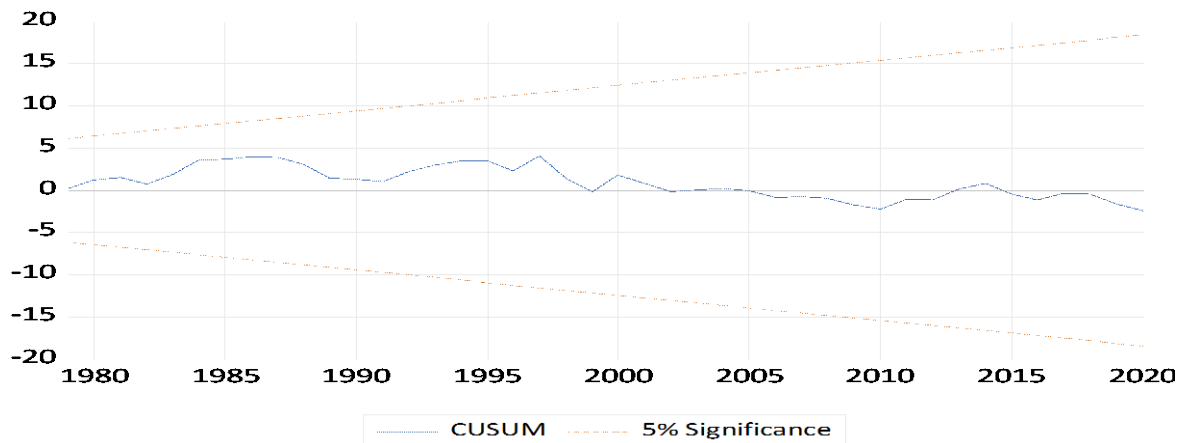

**Figure 5:** CUSUM-Squares Test

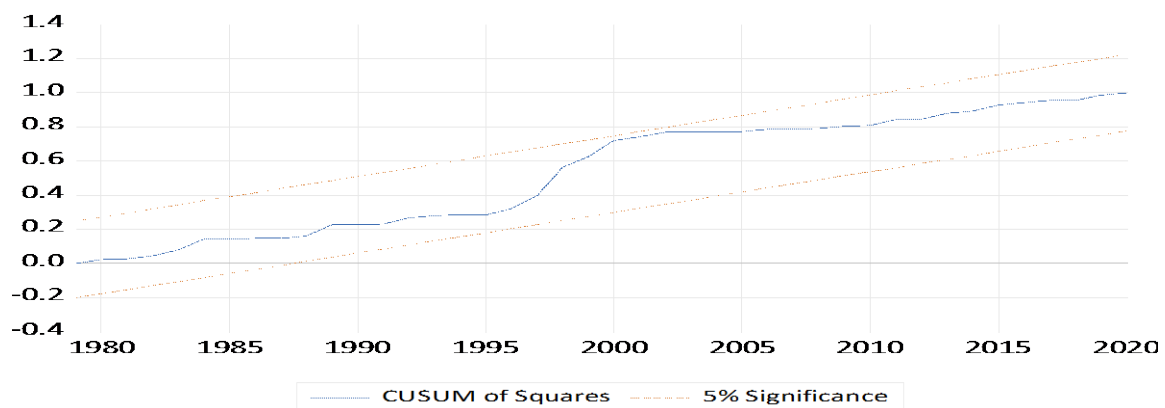

#### 5.4. Robustness Check

The current paper employs the Johansen co-integration test to validate the findings of the ARDL bounds test (F-statistic). This paper also employs the FMOLS, the DOLS, and the CCR estimators to validate the findings of the ARDL long-run coefficients. In order to apply the Johansen co-integration test and FMOLS, DOLS, CCR estimators, all variables in the model must be stationary at first difference I(1). As seen in Table 4, all variables are stationary at the first difference I(1). The results of the Johansen co-integration test are present in Table 9. As can be seen in Table 9, Johansen co-integration provides trace and maximum eigenvalue test statistics. To confirm a long-term co-integration relationship in a Johansen co-integration analysis, the trace and max-eigenvalue statistical values must be more than the critical value (0.05). As shown in Table 9, the trace and max-eigenvalue tests indicate three long-run co-integration relationship between the variables at the 5% significance level.

**Table 9:** Results of Johansen Co-integration Test

Hypothesised No. of CE(s)	Eigenvalue	Statistics	Critical Value (0.05)	Prob.
<b>Trace Values</b>				
None*	0.519427	89.99695	55.24578	0.0000
At most 1*	0.468477	55.55647	35.01090	0.0001
At most 2*	0.375844	25.85202	18.39771	0.0038
At most 3	0.075672	3.698351	3.841465	0.0545
<b>Max-Eigen Values</b>				
None*	0.519427	34.44048	30.81507	0.0172
At most 1*	0.468477	29.70445	24.25202	0.0086
At most 2*	0.375844	22.15367	17.14769	0.0081
At most 3	0.075672	3.698351	3.841465	0.0543

Table 10 presents the outcomes of applying FMOLS, DOLS and CCR methods. Estimators indicate that the effects of the manufacturing industry production and trade openness on growth are positive and significant over the 1970-2020 period. Additionally, the impact of renewable energy consumption per capita is positive, although not statistically significant. Consequently, the estimators' results align with those of the ARDL model (Table 7).

**Table 10:** Results of FMOLS, DOLS and CCR

Variables	FMOLS	DOLS	CCR
<b>lnmva</b>	0.87455 (0.0000)	0.87724 (0.0000)	0.87751 (0.0000)
<b>lntrpn</b>	0.27656 (0.0000)	0.28074 (0.0000)	0.27435 (0.0000)
<b>lnrnw</b>	0.00862 (0.6826)	0.00730 (0.7916)	0.00921 (0.6707)

**Note:** 1-) Parenthesis shows p-value.

## 6. DISCUSSION

Since the Industrial Revolution, it has been accepted that the manufacturing industry is the engine of economic growth, and structural change has become synonymous with the manufacturing industry (Kaldor, 1967; Kuznets, 1973). Particularly, in the post-1950 period, manufacturing has been seen as an important driver of economies. Therefore, manufacturing industry production increased in both developed and developing countries. Since the mid-1970s, however, the role of the manufacturing industry has started to be questioned, and the services sector has started to gain importance. Consequently, foreign trade and outward-oriented policies have also become more critical in this process. At the same time, renewable energy has recently been considered a crucial factor for economic growth, and it is believed that renewable energy reduces environmental damage. In this context, this paper utilises the effect of trade openness, structural change, and renewable energy on growth in Türkiye for the period 1970-2020.

The study's empirical results documented that manufacturing industry production positively affects growth. This result is in line with Arısoy (2013), Szirmai and Verspagen (2015), Rauf et al. (2018), Sarıdoğan (2020), Canbay and Kırca (2020), and Pata and Zengin (2022). The manufacturing industry is a critical sector for economic growth and development. Because it affects the overall

economy in two ways. First, the static effect of the manufacturing industry is related to the internal scale economies of the firm, which allows for large-scale production that reduces the firm's average cost. The second is the dynamic effect, which refers to the effect of production growth on capital accumulation through productivity gains resulting from factors such as learning by doing, technological transformation, external economies in production, spillover effects, etc. (Ateř, 2017; Cantore et al., 2016). Therefore, due to static and dynamic effects, Kaldor (1967) suggests that manufacturing is the growth engine.

Trade openness is another crucial dynamic in our empirical model. Our study's results indicate that trade openness positively and significantly affects growth. This result is in line with zcan, zmen & zcan (2018), Raghutla (2019), Pata (2020), Kong et al. (2021), Nguyen and Bui (2021), řahin and Temelli (2022), Yu and Meng (2023), and etin et al. (2023). The effect of trade openness is controversial. For example, the results of the study by Beri, Mhonyera and Nubong (2022) suggest an insignificant impact of trade openness on growth. eřtepe et al. (2018) and Ersungur and Demirci (2018) have all pointed to the absence of a causality between trade openness and economic growth. Moreover, according to mit (2016), trade openness leads to a decline in economic growth. Compared with closed economies, open economies may have faster economic growth rates. Trade openness can provide several advantages: i-) trade openness can improve domestic technology, increase production efficiency, and increase production, ii-) trade openness can provide more opportunities for export and import, and iii-) trade openness can lead to new employment opportunities. Therefore, trade openness can significantly affect economic growth (Nguyen & Bui, 2021; Raghutla, 2019).

Another control variable in our model is renewable energy consumption. Based on our empirical findings, the impact of renewable energy on economic growth is positive but statistically insignificant. This result is in line with Alper (2018), Apaydın, Gngr and Tařdoęan (2019), andarlı and Unakıtan (2021), and ınar (2023). Energy is a key determinant of economic growth and sustainable development. Also, it is a crucial intermediate input in industrial production and a part of every stage of the manufacturing process. Moreover, it is a crucial intermediate input in industrial production and a part of every stage of the manufacturing process. Therefore, economies depend heavily on energy. However, increasing energy demand, limited primary energy resources, and negative environmental impacts have led economies to shift towards renewable energy. Renewable energy has the potential to impact economic growth in the following ways positively: i) creating opportunities for businesses, employment, and entrepreneurs and ii) fostering an overall increase in welfare through the heightened consumption of renewable energy (Alper, 2018; Kilci, 2023; Xie et al., 2023).

## 7. CONCLUSION AND POLICY RECOMMENDATIONS

While the neoclassical approach neglects the connection between structural change and economic growth, it emphasises that economic growth depends on dynamics such as saving, technological progress, and capital accumulation. On the other hand, the structuralist approach sees innovation and technological progress as the primary source of productivity growth and believes that the manufacturing industry is the main factor in spreading technological progress. Moreover, according to the structuralist approach, manufacturing is the primary sector that increases overall productivity, and structural change is seen as an essential factor for developing countries to catch up with developed countries. In this context, in the 1950-1975 period, when industrialisation gained importance, an important structural change process was experienced, especially in developing countries, and an important development in economic growth occurred. For this reason, the 1950-1975 period is defined as the golden age of growth. However, in the post-1980 period, globalisation and neoliberal policy trends gained importance in the world economy. As a result, import substitution and inward-oriented growth policies were abandoned, and export-oriented and outward-oriented policies were adopted in the world economy. As a result, industrialisation and structural change lost importance, and the services sector gained importance. Especially in the post-1980 period, factors such as foreign trade, trade openness, and energy have become essential dynamics for economic growth.

The Trkiye's economy also reflected the economic change and transformation process experienced in this period. With this process, Kılıçaslan and Taymaz (2006) stated that industrial

production lost importance, the services sector came to the fore, and labour-intensive sectors increased production and employment in Türkiye. In this context, this paper analysed the impact of structural change, trade openness and renewable energy consumption on economic growth in Türkiye over the period 1970-2020. For this purpose, this paper employed the ARDL model, FMOLS, DOLS, and CCR estimators to reveal the relationship between variables. According to the results of the ARDL model: i) the manufacturing sector has a positive and significant impact on growth in the long-run and short-run, ii) trade openness contributes significantly to economic growth in the long run but has a negative and significant impact in the short run, iii) the consumption of renewable energy has a positive and insignificant impact on economic growth in the long run but has a positive and significant impact in the short run. Following the ARDL model, this paper utilised the FMOLS, DOLS, and CCR estimators for robustness checks. The findings from these estimators demonstrated that the manufacturing industry and trade openness have a positive and significant impact on long-run economic growth. In addition, the results from the same estimators revealed that renewable energy consumption has a positive yet insignificant effect on long-run economic growth. As a result, the findings obtained in this paper show that the manufacturing industry is the main driver of growth in the Türkiye's economy over the period 1970-2020.

As Tregenna (2013, 2015) stated, re-industrialisation policies gained importance after the 2008-2009 global crisis and accelerated industrialisation trends. Therefore, in the context of the findings of our paper, i-) industrialisation policies should be emphasised, ii-) high value-added products should be produced, iii-) medium- and high-tech manufacturing industry production should be supported, iv-) policies to increase productivity in the manufacturing industry should be implemented, v- to increase productivity, policies to direct skilled labour force to the right sectors should be implemented, vi-) export-oriented policies should be produced in the manufacturing industry, vii-) exports of technology-intensive products should be supported and encouraged to reduce the impact of external shocks in the process of trade liberalisation, viii-) to minimise the effect of imported intermediate inputs on inflation, policies to reduce imported intermediate input dependency should be implemented, ix-) in developing economies, renewable energy consumption is still low compared to developed economies; therefore, investments should be increased so that renewable energy can affect economic growth.

---

**Etik Beyan:** Bu çalışmada "Etik Kurul" izini alınmasını gerektiren bir yöntem kullanılmamıştır

**Yazar Katkı Beyanı:** Tüm yazarların katkı oranı eşittir.

**Çıkar Beyanı:** Yazarlar arasında çıkar çatışması yoktur.

**Ethics Statement:** In this study, no method requiring the permission of the "Ethics Committee" was used.

**Author Contributions Statement:** All authors contribute in same proportion.

**Conflict of Interest:** There is no conflict of interest among the authors.

---

## REFERENCES

- Abubakar, M. (2023). Globalisation and output growth nexus in Sub-Saharan Africa: The critical role of trade liberalisation. *Journal of the Knowledge Economy*. <https://doi.org/10.1007/s13132-023-01230-y>
- Adjei, R. K., & Grega, L. (2023). Economic growth effects of de facto and de jure trade globalisation in ECOWAS. *Journal of Competitiveness*, 15(2), 1-17. doi:10.7441/joc.2023.02.02
- Alper, F. Ö. (2018). Yenilenebilir enerji ve ekonomik büyüme arasındaki ilişki: 1990-2017 Türkiye örneği. *Çankırı Karatekin Üniversitesi İktisadi ve İdari Bilimler Fakültesi Dergisi*, 8(2), 223-242. <https://doi.org/10.18074/ckuiibfd.466782>
- Apaydın, Ş., Güngör, A., & Taşdoğan, C. (2019). Türkiye'de yenilenebilir enerji tüketiminin ekonomik büyüme üzerindeki asimetric etkileri. *Mehmet Akif Ersoy Üniversitesi İktisadi ve İdari Bilimler Fakültesi Dergisi*, 6(1), 117-134. <https://dx.doi.org/10.30798/makuiibf.505104>



- Arısoy, İ. (2013). Kaldor yasası çerçevesinde Türkiye’de sanayi sektörü ve iktisadi büyüme ilişkisinin sınanması. *Eskişehir Osmangazi Üniversitesi İibf Dergisi*, 8(1), 143-162. <https://dergipark.org.tr/tr/pub/oguiibf/issue/5715/76502>
- Ateř, B., & Yağcı, H. (2022). Türkiye ve brics ülkelerinde enerji tüketiminin ekonomik refaha etkisi. *Dicle Üniversitesi İktisadi Ve İdari Bilimler Fakültesi Dergisi*, 13(25), 1-27. <https://doi.org/10.53092/duibfd.1159152>
- Ateř, S. (2017). Türkiye imalat sanayiinde ölçek genişlemesi ve verimlilik ilişkileri: verdoorn hipotezi üzerinden ampirik bir bakış. *Marmara Üniversitesi İktisadi ve İdari Bilimler Dergisi*, 39(1), 19-45. <https://doi.org/10.14780/muibd.329722>
- Beri, P. B., Mhonyera, G., & Nubong, G. F. (2022). Globalisation and economic growth in Africa: New evidence from the past two decades. *South African Journal of Economic and Management Sciences*, 25(1), 1-12. <https://doi.org/10.4102/sajems.v25i1.4515>
- Canbay, ř., & Kırca, M. (2020). Türkiye’de sanayi ve tarım sektörü faaliyetleri ile iktisadi büyüme arasındaki ilişkiler: Kaldor büyüme yasasının analizi. *İnsan ve Toplum Bilimleri Arařtırmaları*, 9(1), 143-170. <http://www.itobiad.com/tr/issue/53155/663654>
- Cantore, N., Clara, M., Lavopa, A., & Soare, C. (2017). Manufacturing as an engine of growth: Which is the best fuel? . *Structural Change and Economic Dynamics*(42), 56-66. <http://dx.doi.org/10.1016/j.strueco.2017.04.004>
- Cantore, N., Lennon, C., & Clara, M. (2016). Fast and furious: A Kaldorian analysis of dynamic industries. *Department of Policy, Research and Statistics, Working Paper 5/2016*. Vienna: United Nations Industrial Development Organisation.
- Çandarlı, M., & Unakıtan, G. (2021). Yenilenebilir enerji kullanımının sürdürülebilir ekonomik büyümeye etkisi. *Balkan ve Yakın Doęu Sosyal Bilimler Dergisi*, 7(Özel Sayı), 29-36. <https://www.ibaness.org/bnejss-archive/2021-07-special-issue>
- Çeřtepe, H., Yıldırım, E., & Özbek, Z. (2018). Ticari ve finansal açıklığın ekonomik büyüme üzerine etkisi: Türkiye’ye ilişkin ampirik kanıtlar. *Bolu Abant İzzet Baysal Üniversitesi Sosyal Bilimler Enstitüsü Dergisi*, 4, 1-17. <https://dergipark.org.tr/tr/pub/basbed/issue/41997/505885>
- Çetin, M., Can, A., & Kapçak, S. (2023). Ticari dıřa açıklık-ekonomik büyüme ilişkisi üzerine bir analiz: Türkiye için ampirik bir kanıt. *Sosyal Bilimler Metinleri*, 1, 61-73. <https://doi.org/10.56337/sbm.1173051>
- Çetinbakış, M., & Kutlu, ř. ř. (2022). Türkiye’de yenilenebilir enerji tüketimi ve çevresel sürdürülebilirliğin ekonomik büyüme üzerine etkisi. *Uygulamalı Ekonomi ve Sosyal Bilimler Dergisi*, 4(1), 20-38. <http://dx.doi.org/10.46959/jeess.1026396>
- Çınar, M. (2023). Yenilenebilir ve yenilenemez enerji kaynakları ile ekonomik büyüme arasındaki nedensel ilişkinin arařtırılması: Türkiye örneęi. *Çankırı Karatekin Üniversitesi İktisadi ve İdari Bilimler Fakültesi Dergisi*, 13(1), 24-56. <https://doi.org/10.18074/ckuibfd.1146332>
- Demir, Ö., & Uzan, S. (2022). Türkiye’de kamu harcamaları ve ekonomik büyüme arasındaki doğrusal ve doğrusal olmayan ilişkinin incelenmesi. *İktisadi ve İdari Yaklaşımlar Dergisi*, 4(2), 56-69. <https://doi.org/10.47138/jeaa.1206231>
- Demir, Y. (2023). Türkiye’de yenilenebilir enerji tüketimi ekonomik büyümeye katkı sağlar mı? *Doęuş Üniversitesi Dergisi*, 24(2), 271-281. <https://doi.org/31671/doujournal.1209964>
- Diao, X., McMillan, M., & Rodrik, D. (2017). The recent growth boom in developing economies: A structural change perspective. NBER Working Paper Series (Working Paper 23132). U.S.A: National Bureau of Economic Research.
- Doęaner, A. (2022). İmalat sanayi ve hizmetler sektöründe üretilen katma deęerin ekonomik büyümeye etkileri: Türkiye için doğrusal olmayan eşbütünleşme analizi. *Sosyal Ekonomik Arařtırmalar Dergisi*, 22(2), 159-172. <https://doi.org/10.30976/susead.1170323>

- Ersungur, Ş. M., & Demirci, Y. (2018). Türkiye’de Finansal ve Ticari Dışa Açıklık ve Ekonomik Büyüme. *Atatürk Üniversitesi İktisadi ve İdari Bilimler Dergisi*, 34(2), 577-601. <https://doi.org/10.16951/atauniiibd.671272>
- Eshetu, F., & Eshetu, N. (2021). Impact of exchange rate on ethiopian trade balance: Evidence from ARDL model. *Annals of Data Science*, 1-20. <https://doi.org/10.1007/s40745-021-00360-x>
- Güçlü, M. (2013). Manufacturing and regional economic growth in Turkey: A spatial econometric view of Kaldor's laws. *European Planning Studies*, 21(6), 854-866. <https://doi.org/10.1080/09654313.2012.722929>
- Kaldor, N. (1967). *Causes of the slow rate of economic growth in the United Kingdom: An Inaugural Lecture by Nicholas Kaldor*. Cambridge: Cambridge University Press.
- Kazgan, G. (2021). *Tanzimat'tan 21.yüzyıla Türkiye ekonomisi birinci küreselleşmeden ikinci küreselleşmeye*. İstanbul: İstanbul Bilgi Üniversitesi.
- Kilci, E. N. (2023). An investigation on the causality link between renewable energy consumption and economic growth in selected Euro-Area countries. *Energy Sources, Part B: Economics, Planning, and Policy*, 18(1), 1-20. <https://doi.org/10.1080/15567249.2023.2250844>
- Kılıçaslan, Y., & Taymaz, E. (2006). Sınai yapı, yapısal değişim ve üretkenlik. *İktisat, İşletme ve Finans*, 21(247), 5-23. <https://doi.org/10.3848/iif.2006.247.0960>
- Kong, Q., Peng, D., Ni, Y., Jiang, X., & Wang, Z. (2021). Trade openness and economic growth quality of China: Empirical analysis using ARDL model. *Finance Research Letters*, 38, 1-9. <https://doi.org/10.1016/j.frl.2020.101488>
- Kopuk, E. (2021). Kaldor yasasının geçerliliği: Türkiye ve Almanya’ nın karşılaştırılması. *International Anatolia Academic Online Journal / Sosyal Bilimler Dergisi*, 7(2), 1-12. <https://dergipark.org.tr/tr/pub/iaaoj/issue/60800/848575>
- Kumeka, T. T., Raifu, I. A., & Adeniyi, O. (2023). Globalisation and inclusive growth in Africa: The role of institutional quality. *Foreign Trade Review*, 1-36. doi:10.1177/00157325221142652
- Kuznets, S. (1973). Modern economic growth: Findings and reflections. *The American Economic Review*, 63(3), 247-258. <https://www.jstor.org/stable/1914358>
- Maddison, A. (2017). *The World Economy*. OECD Publishing. [https://www.oecd-ilibrary.org/economics/the-world-economy\\_9789264189980-en](https://www.oecd-ilibrary.org/economics/the-world-economy_9789264189980-en)
- McMillan, M., Rodrik, D., & Verduzco-Gallo, I. (2014). Globalisation, structural change, and productivity growth, with an update on Africa. *World Development*, 63, 11-32. <http://dx.doi.org/10.1016/j.worlddev.2013.10.012>
- Mercan, M., & Kızılkaya, O. (2014). Türkiye’de sanayi sektörü ekomik büyüme ve verimlilik ilişkisinin kaldor yasaları çerçevesinde sınanması: Ekonometrik bir analiz. *Marmara Üniversitesi İ.İ.B. Dergisi*, 36(1), 137-160. <https://doi.org/10.14780/iibdergi.201417541>
- Mohamed, M. M., Liu, P., & Nie, G. (2021). Are technological innovation and foreign direct investment a way to boost economic growth? An egyptian case study using the Autoregressive Distributed Lag (ARDL) model. *Sustainability*, 13(6), 1-28. <https://doi.org/10.3390/su13063265>
- Nassif, A., Feijo, C., & Araujo, E. (2014). Structural change and economic development: is Brazil catching up or falling behind? *Cambridge Journal of Economics*(12), 1-26. <https://doi.org/10.1093/cje/beu052>
- Nguyen, M.-L. T., & Bui, T. N. (2021). Trade openness and economic growth: A study on asean-6. *Economies*, 9(3), 1-15. <https://doi.org/10.3390/economies9030113>
- Nurkse, R. (1952). Some international aspects of the problem of economic development . *The American Economic Review*, 42(2), 571-583. <https://www.jstor.org/stable/1910629>

- Ozcan, B., & Ozturk, I. (2019). Renewable energy consumption-economic growth nexus in emerging countries: A bootstrap panel causality test. *Renewable and Sustainable Energy Reviews*, 104, 30-37. <https://doi.org/10.1016/j.rser.2019.01.020>
- Özcan, C. C., Özmen, İ., & Özcan, G. (2018). Ticari dıřa açıklık ve ekonomik büyüme arasındaki nedensellik iliřkisi: Yükselen piyasa ekonomileri. *Seluk Üniversitesi Sosyal Bilimler Enstitüsü Dergisi*, 40, 60-73. <https://dergipark.org.tr/tr/pub/susbed/issue/61827/925151>
- Pata, U. K. (2020). Turizm, finansal gelişme, ticari açıklık ve sermaye stokunun ekonomik büyüme üzerindeki etkileri: Türkiye örneđi. *ukurova Üniversitesi Sosyal Bilimler Enstitüsü Dergisi*, 29(4), 151-167. <https://doi.org/10.35379/cusosbil.659910>
- Pata, U. K., & Zengin, H. (2020). Testing Kaldor's growth laws for Turkey: New evidence from symmetric and asymmetric causality methods. *ankırı Karatekin Üniversitesi İİBF Dergisi*, 10(2), 713-729. <https://doi.org/10.18074/ckuibfd.625455>.
- Pesaran, M. H., Shin, Y., & Smith, R. J. (2001 ). Bounds testing approaches to the analysis of level relationships. *Journal of Applied Econometrics*, 16, 289-326. <https://doi.org/10.1002/jae.616>
- Raghutla, C. (2020). The effect of trade openness on economic growth: Some empirical evidence from emerging market economies. *Journal of Public Affairs*, 20(3), 1-8. <https://doi.org/10.1002/pa.2081>
- Rauf, A., Zhang, J., Lia, J., & Amin, W. (2018). Structural changes, energy consumption and carbon emissions in China: Empirical evidence from ARDL bound testing model. *Structural Change and Economic Dynamics*, 47, 194-206. <https://doi.org/10.1016/j.strueco.2018.08.010>
- Ravindran, R., & Manalaya, S. B. (2023). Does premature deindustrialisation stall growth? Evidence from Sub-Saharan Africa. *Progress in Development Studies*, 23(1), 65-81. <https://doi.org/10.1177/14649934221122320>
- Rodrik, D., McMillan, M., & Sepúlveda, C. (2016). Structural change, fundamentals, and growth. In M. McMillan, D. Rodrik, & C. Sepúlveda (Ed), *Structural change, fundamentals, and growth: A framework and case studies* (pp. 1-39). Washington: International Food Policy Research Institute. <http://dx.doi.org/10.2499/9780896292147>
- Rosenstein-Rodan, P. N. (1943). Problems of industrialisation of Eastern and South-Eastern Europe . *The Economic Journal*, 53(1), 202-211. <https://doi.org/10.2307/2226317>
- Sarıdođan, H. Ö. (2020). Kaldor'un birinci yasađı çerevesinde sanayileřme ve büyüme iliřkisi. *Anemon Muř Alparslan Üniversitesi Sosyal Bilimler Dergisi*, 8(5), 1489-1496. <http://dx.doi.org/10.18506/anemon.647362>
- Schmitz, H. (2015). Azgeliřmiř ölkelerde sanayileřme stratejileri: tarihsel deneyimlerden çıkarılacak bazı dersler. F. řenses (Ed.) iinde, *Kalkınma iktisadının yükseliři ve gerilemesi* (S. Öztürk, ev., s. 255-284). İstanbul: İletişim Yayınları.
- Soydan, A. (2018). Türkiye ekonomisinde finansallařma ve 'sanayisizleřme deneyimi'. N. Engin, E. Aslanođlu, O. Erdođan, B. C. Karahasan, & K. Tata (Ed.) iinde, *Türkiye ekonomisinde kalkınma ve dönüşüm: Taner Berksoy'a Armađan* (s. 381-422). Ankara: İmge Kitabevi.
- Stiglitz, J. E. (2017). Industrial policy, learning, and development. In J. Page, & F. Tarp (Ed.), *The practice of industrial policy: Government–business coordination in Africa and East Asia* (s. 23-39). United Kingdom: Oxford University Press.
- Szirmai, A., & Verspagen, B. (2015). Manufacturing and economic growth in developing countries, 1950–2005. *Structural Change and Economic Dynamics*, 34, 46-59. <http://dx.doi.org/10.1016/j.strueco.2015.06.002>
- řahin, D., & Temelli, F. (2022). Türkiye ve BRICS ölkelerinde turizm, finansal gelişme, ticari açıklık ve ekonomik büyüme arasındaki iliřki: Panel veri analizi (1995-2019). *BřEÜ Sosyal Bilimler Dergisi*, 7(2), 179-191. <https://doi.org/10.33905/bseusbed.1085232>

- Török, L. (2023). Effects of energy economic variables on the economic growth of the European Union (2010–2019). *Energies*, 16, 1-17. <https://doi.org/10.3390/en16166094>
- Tregenna, F. (2013). Deindustrialisation and reindustrialisation. In Adam Szirmai, W. Naudé, & L. Alcorta (Ed.) , *Pathways to industrialisation in the twenty-first century* (pp. 76-101). United Kingdom: Oxford University Press.
- Tregenna, F. (2015). Deindustrialisation, structural change and sustainable economic growth. *UNU-MERIT Working Paper Series 2015-032*. The Netherlands: Maastricht Economic and social Research institute on Innovation and Technology (UNU-MERIT). <file:///C:/Users/sahin/Downloads/wp2015-032.pdf>
- Ülker, B. (2023). Ekonomik büyüme, turizm ve ticari açıklık ilişkisi: Türkiye örneği. *Kastamonu Üniversitesi İktisadi ve İdari Bilimler Fakültesi Dergisi*, 25(1), 254-270. <https://doi.org/10.21180/iibfdkastamonu.1159741>
- Ümit, A. Ö. (2016). Türkiye’de ticari açıklık, kredi hacmi ve ekonomik büyüme arasındaki ilişkiler: çoklu yapısal kırılmalı zaman serisi analizi. *Çankırı Karatekin Üniversitesi İktisadi ve İdari Bilimler Fakültesi Dergisi*, 6(1), 471-499. <https://doi.org/10.18074/cnuuibf.297>
- Villanthenkodath, M. A., Ansari, M. A., Shahbaz, M., & Vo, X. V. (2022). Do tourism development and structural change promote environmental quality? Evidence from India. *Environment, Development and Sustainability*(24), 5163-5194. <https://doi.org/10.1007/s10668-021-01654-z>.
- Xie, P., Zhu, Z., Hu, G., & Huang, J. (2023). Renewable energy and economic growth hypothesis: Evidence from N-11 countries. *Economic Research-Ekonomska Istraživanja*, 36(1), 1-22. <https://doi.org/10.1080/1331677X.2022.2121741>
- Yazdi, S. K., & Shakouri, B. (2017). Renewable energy, non-renewable energy consumption, and economic growth. *Energy Sources, Part B: Economics, Planning, and Policy*, 12(13), 1038-1045. <https://doi.org/10.1080/15567249.2017.1316795>
- Yeldan, E. (2016). *Küreselleşme sürecinde Türkiye ekonomisi: Bölüşüm, birikim ve büyüme*. İstanbul: İletişim Yayınları.
- Yu, J., & Meng, S. (2023). How does trade openness affect output growth? A perspective from the input diversity. *Sustainability*, 15, 1-21. <https://doi.org/10.3390/su15119039>



## Perakende Mağazalarında Hizmet Kalitesinin Müşteri Memnuniyeti Üzerine Etkisi: Beyaz Eşya Sektöründe Bir Uygulama

### The Effect of Service Quality on Customer Satisfaction in Retail Stores: An Application in White Goods Sector

Aysel ÇETİNDERE FİLİZ<sup>1</sup>

#### Öz

**Amaç:** Bu araştırmanın amacı, Türkiye’de faaliyet gösteren bir beyaz eşya perakende mağazasının sunduğu hizmet kalitesinin mağazadan alışveriş yapan müşterilerin memnuniyeti üzerindeki etkilerinin değerlendirilmesidir.

**Tasarım/Yöntem:** Araştırmada kolayda örneklem yöntemiyle belirlenen 321 katılımcı ile çevrimiçi anket yapılmıştır. Elde edilen veriler SPSS 26.0 paket programıyla analiz edilmiştir.

**Bulgular:** Çalışmadan elde edilen bulgular, perakende hizmet kalitesi bakımından problem çözme boyutu dışında diğer tüm boyutların müşteri memnuniyeti üzerinde anlamlı bir etkisinin olduğunu göstermektedir. Hizmet kalitesinin belirlenmesinde ise en fazla kişisel etkileşim boyutu önemli bir rol oynamakta ve bunu politika, fiziksel görünüm ve güvenilirlik izlemektedir.

**Sınırlılıklar:** Örneklemin Türkiye’de faaliyet gösteren bir perakende mağazasının üç farklı satış şubesinden alışveriş yapan müşterilerden oluşması ve hizmet kalitesinin beş boyut üzerinden değerlendirilmesi araştırmanın kısıtlarını oluşturmaktadır.

**Özgünlük/Değer:** Yapılan literatür incelemesinin sonucunda beyaz eşya sektöründe Perakende Hizmet Kalitesi Ölçeği (RSQS)’nin kullanımına ilişkin herhangi bir çalışmaya rastlanılmamıştır. Bu ölçeğin beyaz eşya sektöründe hizmet kalitesinin değerlendirilmesine ilişkin sağlayacağı katkı araştırmanın özgün değerini oluşturmaktadır.

**Anahtar Kelimeler:** Hizmet Kalitesi, Perakende Hizmet Kalitesi, RSQS, Beyaz Eşya Perakende Mağazası, Müşteri Memnuniyeti

#### Abstract

**Purpose:** The purpose of this research is to evaluate the effects of the service quality offered by a white goods retail store operating in Turkey on the satisfaction of customers shopping at the store.

**Design/Methodology:** In the research, an online questionnaire was conducted with 321 participants, who were determined by convenience sampling method. The data obtained were analyzed with SPSS 26.0 package programme.

**Findings:** The findings of the study show that all dimensions except the problem-solving dimension have a significant effect on customer satisfaction in terms of retail service quality. The personal interaction dimension plays the most important role in determining service quality, followed by policy, physical appearance, and reliability.

**Limitations:** The sample consists of customers who are in shopping from three different sales branches of a retail store operating in Turkey and the evaluation of service quality on five dimensions are the limitations of the research.

**Originality/Value:** As a result of the literature review, there is no study on the use of Retail Service Quality Scale (RSQS) in the white goods sector. The contribution of this scale to the evaluation of service quality in the white goods sector constitutes the original value of the research.

**Keywords:** Service Quality, Retail Service Quality, RSQS, White Goods Retail Store, Customer Satisfaction

<sup>1</sup> Dr. Öğr. Üyesi, Ondokuz Mayıs Üniversitesi, İktisadi ve İdari Bilimler Fakültesi, İşletme Bölümü, Aysel.cetinder@omu.edu.tr, ORCID: 0000-0003-1810-5559



## 1. GİRİŞ

Hane halkı ihtiyaçlarının karşılandığı ve bireysel tüketimin nabzının attığı perakendecilik sektörü son derece canlı, yeniliklere açık, tüketici eğilimlerinin direkt ve en çok hissedildiği alanların başında gelmektedir (KPMG, 2020). Diğer pek çok sektörü de kapsayarak mikro ve makro yapıda büyümeye önemli katkılar sağlayan bu sektör, ülkelerin ekonomik koşullarından çok fazla etkilendiği için kırılganlığa çok fazla müsaittir. Örneğin artan enflasyon tüketicilerin satın alma gücünü önemli oranda etkilediğinden perakendecilik sektörü de bu durumdan etkilenebilmektedir. Diğer taraftan son yıllarda teknolojinin hızlı bir şekilde gelişmesi ile tüketici beklentilerine yönelik yeni hizmet alternatiflerinin artması perakendecilik sektörünün önemini daha da arttırmıştır (Yılmaz & Vardarlier, 2021). Türkiye İstatistik Kurumu'nun (TÜİK) verilerine göre 2022 yılında Türkiye ekonomisinin de temel dayanaklarından biri olan perakendecilik sektörünün imalat sanayinden sonra hizmet sektöründe Gayri Safi Yurt İçi Hasıla (GSYİH) içerisindeki payı en yüksek (%13) olan iktisadi faaliyet kollarından biri olduğu görülmektedir.

Hane halkı ihtiyaçlarının önemli bir bölümünü teşkil eden beyaz eşya, ev ve iş yaşamında hayatı kolaylaştıran birçok tüketici için temel ihtiyaç maddeleri arasında ilk sırada yer alan ürün gruplarından oluşmaktadır. Evlilik, yeni ev satın alma, ev ve işyerlerinin konsept değişiklikleri gibi durumlarda satın alınan/alınacak ürün grupları arasında beyaz eşya öncelikli bir konumda yer almaktadır. Bu durum, beyaz eşya satışı yapan işletmelerin sayısının ve dolayısıyla rekabetin şiddetinin de artmasına yol açmıştır. Bu rekabet ortamında üstünlük elde etmek isteyen işletmelerin diğer işletmelere göre daha kapsamlı ve müşteri odaklı stratejiler geliştirmeleri gerekmektedir (Demirağ, 2020). Bir perakendecinin müşterilerine ürün satma ve sunma şekilleri perakende satış kanalının şeklini belirlemektedir. Perakendeciler tarafından kullanılan en yaygın kanal doğrudan satışın yapıldığı mağazalardır. Doğrudan satış, yüz yüze görüşmeler yoluyla müşterilere önemli bilgilerin aktarıldığı oldukça etkileşimli bir perakende satış kanalıdır (Levy & Weitz, 2012). Günümüzde pandeminin de etkisiyle birlikte müşteriler elektronik ticaret alışverişini tercih etseler de beyaz eşya satın almaya niyetli olan müşteriler genellikle doğrudan satışın yapıldığı fiziki mağazalardan alışveriş yapma eğilimindedirler. Bu yüzden çalışmada, fiziki mağazadan alışveriş yapan müşterilerin mağaza tarafından sunulan hizmet kalitesinden duydukları memnuniyet değerlendirilmiştir.

Hizmet kalitesi, tanımlanması zor bir kavramdır; bir mamulün kalitesi yapıldığı malzeme ve dayanıklılık gibi somut faktörlerle açıklanabilirken hizmetin parametrelerini ve içeriğini kesin olarak tanımlamak oldukça zordur (Ingaldi, 2021). Müşteriler genellikle ürünlerin sergilenmesi, kredi kartı kullanımı, araç park yerlerinin olması ve uygun saatlerde erişim sağlanması gibi tüm perakendecilerin belirli hizmetleri sağlamasını beklemektedirler. Ancak müşterilerin bu beklentilerinin perakendeciler tarafından karşılanması farklılık gösterebilmektedir (Levy & Weitz, 2012). Bu nedenle perakendecilerin sunduğu hizmet kalitesi her bir müşteri tarafından farklı değerlendirilebilmektedir (Ingaldi, 2021). Satın alma işlemi ürün satın alındığında sona ermeyen bir süreçtir. Müşteri satın alma işlemini gerçekleştirdikten sonra ürünü kullanır ve ardından tatmin edici olup olmadığını belirlemek üzere değerlendirme yapar. Sunulan hizmet sonrasında duyulan memnuniyet, müşteri beklentilerinin ne kadar iyi karşılandığının veya aşıldığının bir göstergesi olarak tüketim sonrası yapılan değerlendirmelerle ifade edilmektedir. Bu değerlendirmeler, satın alma kararlarını önemli oranda etkilemektedir. Tutarlı bir şekilde yüksek düzeyde memnuniyet sağlamak, perakendeciler için önemli bir rekabet avantajı sağlamaktadır (Levy & Weitz, 2012). Müşterilerin alışveriş yaparken olabildiğince memnun kalması çok önemlidir. Çünkü sunulan hizmetten memnun olan bir müşteri o hizmeti almaya devam etmek isteyecek ve başka müşterilere de tavsiyede bulunacaktır (Ingaldi, 2021). Perakendeci kuruluşların sunduğu hizmet kalitesi de müşterilerin satın alma ve başkalarına tavsiye etme niyeti açısından gelecekteki tüketim davranışıyla yakından ilişkilidir. Bu nedenle perakende yöneticilerinin müşteri bakış açısıyla hizmet kalitesini değerlendirmesi oldukça önemlidir (Farooqi & Banerji, 2013).

Literatürde yer alan SERVQUAL ve SERVPERF gibi hizmet kalitesi ölçekleri perakende dışı hizmetlerin müşteri algısı açısından ölçümünde sıklıkla kullanılmaktadır. Perakendecilik hizmetleri hem mamulü hem de hizmeti içermesi nedeniyle bu ölçeklerin kullanımı pek uygun değildir. Pazarlık yapmak, mamul bulmak veya iade etmek için farklı mağaza personeli ile etkileşim kurmak gibi faaliyetler mamul kalitesi kadar hizmet kalitesiyle de ilişkili olabilmektedir (Das vd., 2010). Özellikle

SERVQUAL leđinin tamamen hizmet sunulan sistemlerde pek ok ampirik alıřmada kullanıldıđı ancak perakendecilik sektrnde geerli olmadığı grlmřtr. Bu konu hakkında arařtırma yapan Finn ve Lamb (1991), SERVQUAL leđinin drt farklı perakende mađazasında uygulanabilirliđini incelemiřtir. alıřmadan elde edilen sonular bu leđin perakende mađazalarında algılanan hizmet kalitesini deđerlendirmek iin kullanılabileređi nermesini desteklememiřtir. Ayrıca perakende hizmetlerinin diđer hizmetlere gre farklı ve kendine zg bir dođasının olması nedeniyle bu lm modelinin perakendecilik sektrnde etkili olmadığı Gagliano & Hathcote (1994) tarafından da kanıtlanmıřtır. SERVQUAL leđinin bir ok alıřmada ampirik olarak test edilmiř olmasına rađmen perakende sektrnde mřterilerin hizmet kalitesine iliřkin algılarını uygun řekilde lmediđi dřncesiyle Dabholkar vd. (1996) tarafından Perakende Hizmet Kalitesi leđi (RSQS) olarak bilinen bir lek geliřtirilmiřtir. RSQS leđi birok bilimsel alıřmada eřitli mađaza trlerinde hizmet kalitesini deđerlendirmede kullanılmıřtır. Ancak yapılan literatr incelemesinin sonucunda beyaz eřya sektrnde bu leđin kullanımına iliřkin herhangi bir alıřmaya rastlanılmamıřtır. Bu nedenle alıřmada Dabholkar vd. (1996) tarafından geliřtirilen beřli [Tamamen Katılmıyorum (1) - Tamamen Katılıyorum (5)] Likert tipine gre hazırlanan RSQS leđi kullanılarak Trkiye’de faaliyet gsteren bir beyaz eřya perakende mađazasının  farklı satıř noktasında sunulan hizmet kalitesinin mađazadan alıřveriř yapan mřterilerin memnuniyetleri zerindeki etkilerinin deđerlendirilmesi amalanmıřtır. Bu ama dođrultusunda lekte yer alan fiziksel grnm, gvenilirlik, kiřisel etkileřim, problem zme ve politika boyutları altında ařađıda belirtilen hipotezler regresyon analizi ile deđerlendirilmiřtir.

- **Fiziksel Grnm:** Ekipmanların grnm, ortamın temizliđi ve dzeni, kullanılan malzemelerin ilgi ekiciliđi bu boyut kapsamında deđerlendirilmektedir. Hizmet genellikle eř zamanlı olarak retilip tketildiđi iin mřteriler ođu zaman fiziksel bir tesiste sunulan hizmeti anlık olarak deneyimler. Bu nedenle fiziksel tesisler mřterilerin hizmet deneyimine iliřkin algıları zerinde gl bir etkiye sahip olmaktadır (Bitner, 1992; Ahmed vd., 2019). Dabholkar vd. (1996) fiziksel grnm boyutu ierisinde mađazanın fiziki tesislerinin grnmne ek olarak bu tesislerin yerleřim dzenininin mřteriye sunduđu kolaylıđı da ifade etmiřlerdir. Nhat ve Hau (2007)’ya gre mřterilerin fiziksel grnm hakkındaki grřleri ne kadar olumlu ise perakende hizmet kalitesine ynelik deđerlendirmeleri de o kadar olumlu olmaktadır. Islam vd. (2016) mađazanın fiziksel grnmnn mřteri memnuniyeti zerinde nemli lde etkili olduđunu yaptıkları alıřma ile kanıtlamıřlardır. Ayrıca pek ok alıřmada (Bitner, 1990; Shamdassani & Balakrishnan, 2000; Hsieh & Hiang, 2004; Beneke, 2012; Ushantha vd., 2014; Mahfooz, 2014; Venkateswaran & Sundram, 2021; Habaragoda, 2021; Tho, 2022) bu etki kanıtlanmıřtır. Algılanan mađaza grnm, hizmet kalitesi hakkında karar vermeye yardımcı olmakta ve literatrde yaygın bir grř olarak mađaza grnmnn daha iyi bir alıřveriř deneyiminin temel belirleyicisi olduđu kabul edilmektedir. İyi yapılandırılmıř bir dzen, alıřveriř yapanları mađaza ierisinde ynlendirebilir ve arama srelerini nemli lde azaltabilir. Mađazada gerekli rnler bulunsa bile mřteriler genellikle kt mađaza yerleřimi nedeniyle aradıkları rnleri bulmakta zorlanırlar. Bu durum mađaza hakkında olumsuz algılara yol aabilir ve mřteriler daha iyi bir hizmet alabilmek iin rakip iřletmelere ynelebilirler (Habaragoda, 2021). Mřterilerin hizmetin sunulduđu fiziksel ortam ile ilgili algıları memnuniyetleri zerinde etkili olmaktadır anlayıřıyla ařađıdaki hipotez oluřturulmuřtur.

**H<sub>1</sub>: Perakende hizmet kalitesi bakımından fiziksel grnmn mřteri memnuniyeti zerinde nemli bir etkisi vardır.**

- **Gvenilirlik:** İlgili grev kapsamında taahhtleri yerine getirmek, hizmetleri her seferinde mřteri beklentilerine uygun bir řekilde sunmak, hatasız ve mřteri dostu satıř yapmak anlamına gelmektedir (Tho, 2022). Gvenilir bir perakende mađazasında mřterilere verilen szler tutulur, zamanında ve dođru bilgiler verilir, satıř iřlemlerinin ve kayıtlarının hatasız olmasına dikkat edilir ve iřleri “her zaman ilk seferde dođru yapmak” hedeflenir. Byle bir durum mađazanın hizmet kalitesi ve imajını olumlu ynde etkilemektedir (Huang, 2009; Newman, 2001). Perakendecilik sektrnde sınırlı sayıda stok bulundurma, stokta olmama veya kasada uzun kuyrukların oluřması gven eksikliđini yansıtmaktadır. Yapılan alıřmalar

kasada uzun bekleme sürelerinin müşteri memnuniyetinde azalmaya yol açabileceğini kanıtlamıştır. Yaşanan stok sorunları mağaza hakkında olumsuz algıların oluşmasına, ağızdan ağza olumsuz söylentilerin yayılmasına ve müşterilerin rakip işletmelere kaymasına neden olabilmektedir (Habaragoda, 2021). Güvenilirliğin hizmet kalitesi üzerindeki etkileri pek çok çalışmada (Ushantha vd., 2014; Mahfooz, 2014; Venkateswaran & Sundram, 2021; Habaragoda, 2021; Tho, 2022) kanıtlanmıştır. Bu nedenle güvenilirliğin müşteri memnuniyeti üzerindeki etkisini değerlendirmek üzere aşağıdaki hipotez oluşturulmuştur.

**H<sub>2</sub>: Perakende hizmet kalitesi bakımından güvenilirliğin müşteri memnuniyeti üzerinde önemli bir etkisi vardır.**

- **Kişisel Etkileşim:** Müşterilerin sorularını hızlı bir şekilde yanıtlayacak bilgiye sahip ve müşteri isteklerine cevap vermek için asla çok meşgul olmayan, güven sergileyen çalışanlar daha kaliteli hizmet sunulmasını sağlar (Huang, 2009). Müşterilere hizmet sunan çalışanların sosyal becerilerinin ve müşteri ihtiyaçlarını karşılamaya yönelik davranış biçimlerinin etkileşimin kalitesi üzerinde etkisi çok fazladır (Hennig-Thurau, 2004). Örneğin davranış biçimi anlamında mesafeli veya aşırı konuşkan olarak algılanan satış görevlileri, tüketiciler tarafından hoş karşılanmaz. Bu durumun problem olmaması için alışveriş yapan müşterilerin ihtiyacı varmış gibi görünmediği sürece satış personelinin müşteriyle temas etmemesine dikkat edilmelidir. Satış personelinin müşterilerle olan etkileşimi müşteri memnuniyetini etkileyen kritik bir faktör olarak değerlendirilmektedir (Darian vd., 2001). Satış personelleri satış sürecinin kolaylaştırıcıları olarak görülmektedir ve onların aracılığıyla sunulan müşteri hizmetleri alışverişin görünür yönünü teşkil etmektedir. Satış personelinin mağazadaki ürünler, fiyatlar ve diğer tüm değişiklikler hakkındaki bilgisi ve farkındalığı müşterilere verilen önemi göstermektedir (Ali vd., 2021). Gülümseme, selamlaşma ve göz teması kurma gibi küçük şeyler bile müşterilere mağaza hakkında olumlu bir duygu verebilmektedir (İbrahim vd., 2013). Literatürde yer alan çalışmalarda (Shamdasani & Balakrishnan, 2000; Hsieh & Hiang, 2004; Beneke, 2012; Ushantha vd., 2014; Mahfooz, 2014; Venkateswaran & Sundram, 2021; Habaragoda, 2021) bu boyutun müşteri memnuniyeti üzerindeki etkileri kanıtlanmıştır. Bu nedenle kişisel etkileşimin müşteri memnuniyeti üzerindeki etkisini değerlendirmek üzere aşağıdaki hipotez oluşturulmuştur.

**H<sub>3</sub>: Perakende hizmet kalitesi bakımından kişisel etkileşimin müşteri memnuniyeti üzerinde önemli bir etkisi vardır.**

- **Problem Çözme:** Bu boyut müşteri ile çalışan arasındaki etkileşimi içeriyor olmasına rağmen özellikle sorunların ele alınmasıyla ilgili olduğu için Dabholkar vd. (1996) tarafından ayrı bir boyut olarak değerlendirilmiştir. Problem çözme mağazanın iadeleri/değişimleri yönetme ve müşteri şikayetlerini nazikçe ve samimi bir şekilde ele alma becerisi olarak da ifade edilebilir. Problem çözme odaklı mağazalar, müşteri şikayetlerini doğrudan ve hızlı bir şekilde çözmeye hazırdırlar ve bu çözüm kapsamında iş operasyonlarına anında yön verebilirler. Eğer problem çözme süreci etkili değilse bu durum perakende mağazası için yıkıcı sonuçlara yol açacak ve müşteri memnuniyetsizliğine neden olacaktır (İslam vd. 2016; Huang, 2009). Mağazaların hizmet kalitesinden memnun olmayan müşterilerin şikayetleri tatmin edici çözümlere kavuşturulduğunda müşteri tekrar satın alma davranışı sergileyebilecektir. Müşterilerin sorunlarını etkili bir şekilde çözebilen perakendeciler hizmet kalitesi bakımından olumlu olarak değerlendirilmektedir (Ali vd., 2021). Literatürde yer alan çalışmalarda (Ushantha vd., 2014; Mahfooz, 2014; Habaragoda, 2021; Tho, 2022) bu boyutun memnuniyet üzerindeki etkileri kanıtlanmıştır. Bu nedenle problem çözme boyutunun müşteri memnuniyeti üzerindeki etkisini değerlendirmek üzere aşağıdaki hipotez oluşturulmuştur.

**H<sub>4</sub>: Perakende hizmet kalitesi bakımından problem çözmenin müşteri memnuniyeti üzerinde önemli bir etkisi vardır.**

- **Politika:** Bu boyut hizmet kalitesinin doğrudan mağaza politikasından etkilenen yönlerini içermektedir (Dabholkar vd., 1996). Politikalar, müşterileri memnun edecek şekilde tasarlanmalıdır. Müşterileri memnun edecek politikalardan bazıları; yüksek kaliteli ürünlerin sunulması, uygun araç park yerlerinin bulunması, müşterilerin dilediği zamanda hizmet

alabileceđi uygun alıřma saatleri, kredi kartı gibi deme seeneklerinin sunulması ve sadakat programlarının oluřturulması rnek olarak verilebilir. Perakende hizmeti alan müşteriler iade ve deđişim politikalarının yanı sıra mađazanın kredi ve ek harcama politikalarından da etkilenmektedir. Perakende satıřlarda hızlı, kolay satın alma ve satıř sonrası deneyimin yanı sıra basit ve iyi tanımlanmış politikalar bekleyen tüketiciler her zaman mevcuttur (Zia & Hashmi, 2019; Tho, 2022). Ayrıca perakende mađazasının yüksek deđer ierecek nitelikte ve ok eřitli rnleri sunması halinde müşteriler daha fazla memnuniyet duymaktadırlar. Mađaza politikasını takdir eden müşteriler perakende hizmet kalitesini olumlu olarak deđerlendirmektedirler (Ali vd., 2021). Siu ve Tak-Hing Cheung (2001) yaptıkları alıřmada gelecekteki satın alma davranıřını en fazla etkileyecek boyutun politika olduđu sonucuna ulařmışlardır. Ayrıca pek ok alıřmada (Mahfooz, 2014; Ray & Lu, 2018; Venkateswaran & Sundram, 2021; Habaragoda, 2021; Tho, 2022) bu boyutun müşteri memnuniyeti zerindeki etkileri kanıtlanmıştır. Bu nedenle politika boyutunun müşteri memnuniyeti zerindeki etkisini deđerlendirmek zere ařađıdaki hipotez oluřturulmuřtur.

**H<sub>5</sub>: Perakende hizmet kalitesi bakımından genel politikanın müşteri memnuniyeti zerinde nemli bir etkisi vardır.**

## 2. YNTEM

Bu arařtırmada Trkiye’de faaliyet gsteren bir beyaz eřya perakende mađazasının  farklı satıř Őubesinden aktif olarak alıřveriř yapanlar alıřmanın ana evrenini oluřturmaktadır. Alıřveriř yapanları daha iyi temsil etmesi amacıyla farklı zaman dilimlerinde ve hafta sonları müşteri ziyaretlerinin yüksek olması nedeniyle genellikle hafta sonlarında kolayda rneklem tekniđi ile veriler toplanmıştır. Satıř grevlilerinden alınan bilgilere gre haftasonları mađazanın  farklı satıř Őubesinin her birinden ortalama 500 olmak zere toplam 1500 adet müşteri alıřveriř yapmaktadır. alıřma iin seilen mađazalar aynı Őehirde farklı blgelerde yer almaktadır. evrimii olarak uygulanan anket aracılıđıyla toplam 321 adet müşteriden veriler toplanmıştır. Grbz ve řahin (2018)’e gre evrenin 1500 olması durumunda %95 gven aralıđında evreni temsil edebilecek asgari rneklem byklđ 306 olarak ifade edilmiştir. Buna gre 321 birimden oluřan rneklemenin alıřma evrenini temsil ettiđi sylenebilir. Veri toplama aracı olarak Dabholkar vd. (1996) tarafından geliřtirilen beřli [Tamamen katılmıyorum (1) - Tamamen Katılıyorum (5)] Likert tipine gre hazırlanan 28 soruluk RSQS leđi kullanılmıştır. Anketin sonuna müşteri memnuniyetini deđerlendirmek zere  soru eklenmiştir. Alıřveriř iin gelen müşterilerden, alıřveriřlerini bitirdikten sonra anketi doldurmaları istenmiştir. Anketten elde edilen veriler, SPSS 26.0 paket programı kullanılarak tanımlayıcı istatistikler, faktr ve gvenilirlik, korelasyon ve regresyon ile fark analizleri (t-test ve ANOVA) kapsamında deđerlendirilmiştir. Bu alıřmanın tm srelerinde etik kurallara uyulduđu Ondokuz Mayıs niversitesi Rektrlđ Sosyal ve Beřeri Bilimler Arařtırmaları Etik Kurulundan alınan 25.12.2020 tarih ve 2020/911 sayılı etik onay belgesiyle kanıtlanmıştır.

## 3. BULGULAR

Bu kısımda uygulamadan elde edilen demografik bilgilere, alıřmada kullanılan leđe ait faktr ile gvenilirlik analizlerine, regresyon ve fark testleri sonularına yer verilmiştir.

### 3.1. Demografik Bulgular

rneklemenin demografik zellikleri tablo 1’de gsterilmiştir.

**Tablo 1: rneklemenin Demografik zellikleri**

Deđiřken	Kategori	Sıklık	Oran (%)
Cinsiyet	Kadın	164	51,1
	Erkek	157	48,9
Medeni Durum	Evli	142	44,2
	Bekar	179	55,8
Yař Aralıđı	18-25	108	33,6
	26-32	56	17,4
	33-40	49	15,3
	41-47	27	8,4
	48 ve zeri	81	25,2
	İlk-Orta	7	2,2

Öğrenim Düzeyi	Lise	173	53,9
	Ön lisans	43	13,4
	Lisans	50	15,6
	Lisansüstü	48	15
Aylık Gelir (TL)	5000-7500	109	34,0
	7501-10000	71	22,1
	10001-15000	25	7,8
	15001-20000	32	10,0
	20001 ve üzeri	84	26,2
Çalışma Durumu	Serbest Meslek	28	8,7
	Özel Sektör	8	2,5
	Kamu Sektörü	90	28,0
	Ev Hanımı	60	18,7
	Öğrenci	118	36,8
	Diğer	17	5,3

Tablo 1’de görüldüğü gibi kadın sayısı erkek sayısından fazladır. Medeni durum bakımından bekar katılımcılar evli olanlardan daha fazladır. Katılımcıların büyük çoğunluğu (%66,3) 18-40 yaş aralığındadır. Anketi cevaplayanların çoğunluğu (%53,9) öğrenim düzeyi bakımından lise mezunudur. Aylık gelir bakımından katılımcıların yarısından fazlası (%56,1) 5000-10000 TL gelir aralığındaki kişilerden oluşmaktadır. Katılımcıların büyük çoğunluğu (%55,5) ise ev hanımı ve öğrencilerden oluşmaktadır.

### 3.2. Perakende Hizmet Kalitesine Ait Değişkenlerin Faktör ve Güvenilirlik Analizleri

Çalışmanın bu bölümünde ölçekte kullanılan değişkenlerle ilgili temel istatistikler tablo 2’de gösterilmiştir.

**Tablo 2: Ölçeğe Ait Temel İstatistikler**

Değişkenler	N	R	Min.	Maks.	SS	Varyans	Çarpıklık		Basıklık	
							Değer	Std.Hata	Değer	Std.Hata
F1	321	4	1	5	0,738	0,545	-2,540	0,136	7,470	0,271
F2	321	4	1	5	0,668	0,447	-2,535	0,136	7,728	0,271
F3	321	4	1	5	0,773	0,597	-2,068	0,136	4,085	0,271
F4	321	3	2	5	0,647	0,419	-2,250	0,136	4,684	0,271
F5	321	4	1	5	0,759	0,577	-2,264	0,136	5,519	0,271
F6	321	4	1	5	0,702	0,493	-2,315	0,136	5,683	0,271
G1	321	4	1	5	0,741	0,549	-2,228	0,136	5,185	0,271
G2	321	4	1	5	0,736	0,541	-2,173	0,136	4,838	0,271
G3	321	4	1	5	0,741	0,549	-2,228	0,136	5,185	0,271
G4	321	4	1	5	0,780	0,609	-2,119	0,136	4,226	0,271
G5	321	4	1	5	0,737	0,543	-2,478	0,136	6,771	0,271
K1	321	4	1	5	0,710	0,504	-2,328	0,136	5,896	0,271
K2	321	4	1	5	0,735	0,540	-2,338	0,136	5,528	0,271
K3	321	4	1	5	0,709	0,503	-2,388	0,136	5,940	0,271
K4	321	4	1	5	0,712	0,507	-2,053	0,136	3,972	0,271
K5	321	4	1	5	0,747	0,557	-2,240	0,136	4,977	0,271
K6	321	4	1	5	0,747	0,559	-2,101	0,136	4,521	0,271
K7	321	3	2	5	0,720	0,519	-1,842	0,136	2,594	0,271
K8	321	4	1	5	0,744	0,553	-2,549	0,136	7,232	0,271
K9	321	4	1	5	0,620	0,385	-2,566	0,136	7,508	0,271
P1	321	4	1	5	0,690	0,476	-2,018	0,136	4,058	0,271
P2	321	4	1	5	0,737	0,543	-2,195	0,136	4,478	0,271
P3	321	4	1	5	0,723	0,523	-2,251	0,136	4,912	0,271
POL1	321	4	1	5	0,750	0,562	-2,352	0,136	5,785	0,271
POL2	321	4	1	5	1,009	1,018	-1,747	0,136	2,271	0,271
POL3	321	4	1	5	0,766	0,587	-1,863	0,136	3,124	0,271
POL4	321	4	1	5	0,687	0,471	-2,539	0,136	7,024	0,271
POL5	321	4	1	5	0,639	0,408	-2,963	0,136	10,157	0,271
M1	321	4	1	5	0,694	0,482	-2,339	0,136	5,413	0,271
M2	321	4	1	5	0,661	0,437	-2,280	0,136	5,462	0,271
M3	321	4	1	5	0,658	0,433	-2,456	0,136	6,154	0,271

N: Örneklem, R: Aralık, SS: Standart Sapma, F: Fiziksel Görünüm, G: Güvenilirlik, K: Kişisel Etkileşim, P: Problem Çözme, POL: Politika, M: Memnuniyet



Ölçek boyutlarının güvenilirliđi Cronbach Alfa deđeri ile ölçülmüřtür. Sonular tablo 3'te gösterilmiřtir.

**Tablo 3:** Güvenilirlik İstatistikleri

Boyutlar	Madde sayısı	Cronbach's' Alpha	Ortalama	Standart Sapma
Fiziksel Görünüm	6	0,923	4,64	0,71
Güvenilirlik	5	0,922	4,62	0,74
Kişisel Etkileşim	9	0,957	4,64	0,71
Problem Çözme	3	0,885	4,64	0,71
Politika	5	0,902	4,61	0,77
Memnuniyet	3	0,928	4,69	0,67
Ölçek genelinde	31	0,983	4,64	0,73

Tablo 3'de görüldüğü üzere ölçekte yer alan tüm boyutlar için hesaplanan Cronbach Alfa deđeri kabul edilebilir minimum deđer olan 0.60'ı ařmaktadır (Minh vd., 2015). Beř boyutun tümü için ölçek genelinde Cronbach Alfa deđerinin 0,983 olması nedeniyle ölçeğin yüksek derecede güvenilir olduđu görülmektedir. Bu durum ankette yer alan tüm maddelerin ilgili boyutları temsil edecek kadar güvenilir olduđunu göstermektedir.

alıřmadan elde edilen verilerin faktör analizi için yeterliliđini deđerlendirmek üzere Kaiser-Meyer-Olkin Measure (KMO) örneklem yeterliliđi testi (tablo 4) yapılmıřtır. Yeterlilik için KMO deđerinin 0,60 ve üstünde olması gerekmektedir. Ayrıca korelasyon matrisindeki iliřkilerin faktör analizi yapacak ölçüde yeterli olup olmadıđını test etmek üzere Bartlett Küresellik testi yapılmıřtır. Bu test sonucunun anlamlı olabilmesi için anlamlılık deđeri  $p < 0,05$  olmalıdır. Bu durum deđişkenler arası iliřkilerin oluřturduđu matrisin faktör analizi için anlamlı olduđunu ve faktör analizi yapılabileceđini göstermektedir (Gürbüz & Şahin, 2018).

**Tablo 4:** KMO ve Bartlett's Test Sonuları

Kaiser-Meyer-Olkin Testi		,964
	Yaklařık Ki Kare	11438,708
Bartlett's Küresellik Testi	Df	465
	Sig. (p)	,000

Tablo 4'de görüldüğü gibi KMO deđeri 0,964 olduđu için örneklem yeterlidir. Ayrıca Bartlett Küresellik testi sonucuna göre anlamlılık deđeri  $p < 0,05$  olduđu için deđişkenler arası iliřkilerin oluřturduđu matrisin faktör analizi için anlamlı olduđu görülmektedir. KMO ve Bartlett's testi sonularına göre faktör analizinin yapılabilir olduđu sonucuna ulařılmıřtır.

Ölçeğin yapı geçerliliđi Açıklayıcı Faktör Analizi ve Temel Bileşenler Yöntemi ile Varimax dönüřtürme yapılarak deđerlendirilmiřtir. Buna göre her bir boyutun açıklanan varyansa katkısı tablo 5'te gösterilmiřtir.

**Tablo 5:** Toplam Açıklanan Varyans Tablosu

Faktörler	Faktör Yüklerinin Döndürülmüş Toplamları		
	Toplam	Açıklanan Varyans %	Kümülatif %
Fiziksel Görünüm	5,321	17,166	17,166
Güvenilirlik	5,316	17,148	34,314
Kişisel Etkileşim	4,394	14,173	48,487
Problem Çözme	4,172	13,459	61,946
Politika	3,565	11,498	73,444
Memnuniyet	2,146	6,922	80,366

Bu alıřmada olduđu gibi faktör sayısı çok olduđunda açıklanan varyansın %30'dan fazla olması ölçüm başarısının bir göstergesi olarak yorumlanmaktadır (Öztürk, 2020). Tablo 5'e göre ölçekte yer alan alt boyutların varyansın %80,366'sını açıklaması nedeniyle ölçeğin yapı geçerliliđinin yüksek olduđu görülmektedir.

### 3.3. Regresyon Analizi

Perakende hizmet kalitesinin müşteri memnuniyetini ne ölçüde etkilediđini deđerlendirmek üzere ölçekte yer alan ve bağımsız deđişken olarak ifade edilen alt boyutların (fiziksel görünüm, güvenilirlik, kişisel etkileşim, problem çözme ve politika) bağımlı deđişken olan müşteri memnuniyeti üzerindeki etkisini deđerlendirmek üzere çoklu dođrusal regresyon analizi yapılmıřtır. Deđişkenlere

ait ortalama, standart sapma ve korelasyon katsayıları tablo 6’da, çoklu doğrusal regresyon analizi sonuçları ise tablo 7’de yer almaktadır.

**Tablo 6: Değişkenlere Ait Ortalama, Standart Sapma ve Korelasyon Katsayıları**

Değişkenler	Ort.	SS	Fiziksel Görünüm	Güvenilirlik	Kişisel Etkileşim	Problem Çözme	Politika
Fiziksel Görünüm	4,64	,60	-				
Güvenilirlik	4,62	,65	,85**	-			
Kişisel Etkileşim	4,64	,61	,83**	,89**	-		
Problem Çözme	4,64	,64	,81**	,86**	,89**	-	
Politika	4,61	,66	,79**	,79**	,85**	,85**	-
Memnuniyet	4,68	,62	,79**	,82**	,85**	,81**	,80**

\*\*p<0,05

Korelasyon katsayıları değerlendirildiğinde; perakende hizmet kalitesi boyutlarının müşteri memnuniyeti ile pozitif yönde ve anlamlı düzeyde ilişkide (p<0.05) olduğu sonucuna ulaşılmıştır.

**Tablo 7: Çoklu Doğrusal Regresyon Analizi Sonuçları**

Değişkenler	Beta (β)	t-değeri	Sig. (p)	Düzeltilmiş R-Kare	F - değeri	p değeri	Durbin Watson
Sabit	,41**	3,018	0,003				
Fiziksel Görünüm	,17**	2,916	0,004				
Güvenilirlik	,15**	2,202	0,028	0,76	204,642	000	1,903
Kişisel Etkileşim	,35**	4,392	0,000				
Problem Çözme	,05	0,841	0,401				
Politika	,19**	3,448	0,001				

Bağımlı Değişken: Müşteri Memnuniyeti \*\*p<0,05 düzeyinde anlamlıdır.

Tablo 7’ye göre düzeltilmiş R<sup>2</sup> değeri 0,76’dır. Bu sonuç müşteri memnuniyetindeki %76’lık varyansın ölçek boyutları tarafından önemli ölçüde açıklandığını göstermektedir. Çoklu doğrusal regresyon testinin anlamlılığını gösteren ANOVA analizinin sonucuna göre; p değerinin 0,01’den küçük olması modelin anlamlı olduğunu göstermektedir. Regresyon analizinin varsayımlarından biri hata terimlerinin birbirleriyle ilişkili (otokorelasyon) olmaması gerekliliğidir. Bu gereklilik için kabul edilebilir “Durbin-Watson” değerinin 1,5-2,5 aralığında olması beklenmektedir. Bu çalışmada “Durbin-Watson” değerinin 1,903 çıkması analizde oto korelasyonun olmadığını göstermektedir. Bağımsız değişkenlerin bağımlı değişken üzerindeki etkilerini değerlendirmek üzere β katsayıları incelendiğinde ise fiziksel görünüm (β=0,17; p<0,05), güvenilirlik (β=0,15; p<0,05), kişisel etkileşim (β=0,35; p<0,05) ve politika (β=0,19; p<0,05) boyutları ile müşteri memnuniyeti arasında anlamlı bir ilişki olduğu görülmektedir. Ayrıca problem çözme (β=0,05; p>0,05) boyutunun müşteriler için oldukça anlamsız olduğu bulgulanmıştır. Buna göre; fiziksel görünüm, güvenilirlik, kişisel etkileşim ve politika boyutlarının müşteri memnuniyeti üzerinde oldukça önemli bir etkiye, problem çözme boyutunun ise önemsiz bir etkiye sahip olduğu sonucuna ulaşılmıştır. Bu sonuçlar doğrultusunda H<sub>1</sub>, H<sub>2</sub>, H<sub>3</sub> ve H<sub>5</sub> hipotezleri kabul edilmiş, H<sub>4</sub> hipotezi ise red edilmiştir.

### 3.4. Fark Testleri

Tablo 8’de ölçek boyutlarının cinsiyet ve medeni durum değişkenlerine göre farklılıklarının karşılaştırılması amacıyla yapılan t-testi sonuçları yer almaktadır.

**Tablo 8: Ölçek Boyutlarının Cinsiyet ve Medeni Durum Değişkenlerine Göre t-testi Sonuçları**

Alt Boyutlar	Değişkenler	Gruplar	N	Ort.	SS	t	p
Fiziksel Görünüm		Erkek	157	4,58	66	1,702	,090
		Kadın	164	4,70	53	1,694	
Güvenilirlik		Erkek	157	4,53	73	2,438	,015**
		Kadın	164	4,70	54	2,422	
Kişisel Etkileşim		Erkek	157	4,54	72	2,833	,005**
		Kadın	164	4,74	47	2,809	
Problem Çözme	Cinsiyet	Erkek	157	4,53	77	2,927	,004**
		Kadın	164	4,74	46	2,897	
Politika		Erkek	157	4,53	74	2,182	,030**
		Kadın	164	4,69	56	2,169	

Memnuniyet	Erkek	157	4,61	68	2,073	,039**
	Kadın	164	4,75	56	2,065	
Fiziksel Grnm	Evli	142	4,59	64	1,184	,237
	Bekar	179	4,68	57	1,167	
Gvenilirlik	Evli	142	4,60	66	,549	,584
	Bekar	179	4,64	64	,546	
Kiřisel Etkileřim	Evli	142	4,59	69	1,401	,162
	Bekar	179	4,69	54	1,365	
Problem özme	Evli	142	4,58	71	1,473	,142
	Bekar	179	4,68	58	1,440	
Politika	Evli	142	4,59	67	,485	,628
	Bekar	179	4,62	64	,482	
Memnuniyet	Evli	142	4,59	72	2,396	,017**
	Bekar	179	4,76	53	2,316	

\*\*p<0,05 dzeyinde anlamlıdır.

Tablo 8’de leđin alt boyutlarında cinsiyet deđiřkenine gre gvenilirlik, kiřisel etkileřim, problem özme, politika ve memnuniyet boyutlarında anlamlı bir farklılık bulunmuřtur (p<0,05). Ortalamalara gre tm alt boyutlarda kadın katılımcıların ortalama puanları erkek katılımcılara gre daha yksektir. Buna gre kadın katılımcıların mađazanın hizmet kalitesine ynelik algılarının ve memnuniyetlerinin erkeklere gre daha olumlu olduđu sylenebilir. Medeni durum deđiřkenine gre ise sadece memnuniyet alt boyutunda anlamlı bir farklılık bulunmuřtur (p<0,05). Ortalamalara gre bekarlar (4,76) evlilere (4,59) gre mađazada sunulan hizmetten daha fazla memnuniyet duymaktadırlar.

Ařađıdaki tablolarda lek boyutlarının yař (tablo 9), đrenim dzeyi (tablo 10), gelir dzeyi (tablo 11) ve alıřma durumu (tablo 12) deđiřkenlerine gre farklılıklarının karřılařtırılması amacıyla yapılan ANOVA testi sonuları yer almaktadır.

**Tablo 9:** lek Boyutlarının Yař Deđiřkenine Gre ANOVA Testi Sonuları

Alt Boyutlar	Gruplar	N	Ort.	SS	F	p
Fiziksel Grnm	18-25	108	4,66	,61	1,482	,207
	26-32	56	4,71	,54		
	33-40	49	4,46	,70		
	41-47	27	4,75	,42		
	48 ve zeri	81	4,63	,62		
Gvenilirlik	18-25	108	4,61	,62	1,715	,146
	26-32	56	4,62	,75		
	33-40	49	4,43	,74		
	41-47	27	4,80	,46		
	48 ve zeri	81	4,68	,58		
Kiřisel Etkileřim	18-25	108	4,68	,54	1,148	,334
	26-32	56	4,66	,61		
	33-40	49	4,51	,75		
	41-47	27	4,80	,44		
	48 ve zeri	81	4,62	,65		
Problem özme	18-25	108	4,63	,64	1,393	,236
	26-32	56	4,69	,56		
	33-40	49	4,50	,77		
	41-47	27	4,85	,33		
	48 ve zeri	81	4,62	,68		
Politika	18-25	108	4,61	,69	,632	,640
	26-32	56	4,65	,63		
	33-40	49	4,51	,72		
	41-47	27	4,75	,51		
	48 ve zeri	81	4,60	,63		
Memnuniyet	18-25	108	4,77	,48	3,199	,013**
	26-32	56	4,63	,75		
	33-40	49	<b>4,51a</b>	,77		
	41-47	27	<b>4,96b</b>	,14		
	48 ve zeri	81	4,62	,66		

a, b: Post Hoc testi sonularına gre farklı harfleri ieren gruplar arasındaki farklar nemlidir.

Tablo 9’da görüldüğü üzere yaş değişkenine göre sadece memnuniyet alt boyutunda anlamlı bir farklılık bulunmuştur ( $p<0,05$ ). Bu farkın 33-40 ile 41-47 yaş aralığındaki katılımcılardan kaynaklandığı Post Hoc Tukey testi sonuçlarına göre bulgulanmıştır. Bu gruptaki katılımcılara ait ortalama değerlere bakıldığında 41-47 yaş aralığındaki katılımcıların memnuniyet düzeylerinin (4,96), 33-40 yaş aralığındaki katılımcılara (4,51) göre daha yüksek olduğu görülmektedir.

**Tablo 10: Ölçek Boyutlarının Öğrenim Düzeyi Değişkenine Göre ANOVA Testi Sonuçları**

Alt Boyutlar	Gruplar	N	Ort.	SS	F	p
Fiziksel Görünüm	İlk-orta	7	4,52	0,74	2,145	,075
	Lise	50	4,75	0,51		
	Ön lisans	48	4,70	0,59		
	Lisans	173	4,66	0,58		
	Lisansüstü	43	4,41	0,77		
Güvenilirlik	İlk-orta	7	4,57	0,71	2,074	,084
	Lise	50	4,71	0,62		
	Ön lisans	48	4,70	0,54		
	Lisans	173	4,64	0,65		
	Lisansüstü	43	4,37	0,77		
Kişisel Etkileşim	İlk-orta	7	4,49	0,80	3,454	,009
	<b>Lise</b>	<b>50</b>	<b>4,79a</b>	<b>0,50</b>		
	Ön lisans	48	4,69	0,51		
	<b>Lisans</b>	<b>173</b>	<b>4,68a</b>	<b>0,58</b>		
	<b>Lisansüstü</b>	<b>43</b>	<b>4,35b</b>	<b>0,86</b>		
Problem Çözme	İlk-orta	7	4,24	1,23	3,341	,011
	<b>Lise</b>	<b>50</b>	<b>4,77a</b>	<b>0,45</b>		
	Ön lisans	48	4,69	0,53		
	<b>Lisans</b>	<b>173</b>	<b>4,67a</b>	0,62		
	<b>Lisansüstü</b>	<b>43</b>	<b>4,37b</b>	<b>0,85</b>		
Politika	İlk-orta	7	4,17	1,52	4,719	,001
	<b>Lise</b>	<b>50</b>	<b>4,80a</b>	<b>0,46</b>		
	<b>Ön lisans</b>	<b>48</b>	<b>4,69a</b>	<b>0,54</b>		
	<b>Lisans</b>	<b>173</b>	<b>4,63a</b>	<b>0,60</b>		
	<b>Lisansüstü</b>	<b>43</b>	<b>4,29b</b>	<b>0,87</b>		
Memnuniyet	İlk-orta	7	5,00	0,66	3,620	,007
	<b>Lise</b>	<b>50</b>	<b>4,80a</b>	<b>0,00</b>		
	<b>Ön lisans</b>	<b>48</b>	<b>4,77a</b>	<b>0,55</b>		
	<b>Lisans</b>	<b>173</b>	<b>4,69b</b>	<b>0,52</b>		
	<b>Lisansüstü</b>	<b>43</b>	<b>4,38</b>	<b>0,59</b>		

a,b: Post Hoc testi sonuçlarına göre farklı harfleri içeren gruplar arasındaki farklar önemlidir.

Tablo 10’da görüldüğü üzere öğrenim düzeyi değişkenine göre kişisel etkileşim, problem çözme, politika ve memnuniyet alt boyutlarında anlamlı bir farklılık bulunmuştur ( $p<0,05$ ). Her bir boyut altında bu farklılığın hangi gruplardan kaynaklandığını belirlemek üzere yapılan Post Hoc Tukey testi sonuçlarına göre kişisel etkileşim alt boyutunda lise-lisansüstü ve lisans-lisansüstü öğrenim düzeylerindeki katılımcılar arasında bir fark olduğu bulgulanmıştır. Lise mezunlarının (4,79) lisansüstü eğitim düzeylerindeki (4,35) kişilere göre, lisans mezunlarının (4,68) ise lisansüstü mezunlarına (4,35) göre kişisel etkileşim algısı daha yüksektir.

Problem çözme alt boyutunda lise-lisansüstü ve lisans-lisansüstü öğrenim düzeylerindeki katılımcılar arasında bir fark olduğu bulgulanmıştır. Lise mezunlarının (4,77) lisansüstü eğitim düzeylerindeki (4,37) kişilere göre, lisans mezunlarının (4,67) ise lisansüstü mezunlarına (4,37) göre problem çözme algısı daha yüksektir.

Politika alt boyutunda lise-lisansüstü, önlisans-lisansüstü ve lisans-lisansüstü öğrenim düzeylerindeki katılımcılar arasında bir fark olduğu bulgulanmıştır. Lise mezunlarının (4,80) lisansüstü eğitim düzeylerindeki (4,29) kişilere göre, önlisans mezunlarının (4,69) lisansüstü mezunlarına (4,29) göre ve lisans mezunlarının (4,63) ise lisansüstü mezunlarına (4,29) göre politika alt boyutuna yönelik algıları daha yüksektir.

Memnuniyet alt boyutunda lise-lisansüstü, önlisans-lisansüstü ve lisans-lisansüstü öğrenim düzeylerindeki katılımcılar arasında bir fark olduğu bulgulanmıştır. Lise mezunlarının (4,80)

lisansüstü eğitim düzeylerindeki (4,38) kişilere göre, önlisans mezunlarının (4,77) lisansüstü mezunlarına (4,38) göre ve lisans mezunlarının (4,69) ise lisansüstü mezunlarına (4,29) göre memnuniyet alt boyutuna yönelik algıları daha yüksektir.

**Tablo 11:** Ölçek Boyutlarının Gelir Düzeyi Değişkenine Göre ANOVA Testi Sonuçları

Alt Boyutlar	Gruplar	N	Ort.	SS	F	p
Fiziksel Görünüm	5000-7500	71	4,68	0,66	,773	,544
	7501-10000	25	4,63	0,44		
	10001-15000	32	4,56	0,76		
	15001-20000	84	4,57	0,59		
	20001 üzeri	109	4,71	0,58		
Güvenilirlik	5000-7500	71	4,63	0,66	2,118	,078
	7501-10000	25	4,55	0,58		
	10001-15000	32	4,41	0,92		
	15001-20000	84	4,56	0,67		
	20001 üzeri	109	4,74	0,53		
Kişisel Etkileşim	5000-7500	71	4,69	0,57	2,506	<b>,042</b>
	7501-10000	25	4,67	0,56		
	10001-15000	32	4,43	0,83		
	15001-20000	84	4,55	0,68		
	20001 üzeri	109	4,75	0,52		
Problem Çözme	5000-7500	71	4,69	0,52	2,452	<b>,046</b>
	7501-10000	25	4,64	0,53		
	10001-15000	32	4,42	0,92		
	15001-20000	84	4,54	0,72		
	20001 üzeri	109	4,75	0,58		
Politika	5000-7500	71	4,64	0,63	1,291	,273
	7501-10000	25	4,63	0,67		
	10001-15000	32	4,46	0,98		
	15001-20000	84	4,53	0,65		
	20001 üzeri	109	4,70	0,57		
Memnuniyet	5000-7500	71	4,69	0,64	,771	,545
	7501-10000	25	4,77	0,54		
	10001-15000	32	4,67	0,76		
	15001-20000	84	4,60	0,62		
	20001 üzeri	109	4,74	0,61		

Tablo 11’de görüldüğü üzere gelir düzeyi değişkenine göre kişisel etkileşim ve problem çözme alt boyutlarında anlamlı bir farklılık bulunmuştur ( $p<0,05$ ). Her bir boyut altında bu farklılığın hangi gruplardan kaynaklandığını belirlemek üzere yapılan Post Hoc Tukey testi sonuçlarına göre gruplar arasındaki farklılığın önemli düzeyde olmadığı bulgulanmıştır ( $p<0,05$ ).

**Tablo 12:** Ölçek Boyutlarının Çalışma Durumu Değişkenine Göre ANOVA Testi Sonuçları

Alt Boyutlar	Gruplar	N	Ort.	SS	F	p
Fiziksel Görünüm	Serbest Meslek	17	4,69	0,61	1,211	,304
	Özel Sektör	118	4,69	0,60		
	Kamu Sektörü	90	4,54	0,67		
	Ev Hanımı	8	4,79	0,29		
	Öğrenci	60	4,61	0,65		
	Diğer	28	4,80	0,33		
Güvenilirlik	Serbest Meslek	17	4,69	0,83	,345	,885
	Özel Sektör	118	4,64	0,72		
	Kamu Sektörü	90	4,59	0,61		
	Ev Hanımı	8	4,63	0,70		
	Öğrenci	60	4,56	0,60		
	Diğer	28	4,73	0,48		
Kişisel Etkileşim	Serbest Meslek	17	4,67	0,74	,598	,702
	Özel Sektör	118	4,68	0,66		
	Kamu Sektörü	90	4,57	0,65		
	Ev Hanımı	8	4,71	0,50		
	Öğrenci	60	4,62	0,56		
	Diğer	28	4,77	0,41		
	Serbest Meslek	17	4,67	0,79		



Problem Çözme	Özel Sektör	118	4,69	0,66	,580	,715
	Kamu Sektörü	90	4,59	0,67		
	Ev Hanımı	8	4,58	0,53		
	Öğrenci	60	4,57	0,64		
	Diğer	28	4,75	0,45		
Politika	Serbest Meslek	17	4,62	0,77	1,313	,258
	Özel Sektör	118	4,69	0,62		
	Kamu Sektörü	90	4,54	0,66		
	Ev Hanımı	8	4,75	0,37		
	Öğrenci	60	4,48	0,81		
Memnuniyet	Diğer	28	4,76	0,38	1,058	,383
	Serbest Meslek	17	4,65	0,85		
	Özel Sektör	118	4,76	0,56		
	Kamu Sektörü	90	4,57	0,73		
	Ev Hanımı	8	4,71	0,55		
	Öğrenci	60	4,68	0,61		
	Diğer	28	4,79	0,41		

Tablo 12’de görüldüğü üzere çalışma durumu değişkenine göre ölçek boyutlarında anlamlı bir farklılık bulunmamıştır ( $p < 0,05$ ).

#### 4. SONUÇ VE ÖNERİLER

Perakendecilik sektöründe elde edilecek rekabet avantajının sürdürülebilirliği müşteri memnuniyeti açısından hizmet kalitesinin tutarlı bir şekilde ve sürekli olarak artırılması amacıyla ve belirli aralıklarla yapılacak ölçümlerle sağlanabilmektedir. Bu amaçla çalışmada örnek bir perakende mağazasında müşteri memnuniyeti üzerinde etkili olan faktörlerin değerlendirilmesi amaçlanmıştır. Bu amaçla yapılan çalışmadan elde edilen sonuçlara göre beyaz eşya satışının yapıldığı mağazada hizmet kalitesinin belirlenmesinde kişisel etkileşim önemli bir oynamakta ve bunu politika, fiziksel görünüm ve güvenilirlik izlemektedir. Yani araştırmanın yapıldığı mağazadan alışveriş yapan müşteriler, mağazalarıyla ilişkilerini geliştirmede kilit faktör olarak diğer boyutlara nazaran kişisel etkileşim boyutuyla daha fazla ilgilenmektedirler. Bu boyut müşterilerin satış personelini algılama biçimiyle ilgilidir ve araştırmanın yapıldığı mağazada müşterilerin sorularını hızlı bir şekilde yanıtlayacak bilgiye sahip, sosyal beceri yönünden yeterli ve güven sergileyen çalışanların olması sunulan hizmet kalitesinin iyileştirilmesinde oldukça önemli bir faktördür. Bu nedenle mağaza yöneticileri kişisel etkileşim boyutuna daha fazla odaklanarak hizmet kalitesini iyileştirebileceklerdir. Bu sonucun geçmiş araştırmalarla da uyumlu olduğu görülmektedir (Shamdasani ve Balakrishman, 2000; Hsieh ve Hiang, 2004; Beneke, 2012; Ushantha vd., 2014; Mahfooz, 2014; Venkateswaran ve Sundram, 2021; Habaragoda, 2021; Zhang vd., 2022; Verma ve Roshani, 2022; Tias vd., 2022; Sivapalan vd., 2022; Fatimah, 2023; Nguyen vd., 2023).

Çalışma kapsamında ele alınan boyutların demografik değişkenlere göre farklılıkları değerlendirildiğinde ise hizmet kalitesinin belirlenmesinde en çok etkili olan kişisel etkileşim, politika ve güvenilirlik boyutlarında kadın katılımcıların hizmet kalitesine yönelik algılarının erkeklere göre daha olumlu olduğu görülmektedir. Kadınların erkeklere göre kişisel etkileşimi daha fazla önemsedikleri düşünüldüğünde bu sonucun mağaza açısından hizmet kalitesi anlamında avantajlı bir durum yarattığı düşünülebilir. Politika boyutunda ifade edilen yüksek kaliteli ürünlerin sunulması, uygun park yerlerinin olması, kredi kartı gibi ödeme seçeneklerinin bulunması, iade ve değişim olanakları, yüksek değer içerecek nitelikte ve çok çeşitli ürünlerin sunulması gibi konularda kadın katılımcıların hizmet kalitesine yönelik algılarının erkeklere göre daha olumlu olduğu görülmektedir. Bu boyut kapsamında kadınların erkeklere göre beklentilerinin daha düşük olması bu durumun nedeni olarak gösterilebilir. Güvenilirlik boyutunda da kadın katılımcıların hizmet kalitesine yönelik algılarının erkeklere göre daha olumlu olduğu görülmektedir. Hizmetleri her seferinde müşteri beklentilerine uygun düzeyde sunmak, hatasız ve müşteri dostu satış yapmak gibi konularda mağaza imajını olumlu yönde etkilediği düşünülen bu boyut hakkında kadınların erkeklere göre daha olumlu düşünmesi mağaza açısından oldukça önemlidir. Çünkü bu konular hakkında olumsuz algıların geliştirilmesi, ağızdan ağza olumsuz söylentilerin yayılmasına ve müşterilerin rakip işletmelere kaymasına neden olabilmektedir. Kadınların erkeklere kıyasla alışveriş sonrası diğer müşterilerle olan yüksek etkileşim düzeyleri dikkate alındığında yaşanan olumsuz bir deneyimin diğer müşterileri de çok

fazla etkileyebileceđi dūřunūlmektedir. Bu aıdan mađazanın avantajlı bir durumda olduđu sūylenebilir. Yař deđiřkenine gōre yapılan fark testleri sonucunda 41-47 yař aralıđındaki katılımcıların memnuniyet dūzeylerinin, 33-40 yař aralıđındaki katılımcılara gōre daha yūksək olduđu gōrūlmektedir. Yař arttıķa beklenti dūzeyinin de azaldıđı bu durumun nedeni olarak gōsterilebilir. Őđrenim dūzeyi deđiřkenine gōre farklılıklar deđerlendirildiđinde ise hizmet kalitesinin belirlenmesinde etkili olan kiřisel etkileřim ve politika boyutlarında anlamlı bir farklılık bulunmuřtur. Kiřisel etkileřim alt boyutunda lise mezunlarının, lisansūstū eđitim dūzeylerindeki kiřilere gōre, lisans mezunlarının ise lisansūstū mezunlarına gōre kiřisel etkileřim algısı daha yūksektir. Politika alt boyutunda da lise mezunlarının lisansūstū eđitim dūzeylerindeki kiřilere, Őnlisans mezunlarının lisansūstū mezunlarına ve lisans mezunlarının lisansūstū mezunlarına gōre politika alt boyutuna yōnelik algıları daha yūksektir. Eđitim dūzeyi arttıķa beklentilerin artması bu boyutlara iliřkin ilgi dūzeyinin dūřmesinin nedeni olarak dūřunūlebilir.

Bu arařtırmadan elde edilen sonular, perakende hizmet kalitesi bakımından problem özme boyutu dıřında diđer tūm boyutların mūřteri memnuniyeti üzerinde anlamlı bir etkisinin olduđunu gōstermektedir. Bu sonu mađazanın iadeleri/deđiřimleri yōnetme ve mūřteri řikayetlerini nazike ve samimi bir řekilde ele alma becerisi olarak ifade edilen problem özme boyutunun arařtırmanın yapıldıđı mađazada mūřterilerin memnuniyeti üzerinde anlamlı bir etkisinin olmadıđını gōstermektedir. Buna gōre benzer hizmetlerin sunulduđu diđer mađazalarda da problem özme yaklařımlarının benzer olması ya da mūřterilerin bu boyut kapsamında ifade edilen hususlarda ortalama bir hizmet beklentisinin olması nedeniyle farklı bir hizmet kalitesi algısının oluřmadıđı sūylenebilir. Ayrıca mađazada sunulan hizmetler kapsamında mūřterilerin ok fazla sorun yařamaması ya da bu konu hakkında yeterli bir bilin dūzeyinde olmaması da memnuniyet üzerinde problem özme yaklařımlarının etkisinin olmadıđını dūřündürmektedir. Mūřteri memnuniyeti üzerindeki etkisi dikkate alındıđında Őlekte yer alan boyutlar ierisinde en dūřuk ortalamaya (4,61) sahip olması nedeniyle politika boyutunun yeniden gōzden geirilmesi gerekmektedir. Bu kapsamda yapılacak iyileřtirmeler mūřteri memnuniyet anketleri ya da yūzyūze gōrūřmeler üzerinden mūřterilerden gelen Őneriler dođrultusunda Őst yōnetim tarafından planlanabilir ve belirli aralıklarla yeniden gōzden geirilebilir.

Hizmet iřletmelerinin sayısındaki hızlı artıř rekabetin artmasına artan rekabet de mūřteri memnuniyetinin daha fazla dikkate alınmasına yol amıřtır. Bu nedenle perakende sektōründe hizmet sunan iřletmelerin bu alıřmada ele alınan boyutlar kapsamında yapacakları deđerlendirmelerle mūřterilerin memnuniyet dūzeylerini belirli aralıklarla ve tutarlı bir řekilde Őlmeleri rekabeti gūcūn artmasında ve gerekli deđiřikliklerin yapılmasında etkili olacaktır. Bu arařtırma, perakende sektōründe beyaz eřya satıřı yapan ve ũ farklı satıř řubesi olan bir mađazada yūrütūlmūřtur ve bu alanlarda gelecekteki alıřmalar iin temel bir arařtırma olarak gōsterilebilir. Ancak farklı bōlge ve řehirlerde, perakende sektōründe faaliyet gōsteren ve farklı ũrūn satıřlarının yapıldıđı mađazalarda yapılacak arařtırma sonularının karřılařtırılması gelecek alıřmalar iin Őnerilmektedir.

---

**Etik Beyan:** *Bu alıřmada kullanılan anket yōntemi iin Ondokuz Mayıs Őniversitesi Etik Kurulu'ndan 25/12/2020 tarihli ve 2020/911 nolu toplantısında 11 sıra sayılı kararı ile izin alınmıřtır. Aksi bir durumun tespiti halinde AKAD Dergisinin hibir sorumluluđu olmayıp, tūm sorumluluk alıřmanın yazarına aittir.*

**Ethics Statement:** *Permission for this study was obtained from the Ethics Committee of Ondokuz Mayıs University with the decision number 11 at the meeting dated 25/12/2020 and numbered 2020/911 of the relevant board. In case of detection of a contrary situation, AKAD Journal has no responsibility and all responsibility belongs to the author of the study.*

---

## KAYNAKA

Ahmed, R., Mehdi, Z., & Samreen, H. (2019). Assessing the existence of RSQS (Retail Service Quality Scale) in the retail store & supermarkets operating in Karachi. *Pakistan Business Review*, 20(4), 853-874. [https://www.researchgate.net/profile/Rizwan-Ahmed-8/publication/334173152\\_ASSESSING\\_THE\\_EXISTENCE\\_OF\\_RSQS\\_RETAIL\\_SERVICE](https://www.researchgate.net/profile/Rizwan-Ahmed-8/publication/334173152_ASSESSING_THE_EXISTENCE_OF_RSQS_RETAIL_SERVICE)

QUALITY SCALE IN THE RETAIL STORE SUPERMARKETS OPERATING IN KARACHI

- Ali, J., Chaudhry, M. S., Naqvi, F. N., & Raza, S. S. (2021). Measure retail service quality of female clothing brands: A case study of Lahore. *Psychology and Education*, 58(2), 4128-4140. <https://doi.org/10.1177/02560909200602>
- Beneke, J., Hayworth, C., Hobson, R., & Mia, Z. (2012). Examining the effect of retail service quality dimensions on customer satisfaction and loyalty: The case of the supermarket shopper. *Acta Commercii*, 12(1), 27-43. <https://doi.org/10.4102/ac.v12i1.129>
- Bitner, M. J. (1990). Evaluating service encounters: The effects of physical surroundings and employee responses. *Journal of Marketing*, 54(2), 69-82. <https://doi.org/10.1177/002224299005400206>
- Bitner, M. J. (1992). Servicescapes: The impact of physical surroundings on customers and employees. *Journal of Marketing*, 56(2), 57-71. <https://doi.org/10.2307/1252042>
- Dabholkar, P. A., Thorpe, D. I., & Rentz, J. O. (1996). A measure of service quality for retail stores: Scale development and validation. *Journal of the Academy of Marketing Science*, 24(1), 3-16. <https://doi.org/10.1007/BF02893933>
- Darian, J. C., Tucci, L. A., & Wiman, A. R. (2001). Perceived salesperson service attributes and retail patronage intentions. *International Journal of Retail & Distribution Management*, 29(5), 205-213. <https://doi.org/10.1108/09590550110390986>
- Das, A., Kumar, V., & Saha, G. C. (2010). Retail service quality in context of CIS countries. *International Journal of Quality & Reliability Management*, 27(6), 658-683. <https://doi.org/10.1108/02656711011054542>
- Demirağ, B. (Eds.). (2020). *Marka imajı, fiyat, güven, algılanan değerin satın alma niyetine etkisi: Beyaz eşya sektöründe bir uygulama*. International Online Conference on Social Sciences Researches (IOCSSR). <https://www.researchgate.net/publication/350277269>
- Farooqi, R., & Banerji, R. (2013). Evaluation of retail service quality by using RSQS Model: A case study on big bazaar hypermarkets in Nct of Delhi (India). *SSRN Electronic Journal*. <http://dx.doi.org/10.2139/ssrn.2578865>
- Fatimah, F. (2023). Impact of retail service quality on purchasing decisions in traditional retail. *International Social Sciences and Humanities*, 2(3), 932-940. <https://doi.org/10.32528/issn.v2i3.372>
- Finn, D. W., & Lamb Jr, C. W. (1991). An evaluation of the SERVQUAL Scales in a retailing setting. *Advances in Consumer Research*, 18(1), 483-490. <https://eds.p.ebscohost.com/eds/pdfviewer/pdfviewer?vid=0&sid=6ddd3478-865b-4fdc-aab9-2cbb1cc41d5a%40redis>
- Gagliano, K. B., & Hathcote, J. (1994). Customer expectations and perceptions of service quality in retail apparel specialty stores. *Journal of Service Marketing*, 8(1), 60-69. <https://doi.org/10.1108/08876049410053311>
- Gürbüz, S., & Şahin, F. (2018). *Sosyal bilimlerde araştırma yöntemleri*. Seçkin Yayıncılık.
- Habaragoda, S., & Wathsala, H. A. I. (2021). Service quality and customer satisfaction: An empirical evaluation of RSQS in Sri Lankan supermarkets. *The Journal of Insurance and Finance*, 1(1), 1-16. <https://fbsf.wyb.ac.lk/wp-content/uploads/2021/10/SERVICE-QUALITY-AND-CUSTOMER-SATISFACTION-AN-EMPIRICAL-EVALUATION-OF-RSQS-IN-SRI-LANKAN-SUPERMARKETS>
- Hennig-Thurau, T. (2004). Customer orientation of service employees: Its impact on customer satisfaction, commitment, and retention. *International Journal of Service Industry Management*, 15(5), 460-478. <https://doi.org/10.1108/09564230410564939>

- Huang, M. H. (2009). Using service quality to enhance the perceived quality of store brands. *Total Quality Management*, 20(2), 241-252. <https://doi.org/10.1080/14783360802623100>
- Ingaldi, M. (2021). Retail Service Quality Scale (RSQS) as an example of quality service scale used in traditional trade. *Multidisciplinary Aspects of Production Engineering*, 4(1), 431-441. <https://doi.org/10.2478/mape-2021-0039>
- Hsieh, Y. C., & Hiang, S. T. (2004). A study of the impacts of service quality on relationship quality in search-experience-credence services. *Total Quality Management & Business Excellence*, 15(1), 43-58. <https://doi.org/10.1080/1478336032000149090>
- Ibrahim, Z., Dana, L., Mahdi, A. F., Zin, M. Z. M., Ramli, M. A., & Nor, M. R. M. (2013). Evaluation of Malaysian retail service quality. *Asian Social Science*, 9(4), 14-26. <https://doi.org/10.5539/ass.v9n4p14>
- Islam, M. J., Mustafi, M. A. A., Azmi, T., & Ahmed, F. (2016). Measuring the effect of retail service quality dimensions on customer satisfaction and loyalty: The study on the super shop in Bangladesh. *International Journal of Scientific & Engineering Research*, 7(8), 215-233. <https://www.ijser.org/researchpaper/Measuring-the-Effect-of-Retail-Service-Quality-Dimensions-on-Customer-Satisfaction-and-Loyalty-The-study-on-the-Super-Shop-in-Bangladesh.pdf>
- KPMG (Klynveld Peat Marwick Goerdeler). (2020). *Perakende sektörel bakış*. <https://assets.kpmg.com/content/dam/kpmg/tr/pdf/2020/01/sektorel-bakis-2020-perakende.pdf>
- Levy, M., & Weitz, B. A. (2012). *Retailing management*. Mc Graw Hill.
- Mahfooz, Y. (2014). Relationship between service quality and customer satisfaction in hypermarkets of Saudi Arabia. *International Journal of Marketing Studies*, 6(4), 10-22. <https://doi.org/10.5539/ijms.v6n4p10>
- Minh, N. H., Ha, N. T., Anh, P. C., & Matsui, Y. (2015). Service quality and customer satisfaction: A case study of hotel industry in Vietnam. *Asian Social Science*, 11(10), 73-85. <http://dx.doi.org/10.5539/ass.v11n10p73>
- Nhat, N. D. D., & Hau, L. N. (2007). Determinants of retail service quality-a study of supermarkets in Vietnam. *VNUHCM Journal of Science and Technology Development*, 10(8), 15-23. <http://stdj.scienceandtechnology.com.vn/index.php/stdj/article/view/2809>
- Newman, K. (2001). Interrogating SERVQUAL: A critical assessment of service quality measurement in a high street retail bank. *International Journal of Bank Marketing*, 19(3), 126-139. <http://dx.doi.org/10.1108/02652320110388559>
- Nguyen, T. T., Nguyen, A. T. T., & Truong, T. T. M. (2023). Factors affecting customer satisfaction on service quality at San Ha Retail Group. *Tra Vinh University Journal of Science*, 13(2)1-8. <http://dx.doi.org/10.35382/TVUJS.13.2.2023.1930>
- Shamdasani, P. N., & Balakrishnan, A. A. (2000). Determinants of relationship quality and loyalty in personalized services. *Asia Pacific Journal of Management*, 17, 399-422. <https://link.springer.com/article/10.1023/A:1015834214570>
- Siu, N. Y. M., & Tak-Hing Cheung, J. (2001). A measure of retail service quality. *Marketing Intelligence and Planning*, 19(2), 88-96. <http://dx.doi.org/10.1108/02634500110385327>
- Sivapalan, A., Shankar, A., Das, M., & Konalingam, K. (2022). How to enhance customer loyalty to retail stores via retail service quality practices? A moderated mediated mechanism. *Services Marketing Quarterly*, 43(4), 445-465. <https://doi.org/10.1080/15332969.2021.1997504>
- Tho, T. T. A. (2022). Assessing customer satisfaction with the retail service quality of Zara Vietnam stores. *Tap Chí Nghiên Cứu Tài Chính-Marketing*, 72(6), 13-23. <https://doi.org/10.52932/jfm.vi72.351>

- Tias, A., Sukmono, Y., & Gunawan, S. (2022). Analisis kualitas pelayanan pada ritel modern dengan pendekatan Retail Service Quality Scale (RSQS) dikombinasikan dengan customer satisfaction index (CSI). *Tekmapro: Journal of Industrial Engineering and Management*, 17(2), 61-72. <https://repository.unmul.ac.id/bitstream/handle/123456789/47122/315-Article%20Text-1975-1-10-20220728.pdf?sequence=1>
- Ushantha, R. C., Wijeratne, A. W., Achchuthan, S., & Lanka, S. (2014). An assessment of retail service quality: An empirical study of the RSQS in Sri Lankan supermarkets. *Developing Country Studies*, 4(3), 78-90. <https://core.ac.uk/download/pdf/234681505.pdf>
- Venkateswaran, P. S., & Sundram, S. (2021). Impact of retail service quality and store service quality on patronage intention towards organized retail industry. *Turkish Journal of Computer and Mathematics Education*, 12(3), 1462-1471. <https://doi.org/10.17762/turcomat.v12i3.944>
- Verma, M., & Roshani, P. (2022). A study on consumer expectation towards retail service quality with reference to Ghaziabad. *ECS Transactions*, 107(1), 10385-10397. <https://doi.org/10.1149/10701.10385ecst>
- Yılmaz, M., & Vardarlier, P. (2021). Motivasyon araçlarının örgütsel bağlılık üzerine etkisi: Perakende sektörü çalışanlarına yönelik bir araştırma. *Business & Management Studies: An International Journal*, 9(4), 1347-1365. <https://doi.org/10.15295/bmij.v9i4.1900>
- Zhang, M., Li, Y., Sun, L., & Moustapha, F. A. (2022). Integrated store service quality measurement scale in omni-channel retailing. *International Journal of Retail & Distribution Management*, 50(7), 839-859. <https://doi.org/10.1108/IJRDM-02-2021-0056>
- Zia, A., & Hashmi, A. R. (2019). Exploring the factors affecting service quality of zain mobile subscribers in Al Baha, Saudi Arabia. *International Journal of Innovative Technology and Exploring Engineering*, 8(11), 2400-2405. <https://doi.org/10.35940/ijitee.J9934.0981119>





## “City Break” Hareketi Yerel Kalkınmada Etkili Bir Kamu Politikası Olabilir mi? Isparta İli Örneği

### Can “The City Break” Movement be an Effective Public Policy for Local Development? Isparta Province Example

Zişan ÖZCAN KORKMAZ<sup>1</sup>, Mertcan ÖZTÜRK<sup>2</sup>

#### Öz

**Amaç:** Çalışmanın amacı, city break hareketinin yerel kalkınmanın sağlanmasında kamu politikası örneği olarak etkin bir turizm politikası olup olmadığının tespit edilmesidir.

**Tasarım/Yöntem:** Araştırma konusunun derinlemesine incelenmesi için amaçlı örnekleme yöntemi tercih edilmiştir. Bu çerçevede araştırmanın örneklemini, Isparta bölgesindeki 13 turizm paydaşı oluşturmaktadır. Araştırma için yarı yapılandırılmış soru formu kullanılmış, veri toplama yöntemi olarak görüşme tekniği tercih edilmiştir. Elde edilen veriler Maxqda programı kullanılarak analiz edilmiştir.

**Bulgular:** Analiz sonuçları city break dahilindeki ziyaretçilerin Isparta'nın doğal ve kültürel yapısından etkilendiğini, ulaşım açısından avantajlı bir konumda olduğunu düşündüklerini; fakat city break ziyaretçileri için yeterli düzeyde politika bulunmadığını göstermektedir. Aynı zamanda bilgiye ulaşım konusunda çevrimiçi bilgi ve iletişim sistemlerinin sıklıkla tercih edildiği ve gerçekleştirilen geziler sonrasında görüş ve düşüncelerin değerlendirildiği gözlenmektedir. Diğer sonuçlar ise kurumlar arası iş birliklerinin prosedür tabanlı olduğunu bununla birlikte kurumların sıklıkla yerel politika ve aktivitelere yöneldiğini göstermektedir. Elde edilen bulgular değerlendirildiğinde Isparta'nın city break için zengin bir bölge olduğu ve kalkınma sürecinde city break hareketlerinin etkin bir politika olarak tercih edilebileceği öngörülmektedir. Fakat cevaplar neticesinde Isparta'da city break için yeterli çalışma ve aktivite yapılmadığı, kalkınmaya fayda sağlaması amacıyla bu alana yönelik kamu politikaları geliştirilmesi gerektiği düşünülmektedir.

**Sınırlılıklar:** Araştırma örneklemini, Isparta'daki turizm paydaşları oluşturmaktadır. Bu unsur araştırmanın temel sınırlılığını oluşturmaktadır.

**Özgünlük/Değer:** Çalışma, yerel kalkınma ile city break hareketi arasında ilişki kurmasından özgün bir niteliğe sahiptir.

**Anahtar Kelimeler:** City Break Hareketi, Yerel Kalkınma, Kamu Politikası, Turizm Politikası

#### Abstract

**Purpose:** The aim of this study is to determine whether the city break movement constitutes an effective tourism policy example for achieving local development through public policies.

**Design/Methodology:** Purposive sampling method was preferred in order to examine the research subject in depth. In this context, the sample of the research consists of 13 tourism stakeholders in the Isparta region. A semi-structured questionnaire was used for the research, and the interview technique was preferred as the data collection method. The obtained data was analyzed using the Maxqda program.

**Findings:** The analysis results indicate that visitors participating in the city break movement are influenced by Isparta's natural and cultural assets and perceive it to be advantageously located in terms of transportation. However, it reveals that there is an insufficient level of policy specifically tailored to city break visitors. Additionally, online information and communication systems are frequently used for obtaining information, and post-trip evaluations and feedback are commonly conducted. Other findings suggest that inter-institutional collaborations are mostly procedure-based, although institutions frequently engage in local policies and activities. Considering the results, Isparta is deemed to be a region rich in city break potential, and city break movements can be considered an effective policy for development. However, it is also believed that there is a lack of sufficient efforts and activities for city break in Isparta, and the development of public policies specific to this area is necessary to contribute to the local development.

**Limitations:** The research sample consists of tourism stakeholders in Isparta. This element constitutes the main limitation of the research.

**Originality/Value:** This study is distinguished by its exploration of the relationship between local development and the city break Movement.

**Keywords:** City Break Movement, Local Development, Public Policy, Tourism Policy

<sup>1</sup>Dr. Öğr. Üyesi, Süleyman Demirel Üniversitesi, İktisadi ve İdari Bilimler Fakültesi, Turizm İşletmeciliği Bölümü, zisankorkmaz@sdu.edu.tr, ORCID: 0000-0002-5842-8638

<sup>2</sup>Doktora Öğrencisi, Süleyman Demirel Üniversitesi, İktisadi ve İdari Bilimler Fakültesi, Turizm İşletmeciliği Bölümü, ozturk.mertcan@hotmail.com, ORCID: 0000-0002-3647-2531

## 1. GİRİŞ

II. Dünya Savaşından günümüze kadar olan sürece bakıldığında, kalkınma olgusunun önem kazandığı görülmektedir (Kutlutürk, 2022). Özellikle artan nüfusa bağlı olarak doğal kaynaklarda ve besin kaynaklarında azalmalar yaşanması ülkeleri üretim faaliyetlerini fazlaştırmaya yöneltmiş fakat üretim noktasında da rekabet düzeyinin yükselmesi, ekonomik kaygılar ve bölgesel geri kalmışlık kalkınma olgusunun daha da önem kazanmasına zemin hazırlamıştır (Türksoy, 2018). Döneme ve şartlara bağlı ortaya çıkan bu fakirleşme oranındaki büyüme, bölge bazlı gelişmişlik düzeyindeki farklılıklar, ekonomik dengesizlikler, adaletsizlik olgusu ve doğal kaynakların tahribatı ülkelerin kalkınmayı farklı boyutlar ve farklı politikalar çerçevesinde ele almasına sebep olmuştur (Gülçubuk, 2013). 1970’li yıllarda ortaya çıkan ekonomik krizle birlikte kalkınma süreçlerinde önemli bir değişim meydana gelmiştir. Bu yıllarda bölge kavramından yerellik kavramına geçiş yapılmış ve kalkınma süreçlerinde, ulusun alt birimi olan bölge yerine kendi olanakları, birikimleri ve potansiyeli ile var olma mücadelesi verebilecek olan yerellik kavramı gündeme gelmiştir (Eraydın, 2004). Bu yeni yaklaşımda temel amaç, ekonominin güçlendirilmesi, yeni iş alanlarının oluşturulması, işsizlik düzeyinin azaltılması ve yoksulluk seviyelerinin düşürülmesidir. Bir başka deyişle, yerel halkın yaşam standartları ve kalitesinin sürdürülebilir şekilde yükseltilmesidir (Sakınç, 2013).

Ülkeler kalkınma noktasında birçok farklı politika izlemiş, birçok farklı sektörden faydalanmıştır. Kalkınmaya yönelik çalışmalar incelendiğinde, turizm faaliyetlerinin, türlerinin (doğa turizmi, kırsal turizm, inanç turizmi, kış turizmi, sağlık turizmi vb.) ve turizm politikalarının kalkınma olgusu için hayati öneme sahip olduğu görülmektedir. Özellikle az gelişmiş ve gelişmekte olan ülkelerin sunmakta oldukları ürün ve hizmetlerin, turizm gelirlerinin artırılmasında, sektördeki pazar payının genişletilmesinde ve gelişmiş ülkeler ile rekabet edebilme düzeyinin yükseltilmesinde önemli bir role sahip olduğu öne sürülmektedir (Öztürk & Yazıcıoğlu, 2002). Bu bağlamda kaynaklarının etkin kullanılması ve etkili turizm politikalarının geliştirilmesi bölgeler arasındaki dengesizlikleri gidereceği ve kalkınma için itici bir güç oluşturacağı öne sürülmektedir (Çeken, 2008). Ülkeler turizm sektörünü sahip olduğu ekonomik, sosyo-kültürel ve çevresel etkileri sebebi ile kalkınma için bir araç olarak görmektedir. Bu sebeple yerel kalkınmanın sağlanmasında ve gelişmişlik düzeyinin artırılmasında turizm etkin bir politik araç olarak kullanılmaktadır (Çeken, 2008). Bu yaklaşıma ilişkin en önemli örneklerden bir tanesi, onuncu kalkınma planında turizm sektörünün bölgesel kalkınma için öncü sektör olması yönündeki temel amaç ve çalışmalardır (Kalkınma Bakanlığı, 2013). Turizm sektörünün kalkınma üzerindeki etkisini niteleyen bir diğer yaklaşım ise on birinci kalkınma planında bulunmaktadır. On birinci kalkınma planında, öncü sektörlerle ilaveten turizm sektörü de öncelikli gelişme alanları içerisine alınmıştır. Bu kalkınma planında turizm sektörü için temel amaç, değişen tüketici eğilimleri ve teknolojik gelişmeler çerçevesinde turizmin çeşitlendirilmesi, geliştirilmesi, sezon süresinin uzatılması, hizmet kalitesinin artırılması, konaklama süreleri ile harcama düzeylerinin artırılması ve koruma-kollama dengesi içerisinde ekonomik ve sosyal kalkınmaya katkı sağlaması olarak belirlenmiştir. Aynı zamanda turizm tabanlı gelişim ve dönüşümlerin her bir bölgenin özelinde ve odaklı anlayış çerçevesinde gerçekleştirileceği vurgulanmıştır (Strateji ve Bütçe Başkanlığı, 2019). Bu yaklaşım çerçevesinde söz konusu turizm tabanlı gelişimlerin ve kalkınma çerçevesindeki etkilerin bölgesel bir nitelik taşıyacağı öne sürülebilmektedir. Günümüzde ulaşım (Erdoğan, 2016), altyapı (Bayraktutan, 1992) ve üstyapı olguları kalkınma için büyük önem arz etmektedir. Aynı zamanda araştırmalar şehirlerin ulaşım (Dunne, 2009), altyapı ve üstyapı (Dunne, 2009; Dunne, Flanagan ve Buckley, 2010) gibi olanakları ile city break hareketleri arasında bir ilişki olduğunu da öne sürmektedir. Bu bağlamda city break hareketleri için ulaşım olanaklarının geliştirilmesi, altyapı ve üstyapıya yönelik çalışmaların artırılması ve buna bağlı olarak artacak turistik faaliyetlerin yerel kalkınma üzerinde olumlu etkisi olacağı sonucu öngörülmektedir. Bölgenin sahip olduğu değerler kadar bölge hakkındaki bilgiye nasıl ulaşıldığı da bir o kadar önem arz etmektedir. Günümüzde sosyal medya ve internet başta olmak üzere bilgi iletişim teknolojileri karar verme ve bilgiye ulaşma noktasında büyük kolaylıklar sağlamaktadır. Bu noktada tüketiciler ürün veya hizmeti tercih etmeden önce söz konusu ürün ve hizmet hakkında çevrimiçi veri tabanlarından veya faaliyete ev sahipliği yapan kurumun sitesinden bilgiye ulaşabilmektedir (Yıldız & Yıldız, 2015). Dunne, Flanagan ve Buckley’in (2011) yaptıkları çalışmada city break hareketlerine katılan ziyaretçilerin %60’ından fazlasının bilgiye ulaşma noktasında internet tabanlı teknolojileri tercih ettiklerini tespit etmişlerdir.

Yapılan arařtırmalar ve elde edilen bulgular incelendiđinde city break hareketlerinin yaygınlařmasında bilgi iletiřim teknolojilerinin rolü olduđu tespit edilmiřtir.

Bu alıřmada city break hareketinin yerel kalkınma iin etkin bir turizm politikası olup olmadıđı arařtırılmıřtır. Arařtırmada nitel analiz yntemi tercih edilmiřtir. Arařtırmada kullanılan yarı yapılandırılmıř soru formu Dunne ve diđerlerinin (2011) İrlanda’da yapmıř olduđu alıřmadan derlenmiř olup alıřma amacına gre revize edilmiřtir. Veri toplama yntemi olarak grüşme tekniđi tercih edilmiř ve turizm paydařlarından oluřan 13 kiřilik bir katılımcı topluluđuyla grüşmeler gerekleřtirilmiřtir. Farklı perspektiflere ait cevaplar alınabilmesi iin sz konusu kiřiler zellikle turizm sektr ierisinde yer alan veya ilgili kurum ve kuruluřlardan seilmiřtir. Bu kiřilerin seilmesinin temel nedeni, yneltilen sorulara daha dođru, aıklayıcı ve farklı bakıř ynelik cevap verme potansiyelleridir. Grüşmeler neticesinde elde edilen veriler MAXQDA programında analiz edilmiřtir. alıřma blmleri yerel kalkınma kavramı, city break kavramı, arařtırma yntemi, bulgular ve sonutan oluřmaktadır.

## 2. “CITY BREAK” (MOLA ŐEHİR) KAVRAMI

Gnmzde řehirler iř, arkadaş-akraba ziyareti, alıřveriř, kltr, gece hayatı, yiyecek-iecek, spor, festival, zel etkinlikler ve sanat gibi amalar ile ziyaret edilebilmektedir (zer, 2010). Kısaca řehirler hem eřitli hem farklı hem de kolay eriřilebilir bir eđlence deneyimi sunmaları sebebiyle, turistler iin nemli blgelere dnüşmeye bařlamıřlardır (Dunne vd., 2010; Vujici, Stamenkovi, Stankov, Kova, Vasiljevi ve Popov-Locke, 2020). Aynı zamanda řehirlere yapılan ziyaretlerin mevsimselliđe bađlı olmaması ve seyahat maliyetlerinin uygun olması bu gezileri karakterize etmekte ve ziyaretiler iin zaman olgusuna takılmadan tatil yapabilme zgrlđ sađlamaktadır (Őagovnovic & Kovacic, 2021). Tm bu nedenler, řehirleri mola niteliđi taşıyan kısa tatiller iin ideal yerler haline getirmiřtir. Turistlerin eđlenmek ve kısa molalar vermek iin řehirleri tercih etmeleri, bařta Avrupa olmak zere kentlerin iyileřtirilmesi ve yenilenmesini sađlayan yeni ve ađdař bir seyahat olgusu yaratmıřtır (Dunne vd., 2011).

Mola niteliđi taşıyan bu kısa tatiller literatrde city break olarak adlandırılmaktadır. City break, yolculuk esnasında bir kasaba veya řehrin eđlence amacıyla geceleme yapılmaksızın kısa sreli ziyaret edilmesi olarak tanımlanmaktadır (Trew & Cockerell, 2002’den akt. Dunne vd., 2011). City break hareketleri kısa sreli ve ođunlukla komřulkelere veya yakın blgelere yapılan kısa yolculuklardan oluřmaktadır. Bu geziler genellikle ana tatilin kk bir parasını oluřturmakta veya isteđe bađlı olup bir fırsatı deđerlendirme amacıyla hızlıca verilmiř kararlardan oluřmaktadır (Charterina & Aparicio, 2015). “Mola řehir” olarak niteleyebileceđimiz bu kavram aısından kısa sre ierisinde yakın mesafelerdeki yerlerin tercih edilmesi sz konusudur. Ayrıca bireysel veya grup halinde eřitli amalar ile geziler gerekleřtirmek mmkndr.

Dunne (2009) yapmıř olduđu alıřmada city break hareketlerinin bir dizi ayırt edici zelliđini tespit etmiřtir. Toplamda 5 madde altında toplanan bu zellikler ařađıda aıklanmıřtır:

- Sre: City break hareketlerini diđer turizm hareketlerinden ayıran en nemli zellik kalıř ve ulařım sresidir. Zaman kısıtı olan ziyaretilerin řehirlere hızlı ulařma olanakları ve řehirlerdeki ilgi ekici olguların bir kme halinde birbirine yakın olması, řehirleri kısa tatiller iin ideal yerler haline getirmektedir.
- Mesafe: City break hareketleri iin ikinci ayırt edici zellik mesafedir. Ziyaretiler city break hareketleri iin lokasyon tercih ederken grece yařadıkları yere yakınlke veya blgeyi tercih etmektedirler. Bununla birlikte ulařım ađının uluslararası aıdan geliřmiř olması da řehirlerin city break olarak tercih edilmesinde byk nem arz etmektedir.
- İsteđe Bađlı Yapısı: Bir diđer nemli hususta gezilerin isteđe bađlı olgular neticesinde řekillenebilmesi veya hayata geirilmesidir. Bu ynyle city break hareketleri hem fırsatlar neticesinde geliřebilecek bir gezi olmakta hem de bir gezi iin “tamamlayıcı” unsur olmaktadır.
- Tarihi Esneklik: City break hareketleri iin bir diđer ayırt edici unursa her mevsime hitap etme zelliđidir. City break hareketleri konserler, sportif etkinlikler veya sanat etkinlikleri gibi birok aktivite iin gerekleřtirilmektedir. Bu erevede aktivitenin zamanına bađlı olarak ziyaretiler her mevsim řehri deneyimleyebilmektedir.

- Gezi Grubu: Son özellik olan gezi grubu, city break hareketine katılan ziyaret gruplarını karakterize etmektedir. Yapılan çalışmaya göre ziyaretçilerin büyük bir bölümü eşleriyle veya arkadaşlarıyla seyahat ederken, çok küçük bir kısmı çocukları ile seyahat etmektedir.

Araştırmacılar city break hareketlerinde çocukların gezilere dahil edilmesi veya edilmemesi durumunu üç neden çerçevesinde açıklamıştır. Bunlardan ilki, city break hareketlerine katılanların çocukları yok veya çocukları çoktan aileden ayrılmıştır; ikincisi, city break hareketlerine katılanların dinlenmek ve rutinlerinden uzaklaşmak için çocuklarını yanlarında getirmemektedirler; son olarak, city break hareketleri için tercih edilen şehirlerin çocuklar için uygun olmadığı düşüncesidir.

City break hareketleri, özellikle Avrupa’da olmak üzere en çok tercih edilen tatil türlerinden biri haline gelmiştir. Bunun temel nedeni city break hareketlerinin özgün, esnek ve çeşitli yapısıdır. Bu üç unsur city break hareketlerinin temel çekiciliklerini oluşturmaktadır. City break alanlarında olanakları dâhilinde çeşitli turizm türlerine ev sahipliği yapmaları, gerçekleştirdikleri çeşitli sosyal aktiviteleri ve ziyaretçi beklentilerine hizmet eden faaliyetleri ile oldukça popülerleşmişlerdir. Bunlar dışında city break alanlarının ziyaretçilerin yaşadıkları yerlere yakın olması, kısa tatillere uygun olması ve tatil için tercih edilen alana yakın olması bu alanları çekici kılan diğer unsurlardır (Dunne vd., 2010; Ferens, 2016). Bunları takip eden diğer çekicilik faktörleri maliyet ve mevsimsellik unsurlarıdır (Dunne vd., 2011; Charterina & Aparicio, 2015). City break alanları ulaşım maliyeti düşük yerler olarak nitelendirilmektedir. Aynı zamanda bu yerlerde eğlence, iş, eğitim, spor, doğa ve kültür olgularına yönelik birçok turistik ürün, faaliyet ve olanak barındırmaktadır (Dunne, 2009). Bu olanaklar neticesinde city break hareketlerinin mevsimsel süreçlere bağlı kalmadığı ifade edilmektedir. Ferens (2016) ise yapmış olduğu çalışmada Avrupa’daki city break hareketlerindeki artışı 4 madde ile açıklamaktadır. Bunlar;

- Daha fazla tatil ihtiyacı
- Hafta sonları ile birleşen resmî tatiller
- Değişen aile modelleri (Çift gelirli ailelerin tatil için daha fazla birikimi olması; çocuksuz ailelerin daha çok kentsel alanlara seyahat ediyor olması)
- Kısa süreli, ucuz, rahat, hızlı ve birçok ulaşım seçeneği bulunması

Bu sebepler neticesinde city break hareketleri, başta Avrupalı turistler olmak üzere günümüz ziyaretçileri için popüler bir turizm türü olarak görülmektedir. Bunun yanında internetin ve teknolojinin turizm sektörü içinde etkin bir şekilde kullanılması city break hareketlerinin yaygınlaşmasına sebep olan diğer bir olgudur. Potansiyel turistler internet üstünden kısa süreli tatil yapacakları yerler hakkında bilgi edinebilmekte, seyahat acenteleri ve yerel ürün sağlayıcılar tarafından hazırlanan şehir tatili paketleri için rezervasyon yapabilmektedirler (Pobrić, Banda ve Sivac, 2015).

Alanyazını incelendiğinde city break hareketlerinin klasik şehir turizmi hareketlerinden ayrıştırılmasının zor olduğu görülmektedir. Bunun sebebi gerek süreleri ile alakalı gerekse amacına ilişkin bir fikir birliğine varılamamasıdır (Charterina & Aparicio, 2015). Araştırmacıların city break hareketlerinin sürelerine ilişkin yaklaşımları incelendiğinde; Trew ve Cockerell (2002) bir gezinin city break hareketi çerçevesinde değerlendirilmesi için geceleme yapılmaması gerektiğini savunurken; Faché (1994) ise bu tür gezilerin bir ile üç günlük bir süreyi kapsadığını öne sürmüştür. Dunne ve diğerleri (2010) ise dört ile beş veya daha uzun süreli gezilerin de city break hareketi içerisinde olduğunu savunmuştur. City break hareketleri amaçları çerçevesinde incelendiğinde ise Valls, Sureda ve Valls-Tunon (2014) bir gezinin city break hareketi içerisinde değerlendirilebilmesi için tatil, kültür, iş, sağlık, spor, MICE veya diğer turistik amaçlar için gerçekleştirilmesi gerektiğini savunurken Faché (1994) ise bu gezilerin iş dışı sebeplerle gerçekleştirilmesi gerektiğini savunmaktadır.

### 3. YEREL KALKINMA

Kalkınma kavramı, üretim düzeyinin ve kişi başına düşen ulusal gelirin artırılmasının yanı sıra, sosyo-kültürel ve ekonomik yapının da iyileştirilmesiyle refah düzeyinde artış sağlanması olarak tanımlanmaktadır (Telbaş, 2022). Kalkınma olgusunun çıkış noktası II. Dünya Savaşı sonrası olarak gösterilmektedir. II. Dünya Savaşı’nın ardından klasik sömürgecilik anlayışından uzaklaşılması ve batı dünyasına ait ekonomi politikalarının gelişmekte olan ülkelere uygulanmaya konulması, kalkınma

olgusunun doğmasına sebep olmuştur. Başka bir deyişle, kalkınma sürecindeki ülkeler özellikle kalkınmış ülkelerin geliştirmiş oldukları ve uyguladıkları politikaları takip etmişlerdir (Kutlutürk, 2022).

Kalkınma olgusu kuramlar açısından incelendiğinde, 1960'lı yıllarda A. Lewis, W. Rostow ve S. Kuznets kalkınmış ülkelerin tarihi süreçlerini incelemiş ve bu süreçleri temel alan kalkınma kuramları geliştirmişlerdir. Kalkınma üzerine yaptıkları çalışmalarda, kalkınmış ülkelerin tarihsel deneyimleri ve geçirmiş oldukları süreçleri kalkınmakta olan ülkelere aktarmayı amaçlamışlardır (Chang, 2004).

Kalkınma politikaları farklı amaçlar ve süreçler çerçevesinde geliştirilebilmektedir. Oakley ve Gerforth (1985) yapmış oldukları çalışmada, kalkınma süreç ve amaçlarını 4 madde altında açıklamışlardır. Bunlar:

- Kalkınma, insanların gelir düzeylerinin artırılması ve yaşam standartlarının yükseltilmesi için, yeni üretim yöntemleri ve sosyal organizasyonların geliştirilmesine yönelik yeni fikirlerin mevcut sosyal sisteme dahil edilmesi süreçlerini içermektedir.
- Kalkınma, geleneksel toplumların gelişmiş batı uluslarının sahip olduğu teknolojik ve toplumsal yapıya ulaşması olarak nitelendirilmektedir.
- Kalkınma, toplumların kendileri için bir gelecek inşa edebilecekleri bir ortam yaratma süreci olarak tanımlanmaktadır.
- Kalkınma, toplumların özgürce karar vermelerine yönelik bir deneyim niteliği taşımaktadır.

Bu 4 madde çerçevesinde geliştirilmiş bir kalkınma modelinin, city break hareketi ile ilişkili olduğu varsayılabilir. Zira yaşam standardı artmış ve gelir düzeyi yükselmiş kişiler özgürce karar vererek gitmek istedikleri yeri belirlemektedir. Kalkınma için bu süreci gerçekleştirecek ve destekleyecek toplum yapısına sahip bireyler gerekmektedir. Özellikle gelişmişlik seviyesinin artmasına büyük katkı sağlayan teknolojik gelişmeler ve yeni fikirler city break için önemli olan süre, mesafe, hızlı bilgi akışı, ulaşım kolaylıkları ve değişen toplum yapısı gibi unsurlar ile de özdeşleşmiş görünmektedir.

Yerel birimlerin küresel ekonomi içerisinde birer ekonomik birim olarak nitelendirilmeye başlanması, “ulusların karşılaştırmalı üstünlüğü” anlayışını değiştirmiş, yerine “bölgelerin ve şehirlerin karşılaştırmalı üstünlüğü” anlayışını ön plana çıkarmıştır (Özaslan, 2004). Bu yeni yaklaşım çerçevesinde kalkınma olgusu öncelikle ulusal daha sonra bölgesel son olarak da alt basamak olarak nitelendirilen yerel çerçevede ele alınmaya başlamıştır.

Yerel kalkınma, kırsal alanlardaki doğal kaynakların kullanılmasını esas alırken öte yandan yöredeki halkın gelir düzeyinin ve yaşam kalitesinin yükseltilmesi yoluyla gelişmişlik farklarının azaltılmasını da amaçlamaktadır. Bununla birlikte çevresel ve kültürel değerlerin korunmasını ve geliştirilmesini sağlamaya yönelik, yerelde farklılaşan ihtiyaçları, potansiyelleri ve dinamikleri dikkate alarak çok aktörlü yaklaşımla planlanan faaliyetler bütünü olarak tanımlanmaktadır (Yalçın & Yalçın, 2012). Yerel kalkınma politikalarında temel amaç, ekonominin güçlendirilmesi, yeni iş alanlarının yaratılması, işsizlik ve yoksulluk düzeylerinin azaltılması, yerel politikaların oluşumunda demokratik ve özerk kurumların ve örgütlerin etkinleştirilmesidir. Bir başka deyişle, yerel halkın yaşam standartları ve kalitesinin sürdürülebilir şekilde yükseltilmesidir (Sakinç, 2013). Kaya (2008) yerel kalkınmanın amaçlarını 8 madde altında sıralamıştır. Bunlar:

- Kentin fiziksel gelişmişlik düzeyinin yükseltilmesi ile yaşam kalitesi ve ekonomik-sosyal-kültürel aktiviteler için ihtiyaç duyulan alt yapı ve üst yapının geliştirilmesi,
- Yerele ait kültürel değerlerin korunması ve sosyal dayanışmanın güçlendirilmesi vasıtasıyla huzurlu bir ortam yaratılması,
- Yerel ekonominin insan ve doğal kaynak potansiyeli ile kentin sahip olduğu avantajlardan optimum düzeyde yararlanılmasına bağlı olarak ekonomik refahın sağlanması ve yerel girişimcilerin rekabet üstünlüğünün artırılması,
- Kentlere özgü ürün ve kaynakların daha iyi pazarlanması ve buna bağlı yeni fırsatlar değerlendirilmesi



- Yerli girişimcilerin desteklenmesi ve dış yatırımcıları kente çekmeye yönelik çalışmalar
- Bilginin üretilmesi, ulaştırılması ve paylaşılmasına yönelik sistemlerin geliştirilmesi
- Ekonomik gelişim sonucu elde edilen kazançların adil ve dengeli dağıtılması
- Kalkınmanın sürdürülebilirliğinin sağlanması.

Yerel kalkınma politikalarının geliştirilmesinin bir diğer nedeni ise az gelişmiş ülkelerin çoğunda yerel ekonomik birimlerin global çerçevede rekabet edememeleridir. Geleneksel yukardan aşağıya kalkınma politika ve uygulamalarının başarısız olması ve yerelleşme akımının gitgide daha popüler hale gelmesi, yerel kalkınma yaklaşımının gelişmesinde önemli bir unsur olmuştur (Karapınar, 2010).

Göymen (2004) yapmış olduğu çalışmada yerel kalkınmanın temel ilkelerini 3 madde altında açıklamıştır. Bunlar:

- Kalkınmanın odak noktasında insan olmalı. Salt büyümeyi amaçlayan ve büyümenin bireylere ve topluma nasıl yansıdığını ihmal eden yaklaşımlar, hedeflenen kalkınmayı sağlayamamaktadır.
- Kalkınma, eşitlikçi ve kapsayıcı bir yapıya sahip olmalı; kalkınmanın öncülüğünü üstlenen belediyeler, sonuçların toplumun çeşitli katmanlarını nasıl etkilediğini izlemeli ve gerektiğinde kalkınma sürecinden eşit düzeyde faydalanamayan kesimler için pozitif ayırıcı politikalar uygulamalıdır.
- Kalkınma, çok boyutlu (ekonomik, sosyal, siyasal, kültürel) bir süreç olarak nitelendirilmeli ve söz konusu boyutlar arasında bir “tamamlayıcılık etkisi” yaratılması amaçlanmalıdır.

Kaya (2008), yerel kalkınmanın fiziksel, sosyal, kültürel, ekonomik, siyasal ve etkin yönetim olmak üzere altı alan çerçevesinde geliştirilmesi gerektiğini vurgulamıştır. Yerel kalkınma ve söz konusu alanlar arasındaki ilişki şu şekilde açıklanmıştır:

- Fiziksel Kalkınma: Yerel kalkınma için ihtiyaç duyulan altyapı, planlama ve denetim faaliyetlerini kapsamaktadır. Aynı zamanda bu olguların sürdürülebilir bir çerçevede ele alınması gerektiği öne sürülmektedir.
- Sosyal Kalkınma: Gelir dağılımına denge getirilmesi ile sosyal ve beşerî ilişkileri, sosyal dayanışmayı, karşılıklı saygınlığı arttırmayı amaçlamaktadır. Aynı zamanda bu alanda bireylerin girişimci yönlerinin geliştirilmesine yönelik yaklaşımlarda bulunmaktadır
- Kültürel Kalkınma: Eğitim düzeyinin yükseltilmesi, kültürel etkinliklerin ve katılan bireylerin artırılması, kültür ve tabiat varlıklarının korunması hedeflenmektedir.
- Ekonomik Kalkınma: Kent ekonomisinin geliştirilmesine yönelik planlama, teşvik ve organizasyonları kapsamaktadır. Aynı zamanda istihdam artışına yönelik eğitim ve organizasyon çalışmaları da bu alan içerisinde bulunmaktadır.
- Siyasal Kalkınma: Yerel halkın yönetime katılması ve katılımına yönelik teşvikleri içermektedir.
- Etkin Yönetim: Yerel kaynakların etkin ve verimli şekilde kullanılmasına yönelik çalışmaları içermektedir.

Kalkınma olgusunu yerel çerçevede ele alan girişimlerden Yerel Gündem 21 Projesi, Birleşmiş Milletler tarafından kullanılan bir girişimdir. Çağın sorunlarını çözmeyi ve küresel ortaklığı amaçlayan Gündem 21 girişiminin (Karakuzulu, 2010) yerel düzeyde uygulanan türü olarak nitelendirilmektedir. Yerel Gündem 21, 21. Yüzyılın demokratik yerel yönetim anlayışını ifade eden, sürdürülebilir kalkınma sorunlarının çözümüne yönelik uzun dönemli stratejik planların hazırlanması ve uygulanması yoluyla katılımcı ve çok-sektörlü bir süreç olarak tanımlanan bir projedir (Emrealp, 2005). Bu proje ile yerel öncelikler, yerel toplumlar ve yerel kalkınma konuları önem kazanmıştır (Eroğlu, 2010).

Yerel kalkınma, söz konusu bölgenin yerel ve özel yetenekleri çerçevesinde şekillenmektedir. Söz konusu bölgedeki yerel kalkınma, yerel kaynaklar ile desteklenmediği takdirde ulusal kaynaklardan alınan pay ile istenen gelişme düzeyine ulaşamamaktadır. Bu sebeple yerel

yeteneklerin belirlenmesi ve bunlardan maksimum düzeyde faydalanılması büyük önem arz etmektedir (Clark, Huxley ve Mountford, 2010). Bu olgular çerçevesinde geliştirilen bir yerel kalkınma yaklaşımı bütüncül, homojen ve yaygın bir kalkınma yaklaşımının temelini oluşturmaktadır (Kisman & Tasar, 2014).

Yerel kalkınma sağlanmasında önemli bir role sahip olan yerel girişimler, yeni firmaların bölgeye gelmesini ve sosyal ekonominin gelişmesini teşvik etmektedir. Bu sayede bölgedeki yerel girişimcilik kapasitesi de artış göstermektedir. Ayrıca yerel girişimler, projelerin tasarımı ve uygulanmasında yerel katılımı arttırmakta ve projelerde önemli bir role sahip olan kalkınma ajanslarının oluşturulmasına da katkıda bulunmaktadır (Vázquez-Barquero & Rodríguez-Cohard, 2016). Kalkınma ajanslarının yanında yerel kalkınmaya yönelik projelerde aktif rol alan birçok paydaş bulunmaktadır. Bunlar arasında yerel bankalar, kalkınma bankaları, yerel yönetimler, özel şirketler, üniversiteler, araştırma enstitüleri, sivil toplum kuruluşları ve finans kurumları yer almaktadır (Van Boekel & Van Logtestijn, 2002).

Yerel kalkınma politikaları yerel değerler çerçevesinde geliştirilmiş olsa da (Clark vd., 2010) sonuçlar bölgeden bölgeye farklılık göstermektedir. Yerel girişimler kalkınma planlarının kalitesi, nüfusun katılımı, insan faktöründeki beceriler, ekonomik yapı ve kurumlardaki ekonomik yapı ile desteklendiği durumlarda kalkınma düzeyinde önemli bir artış görülürken; yerel inisiyatifler politize edildiğinde ekonomik ve refah düzeyindeki artışların değerini kaybettiği, yerel kamu sektörüne olan güvenin sarsıldığı, yolsuzlukların ortaya çıktığı ve yerel halkın katılım düzeyinin azaldığı tespit edilmiştir (Vázquez-Barquero & Alfonso-Gil, 2015).

#### 4. ARAřTIRMANIN YÖNTEMİ

Bu çalışmada city break hareketlerinin yerel kalkınmada neden önemli bir turizm politikası olarak tercih edilmesi gerektiği araştırılmıştır. Gezi türleri arasında popüler bir yere sahip olan city break hareketleri, kısa süreli bir yapıya sahip olması, düşük maliyetli olması, mevsimselliğe bağlı olmaması ve birçok kesime hitap etmesi gibi özellikler ile ön plana çıkmaktadır (Dunne, 2009). Bu özellikleri ile city break hareketleri kentlerin iyileştirilmesi ve yenilenmesini sağlayan popüler bir seyahat türü olarak nitelendirilmektedir (Dunne vd., 2010).

21.Yy'da ülkelerin kalkınmalarının sağlanması ve bu kalkınmanın sürdürülebilir bir yapıya sahip olması, ülkelerin sahip olduğu kaynakların tamamının doğru, etkin ve verimli kullanılmasına bağlıdır. Özellikle doğal kaynaklar açısından zengin ülkeler bu zenginliği etkin ve verimli şekilde kullanarak kalkınma süreçlerini gerçekleştirirken, diğer ülkeler mevcut kaynaklar ve insan gücünü etkin ve verimli bir biçimde birleştirerek kalkınma süreçlerini tamamlamaktadır (United Nations, 1970'den Akt. Başol, Durman ve Çelik, 2005). Bölgesel dengesizliklerin giderilmesi ve kalkınmanın sağlanması noktasında birçok sektör etkin şekilde rol almaktadır. Fakat söz konusu sektörlerin salt etkileri yeterli olmamaktadır. Bu noktada kamu politikaları, kaynakların etkin ve verimli kullanılması ile kalkınmanın sağlanması için büyük önem arz etmektedir (Çeken, 2008). Bu yaklaşım Ekonomik İş birliği ve Kalkınma Örgütü (OECD) tarafından desteklenmektedir. OECD, yerel kalkınmanın sağlanmasında kamu politikası örneği olarak turizm politikası ve kültür olgusunun büyük önem arz ettiğini belirtmekte, birçok ülkede belirli projeleri finanse etmektedir (Hadjimichalis, 2016). Zira hem geleneksel hem yerel kalkınma planlamalarında turizm politikaları önemli bir yere sahiptir.

City break hareketleri taşıdığı özellikler sebebi ile birçok turistik faaliyet ile ilişkilendirilebilmektedir. Özellikle bu gezilerin kısa zaman aralıklarında gerçekleştirilmesi ve tarih açısından esnek bir yapıya sahip olması (Dunne vd., 2010) söz konusu bölgedeki faaliyetlerin çeşitlendirilmesi ve dört mevsime yayılması için ihtiyaç duyulan zemini hazırlamaktadır. City break hareketlerinin sahip olduğu özellikler dikkate alındığında çalışmanın temeli, yerel kalkınmada kısa süreli uygulamaların etkin ve verimli olabileceği düşüncesi üzerine kurulmuştur.

Araştırmada nitel analiz yöntemleri kullanılmış, veri toplama amacı ile görüşme tekniği tercih edilmiş ve yarı yapılandırılmış görüşme formu kullanılmıştır. Çalışmada Dunne ve diğerleri (2011) tarafından geliştirilen ve bilirkişi gözetiminde revize edilen açık uçlu sorular kullanılmıştır. Hazırlanan yarı yapılandırılmış soru formu 2 ana bölümden ve toplamda 13 sorudan oluşmaktadır. İlk bölümde katılımcıların demografik özelliklerine yönelik sorular sorulmuş; ikinci bölümde ise city break hareketleri ve yerel kalkınma ilişkisine yönelik açık uçlu sorular sorulmuştur. City break

hareketlerinin yerel kalkınma için etkin bir turizm politikası olup olmadığının belirlenmesine yönelik gerçekleştirilen anket uygulaması için Süleyman Demirel Üniversitesi Etik Kurulu’ndan 15/11/2022 tarihli ve 128 nolu toplantısında 10 sıra sayılı kararı ile izin alınmıştır.

Araştırma konusunun derinlemesine incelenebilmesi için amaçlı örnekleme yöntemi tercih edilmiştir. Bu çerçevede araştırmanın örneklemini, Isparta bölgesinde turizm politikasına yön veren paydaşlar oluşturmaktadır. Gönüllülük esasına dayanan görüşmelerin tamamı, 15 Haziran-23 Haziran tarihleri arasında gerçekleştirilmiştir. Toplam 13 kişiye uygulanan görüşmeler yetkililerin makamlarında gerçekleştirilmiş, ortalama 25 dakika sürmüştür. Görüşmeler kamu kurumu; otel, seyahat acentesi, havayolu şirketi, restoran gibi özel işletmeler ile sivil toplum kuruluşu yetkililerinden oluşmaktadır. Görüşmeler neticesinde elde edilen veriler MAXQDA programında analiz edilmiştir. Çalışma kapsamında oluşturulan ana temalar Tablo 1’de verilmiştir.

**Tablo 1: Ana Temalar ve Kod Sayılar**

Ana Temalar	Kod Sayısı
Ziyaretçilerin Isparta’ya Geliş Sebepleri	47
Kısa Tatil Yapacak Misafirler İçin Özel Programlar	15
Alternatif Politika ve Programlar	13
Bilgiye Ulaşım Yolları	26
Altyapı ve Üstyapıya Yönelik Algı ve Çalışmalar	13
Ulaşım Olanakları ve En Çok Tercih Edilen Ulaşım Yolları	26
Tatil Sonrası Görüş ve Düşünceler	14
Turizmin Tüm Yıla Yayılması ve Gelişimi Çevre İllerle Ortak Projeler	14
İş Birliği İçinde Olunan Kurumlar ve Ortak Faaliyetler	18
<b>Toplam Tema Sayısı: 9; Toplam Kod Sayısı:186</b>	

## 5. BULGULAR

Araştırma neticesinde elde edilen bulgular katılımcıların demografik özelliklerine yönelik bulgular ve katılımcıların bakış açılarına yönelik bulgular olmak üzere iki başlık altında sunulmuştur.

### 5.1. Katılımcıların Demografik Özelliklerine İlişkin Bulgular

Katılımcıların demografik özelliklerine ilişkin bulgular Tablo 2’de verilmiştir.

**Tablo 2: Katılımcıların Demografik Özelliklerine İlişkin Bilgiler**

Katılımcı	Cinsiyet	Yaş	Eğitim	Meslek
K1	Kadın	34	Lisans	Sanat Danışmanı/ STK Yön. Kur. Baş.
K2	Erkek	35	Lisans	Havayolu Şirketi Yetkilisi
K3	Erkek	35	Önlisans	Bilet Satış Sorumlusu
K4	Erkek	47	Önlisans	Kamu Kurumu Birim Sorumlusu
K5	Erkek	36	Lisans	Memur
K6	Erkek	30	Yüksek Lisans	Önbüro Müdür Yardımcısı
K7	Erkek	38	Lisans	Önbüro Şefi
K8	Erkek	57	İlkokul	Aşçı
K9	Erkek	45	Ortaokul	Aşçı
K10	Erkek	39	Lisans	Acente yetkilisi/ Mühendis
K11	Erkek	56	Lisans	Acente Yetkilisi
K12	Erkek	43	Lise	Acente Birim Yöneticisi
K13	Erkek	53	Lisans	İ.K. Müdürü/ STK Yön. Kur. Üyesi

Tablo 1 incelendiğinde katılımcıların büyük bir kısmının erkeklerden oluştuğu (12 kişi) görülmektedir. Katılımcıların içerisinde kadın çalışanların azlığı dikkat çekmektedir. Katılımcıların eğitim durumları ve yaş düzeyleri incelendiğinde ise katılımcıların ağırlıklı olarak lisans mezunu olduğu ve yaş ortalamalarının sıklıkla 30 ile 40 arasında olduğu tespit edilmiştir.

## 5.2. City Break Hareketleri ve Yerel Kalkınma İlişkisine Yönelik Bulgular

Katılımcılara, city break hareketlerinin Isparta'nın sürdürülebilir yerel kalkınma düzeyi üzerine etkilerini incelemek amacıyla bir dizi açık uçlu soru sorulmuştur. Bu sorular sırasıyla;

- Ziyaretçilerin Isparta'ya geliş sebeplerine ilişkin bulgular
- Mola veya kısa tatil olarak nitelendirilen gezilere yönelik hazırlanan özel programlara ilişkin bulgular
- Alternatif misafirler ve programlara ilişkin bulgular, bilgiye ulaşım yollarına ilişkin bulgular
- Altyapı ve üstyapıya yönelik algı ve çalışmalara ilişkin bulgular
- Ulaşım olanakları ve en çok tercih edilen ulaşım yollarına ilişkin bulgular
- Tatil sonrası görüş ve düşüncelerin alınması ve değerlendirilmesine ilişkin bulgular
- Turizmin tüm yıla yayılması ve yerel kalkınma için çevre illerle ortak proje ve politikalar yürütülmesine ilişkin bulgular
- İş birliği içinde olunan kurumlar ve ortak faaliyetlere ilişkin bulgular

Elde edilen bulgulara ilişkin bilgilere sonraki bölümde yer verilmiştir.

### 5.2.1. Ziyaretçilerin Isparta'ya Geliş Sebeplerine İlişkin Bulgular

Araştırmaya katılan turizm paydaşlarına, ziyaretçilerin Isparta'ya geliş motivasyonları sorulmuştur. Elde edilen cevaplar kod haritasına dönüştürülmüş ve aşağıda sunulmuştur.

**Şekil 1: Ziyaretçilerin Isparta'ya Geliş Sebepleri**

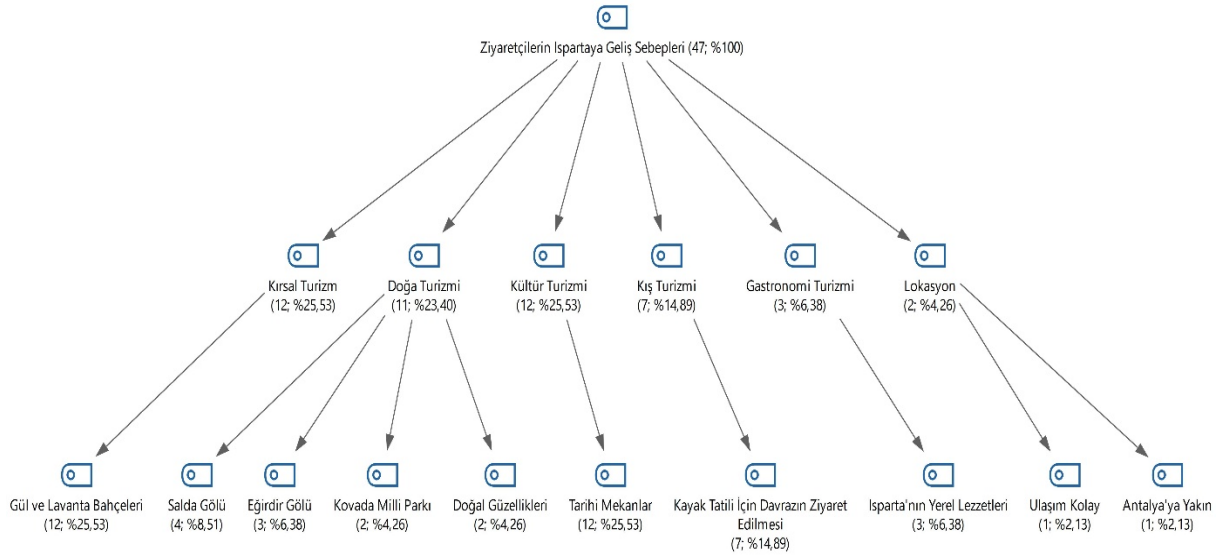

Katılımcılara yöneltilen sorular neticesinde ziyaretçilerin ağırlıklı olarak gül-lavanta bahçeleri (%25,53) ve tarihi mekanlar (%25,53) için Isparta'ya geldiği sonucuna ulaşılmıştır. Bu geliş sebeplerini sırasıyla kayak tatili için Davraz (%14,8), Salda Gölü (%8,51), Eğirdir Gölü (%6,38), Isparta'nın yerel lezzetleri (%6,38), Kovada Milli Parkı (%4,26), doğal güzellikleri (%4,26), ulaşım kolaylığı (%2,13) ve Antalya'ya yakınlığı (%2,13) gibi diğer geliş sebepleri takip etmektedir. Elde edilen bulgular 6 ana tema altında birleştirilmiştir. Bunlar: Kırsal Turizm (%25,53), Doğa Turizmi (%23,40), Kültür Turizmi (%25,53), Kış Turizmi (%14,89), Gastronomi Turizmi (%6,38) ve Lokasyon'dur (%4,26).

Elde edilen bulgulara göre katılımcılar, ziyaretçilerin Isparta'nın doğal ve kültürel yapısından etkilendiğini ve bu olguların geliş motivasyonlarının büyük bir bölümünü oluşturduğunu düşünmektedir.

## 5.2.2. Mola veya Kısa Tatil Olarak Nitelendirilen Gezilere Yönelik Hazırlanan Özel Programlara İlişkin Bulgular

Katılımcılara, Isparta’ya mola veya kısa bir tatil amacıyla gelen ziyaretçiler için özel bir program hazırlanıp hazırlanmadığı sorulmuştur. Verilen cevaplar ile hazırlanan kod haritası aşağıda verilmiştir:

Şekil 2: Mola veya Kısa Tatiller İçin Hazırlanan Özel Programlara İlişkin Bulgular

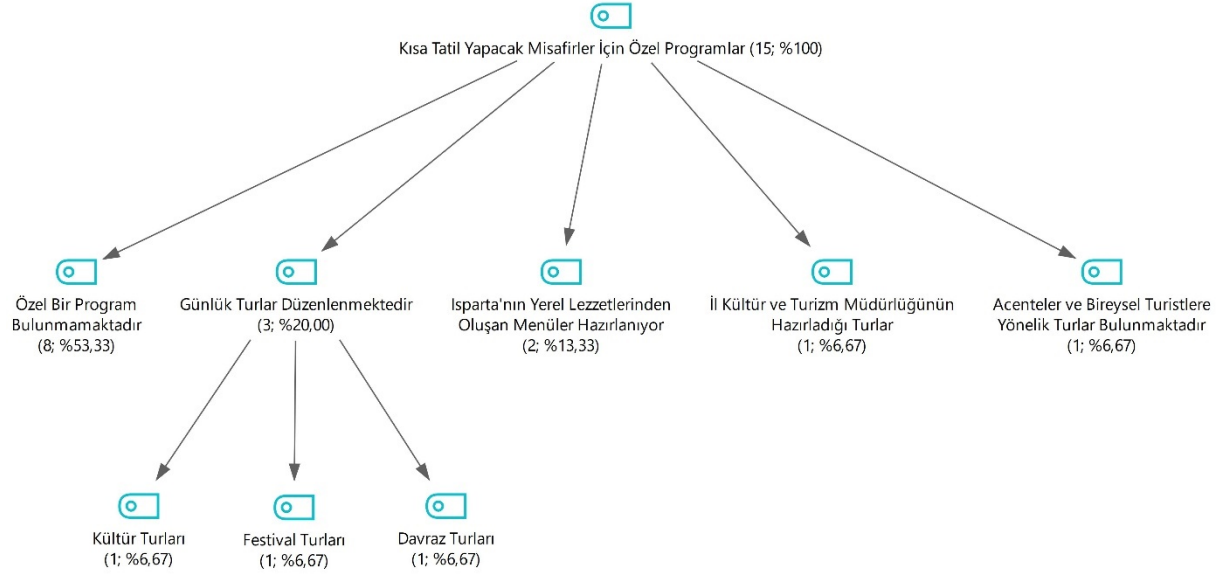

Elde edilen bulgular, Isparta’da bulunan kurumların büyük bir bölümünün günübirlik veya 1 ile 3 gün arası konaklama yapacak misafirler için özel bir program hazırlamadığını göstermektedir (%53,33). Diğer bulgular incelendiğinde kültür (%6,67), festival (%6,67) ve Davraz (56,67) turları olmak üzere günlük turların düzenlendiği (%20,00), yerel lezzetlerden oluşan menülerin (%13,33), kamu kurumları tarafından turların (%6,67) ve acenteler-bireysel katılımcılar için turların hazırlandığı (%6,67) sonuçlarına ulaşılmaktadır.

Araştırma sonuçları, Isparta’ya kısa süreliğine gelen misafirlerin ağırlıklı olarak bireysel planlar yaptığını ve kurumların ise city break hareketleri çerçevesinde yeterli turlar hazırlamadığını göstermektedir.

## 5.2.3. Özel Misafirler ve Programlara İlişkin Bulgular

Turizm yetkililerine özel ziyaretçiler(Çocuklu, yaşlı veya engelli) için ne tür turlar hazırlandığı ve ne tür politikalar geliştirdikleri sorulmuştur. Elde edilen verilen ışığında geliştirilen kod haritası aşağıda verilmiştir.



**Őekil 3:** zel(ocuklu, Yařlı, Engelli) Misafirler iin Hazırlanan Programlar ve Geliřtirilen Politikalara İliřkin Bulgular

Yapılan grřmeler neticesinde ođu kurumun alternatif misafirler iin zel politikalar ve zel programlar geliřtirmedięi (%61,54) grlmřtr. Diđer kurumlarnn cevapları incelendiđinde ise bakanlıka geliřtirilen mevcut politikaların izlendiđi (%23,08) tespit edilmiřtir. Sorulan sorulara aktiviteler erevesinde cevap veren kurumlar ise ocuklu aileler iin kamp yařamını tattırmak ve kamp eđitimi vermek amacıyla zel kamp turları geliřtirdięini (%7,69) ve Kızıldađ Milli Parkının sađlık turizmi aısından n plana ıkartılması (%7,69) gerektiđini belirtmiřtir.

Verilen cevaplar neticesinde, ocuklu, yařlı, engelli veya alternatif ziyaretiler iin kurumların byk bir blmnn bir politika geliřtirmedięi ve bu gruplar iin zel tur paketleri hazırlamadıđı sonucuna ulařılmıřtır.

#### 5.2.4. Bilgiye Ulařım Yollarına İliřkin Bulgular

Katılımcılara, ziyaretilerin Isparta'daki aktiviteler hakkında bilgiye nasıl ulařtıklarına iliřkin sorulan sorulara verilen cevaplar iřiđinde oluřturulan kod haritası ařađıda verilmiřtir:

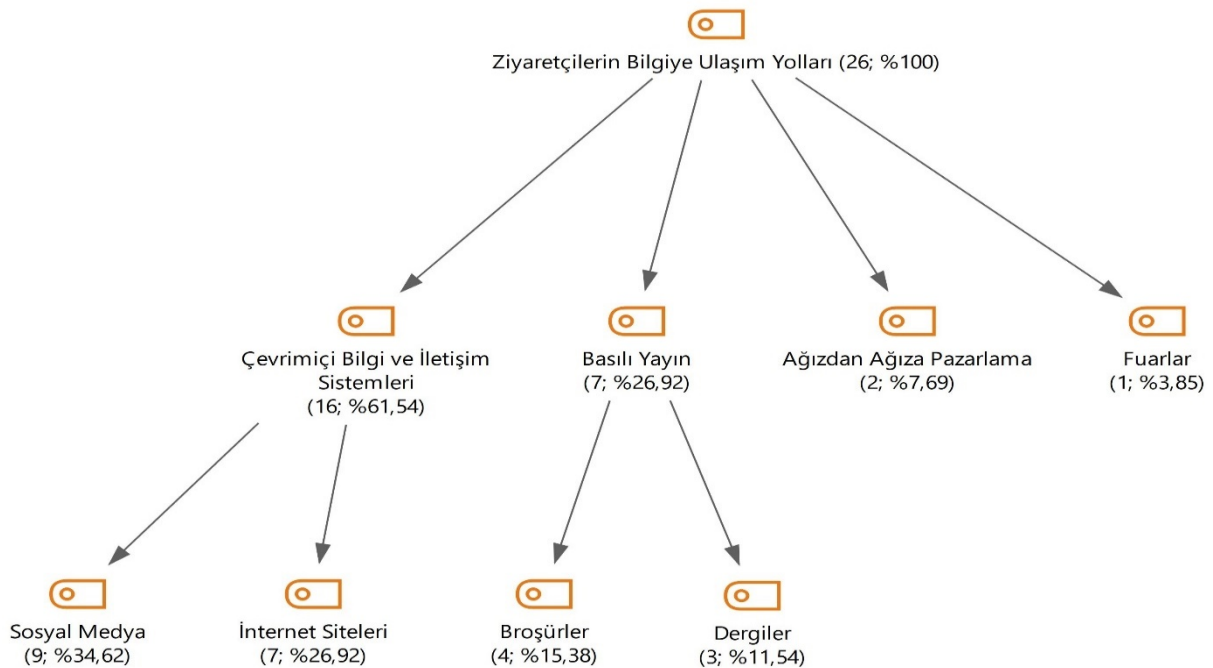
**Őekil 4:** Ziyaretilerin Bilgiye Ulařım Yollarına İliřkin Bulgular

Elde edilen bulgulara göre ziyaretçiler, Isparta’daki aktivitelere ilişkin bilgiye ulaşırken sıklıkla sosyal medya (%34,62) ve internet sitelerinden (%26,92) oluşan çevrimiçi bilgi ve iletişim sistemlerini (%61,54) ve broşürler (%15,38) ile dergilerden (%11,54) oluşan basılı yayınlardan (%26,92) faydalanmaktadır. Bu iki bilgi kaynağını ağızdan ağıza pazarlama (%7,69) ve fuarlar (%3,85) takip etmektedir.

Alınan yanıtlar, çevrimiçi bilgi ve iletişim sistemlerinin gelişmesinin ve yaygınlaşmasının turizm tabanlı bilgi alışverişini kolaylaştırdığını göstermektedir. Ziyaretçiler bir bölgeye gitmeden o bölge hakkında detaylı bilgiye ulaşmakta, o bölgedeki aktiviteleri inceleyebilmekte ve rezervasyon ile ilgili işlemleri hızlıca tamamlayabilmektedir.

### 5.2.5. Altyapı ve Üstyapıya Yönelik Algı ve Çalışmalara İlişkin Bulgular

Katılımcılara, ziyaretçilerin çekincelerinin önlenmesi için alt yapı ve üst yapıya yönelik ne tür çalışmalar yapıldığını ve mevcut yapıların yeterli olup olmadığı sorulmuştur. Elde edilen cevaplar çerçevesinde oluşturulan kod haritası aşağıda sunulmuştur:

Şekil 5: Altyapı ve Üstyapıya Yönelik Algı ve Çalışmalara İlişkin Bulgular

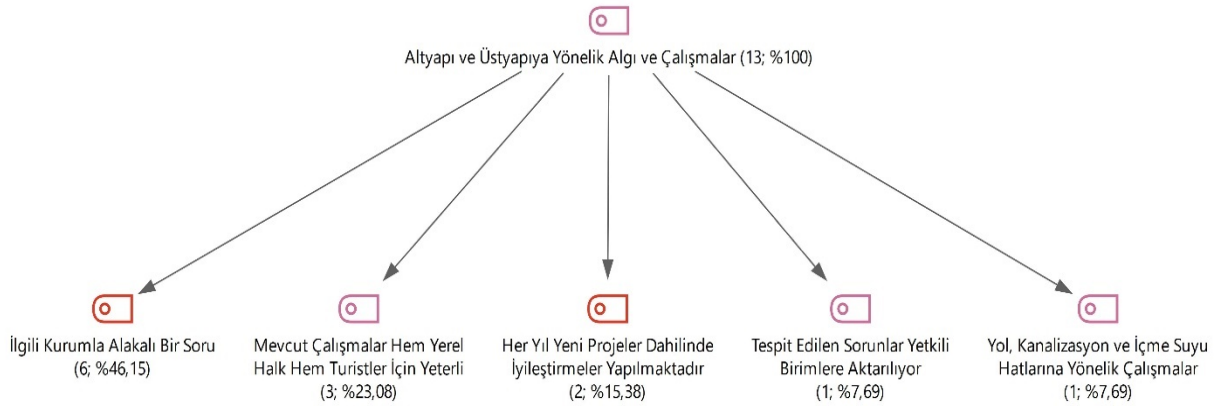

Yapılan görüşmeler neticesinde çeşitli cevaplar elde edilmiştir. Elde edilen cevaplar arasında sayıca en fazla olanı sorunun ilgili kuruma yöneltilmesi gerektiği ve bir görüşlerinin olmadığını yansıtan cevaptır (%46,15). Bu yaklaşımı sırasıyla mevcut yapıların yeterli olduğu (%23,08), her yıl yeni projeler dahilinde iyileştirmeler yapıldığı (%15,38), sorunların tespiti dahilinde yetkili kurumlara aktarıldığı (%7,69) ve yol, kanalizasyon ve içme suyu hatlarına yönelik çalışmalar yapıldığı (%7,69) cevapları takip etmektedir.

Cevaplar neticesinde, katılımcıların Isparta’nın mevcut altyapı ve üstyapısının hem yerel halk için hem de ziyaretçiler için yeterli olduğunu düşündüğü görülmektedir. Aynı zamanda söz konusu yaklaşımı, ilgili kurumların her yıl yeni projelerle altyapı ve üstyapıyı iyileştiriyor olması da desteklemektedir.

### 5.2.6. Ulaşım Olanakları ve En Çok Tercih Edilen Ulaşım Yollarına İlişkin Bulgular

Araştırmaya katılan turizm paydaşlarına, Isparta’nın ulaşım olanakları ve ziyaretçiler tarafından hangisinin tercih edildiği sorulmuştur. Elde edilen cevaplar çerçevesinde kod haritası oluşturulmuş ve aşağıda sunulmuştur:

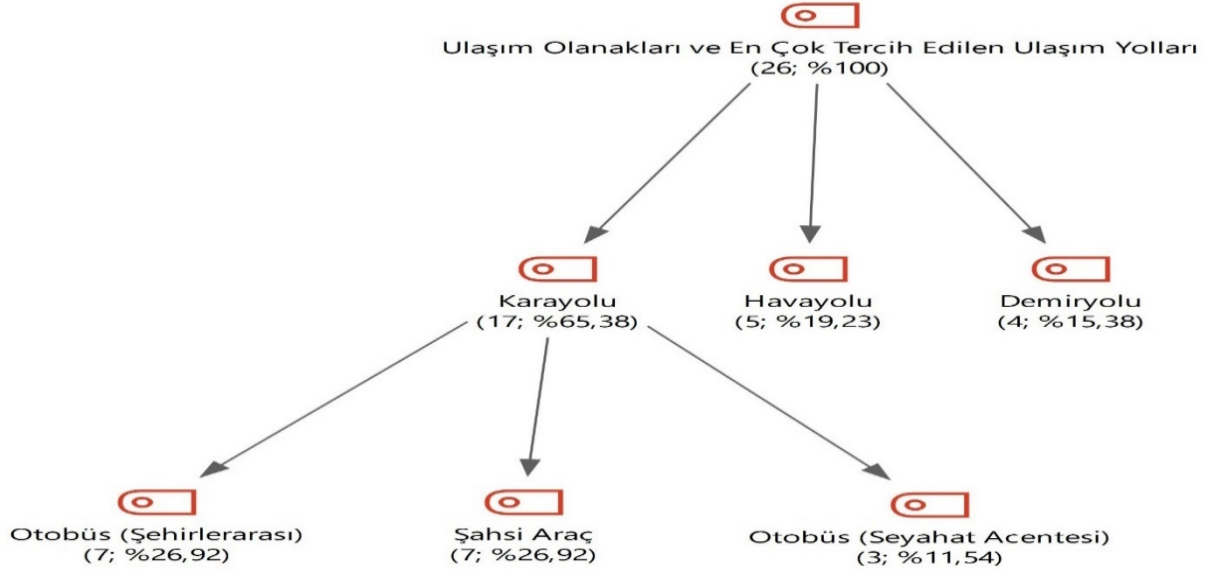
**Şekil 6:** Ulaşım Olanakları ve En Çok Tercih Edilen Ulaşım Yollarına İlişkin Bulgular

Elde edilen bulgular, ziyaretçiler Isparta'yı ziyaret ederken sıklıkla karayolunu (%65,38) tercih ettiklerini göstermektedir. Karayolu seçeneği alt temalar çerçevesinde incelendiğinde ise ziyaretçiler ağırlıklı olarak şehirlerarası otobüsleri (%26,92) ve şahsi araçlarını (%26,92) tercih etmekte, çok küçük bir grup ise seyahat acentesi tarafından tahsis edilen otobüsleri (%11,54) tercih etmektedir. Karayollarını sırasıyla havayolu (%19,23) ve demiryolu (%15,38) takip etmektedir.

Görüşmeler sırasında karayolu dışındaki opsiyonların neden daha az kullanıldığı sorulduğunda katılımcılar, tren seferlerinin sadece İzmir'le sınırlı kaldığını, havayolunun ise çıkış noktası ve sefer sayısı açısından yetersiz olduğunu dile getirmişlerdir. Görüşmeler sırasında Isparta'nın karayolu açısından büyük bir avantaja sahip olduğu, Antalya gibi birçok önemli şehre yakın olmasının ziyaretçilerin ulaşımı noktasında büyük önem arz ettiği tespit edilmiştir.

### 5.2.7. Tatil Sonrası Görüş ve Düşüncelerin Alınması ve Değerlendirilmesine İlişkin Bulgular

Katılımcılara, tatil bitiminde ziyaretçilerin görüş ve düşüncelerinin değerlendirilip değerlendirilmediği sorulmuştur. Elde edilen bulgular kod haritasına dönüştürülüp aşağıda sunulmuştur:

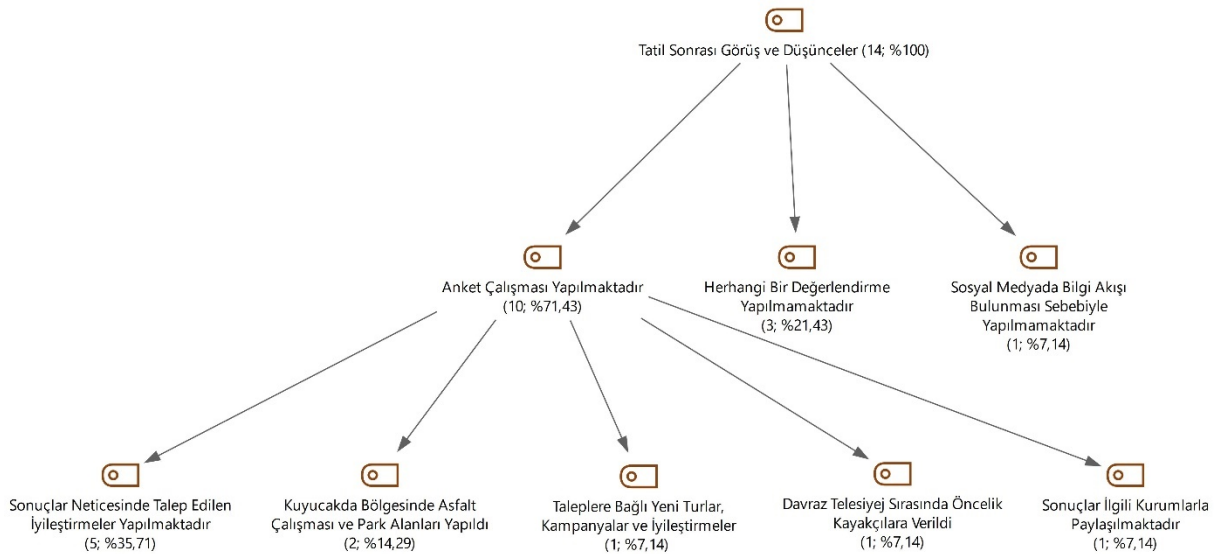
**Şekil 7:** Tatil Sonrası Görüş ve Düşüncelerin Alınması ve Değerlendirilmesine İlişkin Bulgular

Yapılan görüşmeler sonucunda kurumların büyük bir çoğunluğunun, ziyaretçilerin görüş ve düşüncelerini anket çalışması (%71,43) çerçevesinde incelediği sonucuna ulaşılmıştır. Katılımcılar yapılan anket çalışmaları sonucunda, ziyaretçiler tarafından talep edilen iyileştirmeleri yaptıklarını (%35,71), taleplere bağlı yeni turlar ve kampanyalar geliştirdiklerini (%7,14) ve sonuçları ilgili kurumlarla paylaştıklarını (%7,14) belirtmişlerdir. Aynı zamanda spesifik yanıtlar arasında en dikkat çekici olanları, Kuyucak bölgesindeki trafik yoğunluğuna bağlı şikâyet ve görüşler neticesinde asfalt çalışması ve park alanları yapılması (%14,29) ile Davraz’a kayak tatili yapmaya gelenlerin telesiyej sırası ile alakalı görüşleri sonrasında telesiyej sırasında kayakçılara öncelik verilmesine yönelik çalışmalar (%7,14) yapıldığı yönündeki cevaplardır. Bu yaklaşımlar dışında herhangi bir görüş ve değerlendirme yapılmadığını (%21,43) veya görüş ve değerlendirmeler için sosyal medya kanallarının kullanıldığını (%7,14) söyleyen katılımcılarda mevcuttur.

Elde edilen bulgular kurumların, ziyaretçilerin yapmış oldukları gezi veya aktiviteye yönelik görüş ve düşüncelerini değerlendirdiklerini ve bunlara bağlı gerekli düzenleme ve iyileştirmeler yaptıklarını göstermektedir.

### 5.2.8. Turizmin Tüm Yıla Yayılması ve Yerel Kalkınma İçin Çevre İllerle Ortak Proje ve Politikalar Yürütülmesine İlişkin Bulgular

Araştırmaya katılan paydaşlara, turizmin tüm yıla yayılması ve yerel gelişim için çevre illerle ortak proje ve politikalar yürütüp yürütmedikleri sorulmuştur. Elde edilen cevaplar ışığında kod haritası oluşturulmuş ve aşağıda sunulmuştur:

**Şekil 8:** Turizmin Tüm Yıla Yayılması ve Yerel Kalkınma İçin Çevre İllerle Ortak Proje ve Politikalar Yürütülmesine İlişkin Bulgular

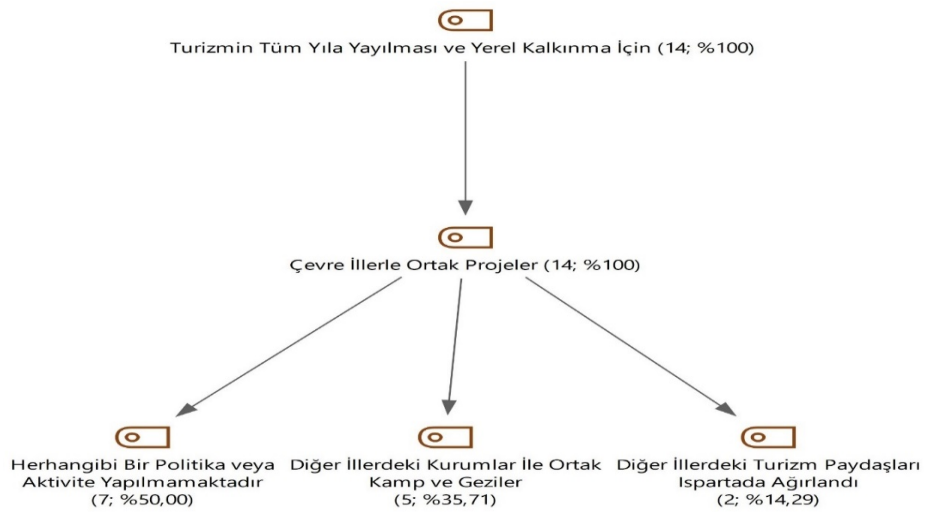

Elde edilen bulgular üç tema altında toplanmıştır. Bunlar sırasıyla herhangi bir politika geliştirilmemekte veya aktivite yapılmamaktadır (%50,00), diğer illerdeki kurumlar ile ortak kamp ve geziler yapılmaktadır (%35,71) ve diğer illerdeki turizm paydaşları Isparta’da ağırlanmıştır (%14,29).

Yapılan görüşmeler, kurumların büyük bir çoğunluğunun politika ve aktiviteler konusunda yerel bir yaklaşım gösterdiğini ve çevre illerle ortak bir aktivite veya politika geliştirme çabası içinde olmadığını göstermektedir. Politika ve aktiviteler için yerel bir yaklaşım uygulayan kurumlar dışında, bazı kurumların çevre illerle ortaklaşa birtakım aktiviteler geliştirdiği de görülmektedir. Katılımcılardan bazıları Isparta Pamukkale ortaklığında birtakım geziler hazırladıklarını, bazıları ise Isparta, Burdur ve Antalya ortaklığında turlar geliştirdiklerini, bu üç bölgenin turistik değerlerinin tek paket haline getirilip ziyaretçilere sunulduğunu belirtmişlerdir. Aynı zamanda çevre illerdeki turizm paydaşlarının Isparta’da ağırlandığı ve Isparta’nın tanıtımının yapıldığı da görüşmeler sırasında elde edilen bilgiler arasında yer almaktadır.

### 5.2.9. İş Birliği İçinde Olunan Kurumlar ve Ortak Faaliyetlere İlişkin Bulgular

Katılımcılara, iş birliği içinde oldukları kurumlar ve bu kurumlarla hangi ortak faaliyetleri gerçekleştirdikleri sorulmuştur. Elde edilen bulgular kod haritasına dönüştürülüp aşağıda sunulmuştur:

**Şekil 9:** İş Birliği İçinde Olunan Kurumlar ve Ortak Faaliyetlere İlişkin Bulgular

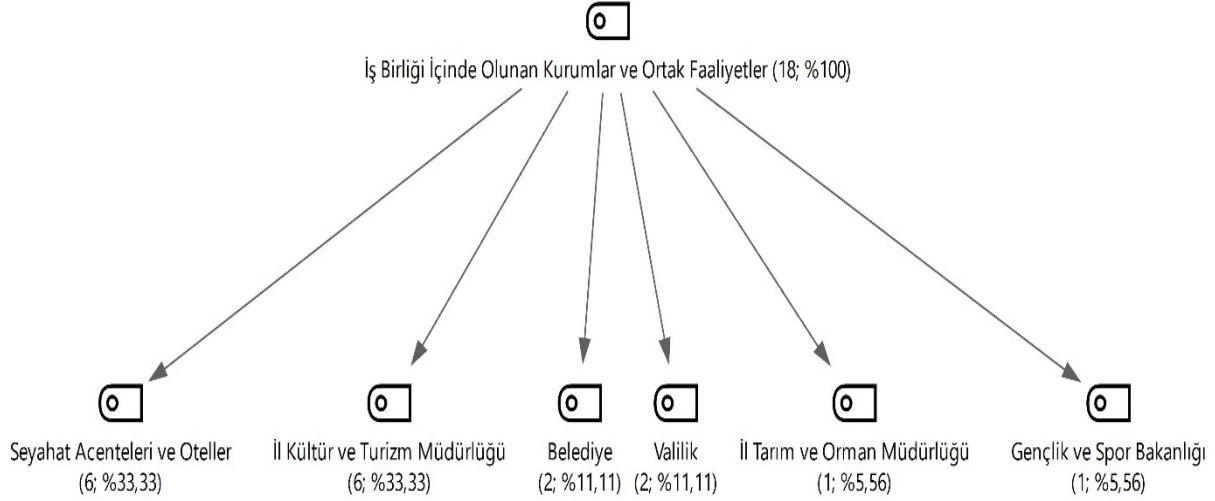

Yapılan görüşmelerde, kurumların sıklıkla seyahat acentesi-otel (%33,33) ve İl Kültür ve Turizm Müdürlüğü (%33,33) ile iş birliği içinde olduğu tespit edilmiştir. Bu iş birliklerini sırasıyla Belediye (%11,11), Valilik (%11,11), İl Tarım ve Orman Müdürlüğü (%5,56) ve Gençlik ve Spor Bakanlığı (%5,56) takip etmektedir.

Sorulara verilen cevaplar incelendiğinde iş birliklerinin temelini prosedür gerektiren işlerin (izinler ve lisans işlemleri) oluşturduğu görülmektedir. Prosedür tabanlı iş birlikleri dışında ortak gezi ve faaliyetler, altyapı çalışmaları, turistik ürün geliştirme ve ar-ge çalışmaları gibi sebeplerle de iş birlikleri yapıldığı katılımcılar tarafından beyan edilmiştir.

City break ve yerel kalkınma ilişkisi, Kaya'nın (2008) çalışmasında ifade ettiği yerel kalkınmanın 6 ana unsuru olan fiziksel, sosyal, kültürel, ekonomik, siyasi kalkınma ve etkin yönetim açısından incelendiğinde, aşağıdaki tablo karşımıza çıkmaktadır:

**Tablo 3:** Yerel Kalkınma unsurları ile City Break Hareketleri Arasındaki İlişki

Yerel kalkınma alanları	Konusu ve Amacı	City Break ilişkisi	%
Fiziksel Kalkınma	Altyapı, planlama ve denetim faaliyetleri	<b>Altyapı ve Üstyapıya Yönelik Algı ve Çalışmalar</b>	<b>%30,76</b>
		1) Her yıl yeni projeler dahilinde iyileştirmeler yapılmakta	1) %15,38
		2) Sorunların yetkili birimlere aktarılması	2) %7,69
		3) Yol, kanalizasyon ve içme suyu hatlarına yönelik çalışmalar	3) %7,69
Fiziksel Kalkınma	Altyapı, planlama ve denetim faaliyetleri	<b>Tatil Sonrası Görüş ve Düşünceler</b>	<b>%57,14</b>
		1) Sonuçlar ilgili kurumlarla paylaşılmaktadır	1) %7,14
		2) Sonuçlar neticesinde talep edilen iyileştirmeler yapıldı	2) %35,71
		3) Kuyucak bölgesinde Asfalt çalışması ve Park alanları yapıldı	3) %14,29
Sosyal Kalkınma	Sosyal dayanışmayı, karşılıklı saygınlığı arttırma, bireyler için daha iyi yaşam koşullarının sağlanması, kültür olgusunun ön plana çıkarılması	<b>İş Birliği İçinde Olunan Kurumlar ve Ortak Faaliyetler</b>	<b>%66,67</b>
		1) İl Kültür ve Turizm Müdürlüğü	1) %33,33
		2) Belediye	2) %11,11
		3) Valilik	3) %11,11
		4) İl Tarım ve Orman Müdürlüğü	4) %5,56
Sosyal Kalkınma	Sosyal dayanışmayı, karşılıklı saygınlığı arttırma, bireyler için daha iyi yaşam koşullarının sağlanması, kültür olgusunun ön plana çıkarılması	5) Gençlik ve Spor Bakanlığı	5) %5,56
		<b>Tatil Sonrası Görüş ve Düşünceler</b>	<b>%50,00</b>
		1) Sonuçlar neticesinde talep edilen iyileştirmeler yapıldı	1) %35,71
		2) Kuyucak bölgesinde Asfalt çalışması ve Park alanları yapıldı	2) %14,29



alanları yapıldı

Kültürel Kalkınma	Eğitim düzeyinin yükseltilmesi, kültürel etkinliklerin ve katılan bireylerin arttırılması, kültür ve tabiat varlıklarının korunması	<b>Kısa Tatil Yapacak Misafirler için Özel Programlar</b>	<b>%40,01</b>
		1) Kültür turları	1) %6,67
		2) Festival turları	2) %6,67
		3) Davraz turları	3) %6,67
		4) Isparta'nın yerel lezzetlerinden oluşan menülerin hazırlanması	4) %13,33
5) İl Kültür ve Turizm Müdürlüğü'nün hazırladığı turları	5) %6,67		
		<b>İş Birliği İçinde Olunan Kurumlar ve Ortak Faaliyetler</b>	<b>%66,67</b>
		1) İl Kültür ve Turizm Müdürlüğü	1) %33,33
		2) Belediye	2) %11,11
		3) Valilik	3) %11,11
		4) İl Tarım ve Orman Müdürlüğü	4) %5,56
		5) Gençlik ve Spor Bakanlığı	5) %5,56
		<b>Alternatif Misafirler için Programlar</b>	<b>%7,69</b>
		1) Kızıldağ Milli Parkı'nın ön plana çıkarılması	1) %7,69
Ekonomik Kalkınma	Yerel yönetimlerin kent ekonomisi ve gelişimine zemin hazırlaması, planlama, teşvik ve organizasyonlar ile eğitim konularına yönelik çalışmalar	<b>İş Birliği İçinde Olunan Kurumlar ve Ortak Faaliyetler</b>	<b>%66,67</b>
		1) İl Kültür ve Turizm Müdürlüğü	1) %33,33
		2) Belediye	2) %11,11
		3) Valilik	3) %11,11
		4) İl Tarım ve Orman Müdürlüğü	4) %5,56
5) Gençlik ve Spor Bakanlığı	5) %5,56		
		<b>Alternatif Misafirler için Programlar</b>	<b>%15,38</b>
		1) Kızıldağ Milli Parkı'nın ön plana çıkarılması	1) %7,69
		2) Çocuklu ailelere yönelik kamp ve kamp eğitimi	2) %7,69
		<b>Kısa Tatil Yapacak Misafirler için Özel Programlar</b>	<b>%40,01</b>
		1) Kültür turları	1) %6,67
		2) Festival turları	2) %6,67
		3) Davraz turları	3) %6,67
		4) Isparta'nın yerel lezzetlerinden oluşan menülerin hazırlanması	4) %13,33
		5) İl Kültür ve Turizm Müdürlüğü'nün hazırladığı turları	5) %6,67
Siyasi Kalkınma	Halkın yönetime katılımı ve teşvikler	<b>İş Birliği İçinde Olunan Kurumlar ve Ortak Faaliyetler</b>	<b>%66,67</b>
		1) İl Kültür ve Turizm Müdürlüğü	1) %33,33
		2) Belediye	2) %11,11
		3) Valilik	3) %11,11
		4) İl Tarım ve Orman Müdürlüğü	4) %5,56
5) Gençlik ve Spor Bakanlığı	5) %5,56		
Etkin Yönetim	Bilginin üretilmesi, ulaşılması ve paylaşılmasına yönelik sistemlerin geliştirilerek, etkin ve verimli şekilde kullanımı	<b>Ziyaretçilerin Bilgiye Ulaşım Yolları</b>	<b>%92,31</b>
		1) Çevrimiçi bilgi ve iletişim sistemleri (sosyal medya ve internet siteleri)	1) %61,54
		2) Basılı yayınlar	2) %26,92
		3) Fuarlar	3) %3,85
		<b>Tatil Sonrası Görüş ve Düşünceler</b>	<b>%7,14</b>
		1) Sonuçlar ilgili kurumlarla paylaşılmaktadır	1) %7,14

City break hareketleri ile yerel kalkınma arasındaki ilişki, yerel kalkınmanın 6 ana unsuru açısından incelendiğinde, iki yaklaşımın da benzer unsurlar çerçevesinde şekillendiği görülmektedir. Bu unsurlar çerçevesinde geliştirilecek politika ve eylem planları, sadece yerel kalkınma için değil aynı zamanda city break hareketleri içinde istenen zeminin hazırlanmasında büyük önem teşkil etmektedir. City break hareketleri, fiziksel kalkınma içerisinde nitelendirilen altyapı, planlama ve denetim unsurlarına ihtiyaç duyması sebebi ile yerel kalkınmadan doğrudan etkilenmekte veya bu unsurlar city break çerçevesinde geliştirildiğinde yerel kalkınmayı olumlu etkilemektedir. Diğer

unsurlar iinde benzer olan bir durum sz konusudur. Sosyal kalkınma olgusu dayanıřmayı, karřılıklı saygınlığı arttırma, bireyler iin daha iyi yařam kořullarının saęlanması, kltr olgusunun n plana ıkarılması gibi unsurlar erevesinde řekillenmektedir. Sz konusu unsurlar kentlerin geliřmiřlik dzeyine doęrudan etki etmekte, bu ynyle city break hareketleri iin ihtiya duyulan zemini hazırlamaktadır. Aynı zamanda yerel ynetimlerin etkinlięi de city break hareketleri iin byk nem arz etmektedir. City break hareketlerine bakıldıęında, ziyaretilerin sıklıkla zgn deęerler ve aktiviteler iin blgeyi ziyaret ettięi grlmektedir. Kltrel kalkınma olgusuna bakıldıęında bu olgu, kltrel etkinliklerin ve etkinliklere katılanların sayısının arttırılması, kltr ve tabiat varlıklarının korunması gibi unsurlara odaklanmaktadır. Bu ynyle kltrel kalkınma, city break hareketleri iin temel unsurların korunması ve geliřtirilmesini saęlamaktadır. Ekonomik kalkınma, yerel ynetimlerin řehir ekonomisini geliřtirmeye ynelik alıřmaları, planlama, teřvik ve organizasyonlar ile eęitim konularına ynelik alıřmaları kapsamaktadır. řehir ekonomisine ynelik projeler, planlar ve organizasyonlar city break hareketleri iin nemli birer motivasyon kaynaęı potansiyeli tařımaktadır. Yerel ynetimlerin gerekleřtireceęi organizasyon ve turlar neticesinde city break hareketlerinde artıř gzleneceęi ne srlelebilmektedir. Siyasi kalkınma olgusu “ynetiřim” erevesinde řekillenmektedir. Bu noktada kurumlar arası ortak faaliyetler ve halkın srelere dhil edilmesi olgunun temel unsuru olarak nitelendirilmektedir. City break hareketleri birok turistik faaliyet neticesinde gerekleřtirilebilmektedir. Bu sebeple kurumların ortaklıęında gerekleřtirilecek eřitli faaliyetler city break hareketlerine katılacak ziyaretilerin blgeyi tercih etmelerinde nemli bir etken olacaktır. Etkin ynetim ise bilgiye ynelik sre ve sistemleri kapsamaktadır. City break hareketlerine katılacak ziyaretilerin bilgiye ulařım noktasında faydalanacaęı unsurlar, etkin ynetim ierisinde deęerlendirilen unsurlardan oluřmaktadır. Bu sebeple city break hareketlerinin geliřiminde etkin ynetim unsurları da yer almaktadır. Sz konusu unsurların tamamı dikkatle incelendięinde, bu unsurların iki yaklařım arasında bir kpr grevi grdę ve yerel kalkınma ile city break hareketleri arasında olumlu bir iliřki olmasında etkin bir rol oynadıęı ne srlelebilmektedir.

Yerel kalkınmanın saęlanması ve blgeler arası geliřmiřlik farkının azaltılması iin bařvurulacak nemli yollardan biri de turizm faaliyetleridir (Kılı & Mancı, 2019). zellikle blgeler arası gelir dzeylerini eřitmesi, refah dzeyini arttırması, istihdam yaratma potansiyeli, doęal ve kltrel kaynakların korunması ve etkin kullanılmasını saęlaması, altyapı ve styapı stndeki olumlu etkileri ile turizmin yaygınlařması blgelerin kalkınmasına byk lde katkı saęlamaktadır (Barutugil, 1986'dan akt. Grbz, 2002). Bu konuyla alakalı Durgun (2006) yapmıř olduęu alıřmada turizmin kalkınmada ncl sektr olarak deęerlendirilmedięini; fakat blge ekonomisi zerindeki etkisinin nemli olduęunu ve turizm sektrnn blgelerarası dengesizlięin giderilmesinde etkin bir rol olduęunu belirtmiřtir. Bu yaklařımın desteklenmesindeki temel nedenler arasında turizm sektrnn kalkınma iin etkin bir sektr olarak nitelendirilmesi (Kalkınma Bakanlıęı, 2013; Hadjimichalis, 2016) ve turizm trlerinin kalkınma dzeyleri zerindeki olumlu etkilerinin tespit edilmesi gsterilebilmektedir (Ukav, 2012; Kuter & nal, 2013; Davutoęlu, 2019; zdemir & Altınar, 2019; Kara vd., 2021).Elde edilen bulgular erevesinde city break hareketinin yerel kalkınma iin uygulanabilir bir politik unsur olduęu ngrlmektedir. City break hareketleri, bnyesinde birok turistik faaliyeti barındırması sebebiyle (Kıř turizmi, kltr turizmi vb.) turizmin yerel kalkınma zerindeki etkisini arttırma yetisine sahiptir.

## SONU

Bu alıřmada Isparta ilindeki city break hareketlerinin (mola řehir) yerel kalkınma stndeki etkisi incelenmiřtir. 13 Turizm paydařıyla gerekleřtirilen grřmeler neticesinde eřitli sonular elde edilmiř, bu sonular yorumlanmıř, literatrle desteklenmiř veya karřılařtırmalar yapılmıřtır. Elde edilen sonular, Isparta'nın sahip olduęu doęal ve kltrel deęerler sebebiyle ziyaret edildięini gstermektedir. Bu geziler oęunlukla kırsal turizm, doęa turizmi ve kltr turizmi erevesinde gerekleřmektedir. Sz konusu bulgular Balińska'nın (2020) alıřması ile kısmi benzerlikler gstermektedir. Bu alıřmaya gre city break ziyaretileri, kltrel unsurları ile n plana ıkan řehirleri tercih etmektedir. Bununla birlikte bazı alıřmalar, ulařımı kolay veya ana destinasyona yakın lokasyonların city break olarak nitelendirilebileceęi grřn savunmaktadır (Dunne vd., 2010; Dunne vd., 2011; Balińska, 2020). Turizm faaliyetlerinin kalkınma dzeyleri zerine nemli etkileri

bulunmaktadır. Turizm türleri ve kalkınma düzeylerini araştıran çalışmalar incelendiğinde: Kırsal turizmin (Ukav, 2012; Kuter & Ünal, 2013), sürdürülebilir kültür turizminin (Davutoğlu, 2019), kış turizminin (Kara, Dalgın & Çeken, 2021) ve gastronomi turizminin (Özdemir & Dülger Altınar, 2019) kalkınma üzerine olumlu etkileri olduğu tespit edilmiştir. Bu turizm türleri ve city break hareketleri arasındaki etkileşim göz önüne alındığında city break hareketleri dolaylı açıdan yerel kalkınma için önemli bir araç olarak nitelendirilebilmektedir. Örneğin city break hareketini gerçekleştiren bir birey ya da grup, kırsal turizme yönelik bir faaliyetin de içerisinde yer almış olmaktadır. Zira turizminin bütün bir yıla yayılarak kalkınmaya olumlu yönde etki sağlaması açısından da diğer turizm türlerine nazaran city break hareketinde daha etkin durmaktadır.

Mola niteliği taşıyan kısa tatillere yönelik faaliyet, plan ve politikalar incelendiğinde, Isparta’daki kurumların bu konuya yeterince ilgi göstermediği görülmektedir. Görüşülen kurumların büyük bir bölümünün kısa tatiller için bir program hazırlamadığı azınlıkta kalan kurumların ise Davraz turlarını kapsayan günlük gezi programları, festival-etkinlik vb. faaliyetler hazırladığı tespit edilmiştir. Literatürdeki çalışmalar incelendiğinde festival ve etkinliklerin city break hareketleri için büyük önem taşıdığı görülmektedir. Dunne vd., 2010 ve 2011 yıllarında yapmış oldukları çalışmalarda konserlerin, spor faaliyetlerinin, sergilerin, gezi organizasyonlarının ve etkinliklerin city break hareketlerini arttırdığını tespit etmişlerdir. Buradan hareketle festival gibi görece daha kısa süren ve yerel kalkınmayı olumlu etkileyen (Özgürel, Alan ve Bingöl, 2015) turistik faaliyetler geliştirilmesinin hem city break hareketlerinin hem de city break hareketlerine bağlı kalkınma düzeylerinin artmasına yardımcı olacaktır.

Özel misafirlere yönelik program ve politikalar için Isparta’daki kurumlar ile gerçekleştirilen görüşmelerde, kurumların büyük çoğunluğunun çocuklu, engelli veya yaşlı olarak nitelendirilen özel misafirler için herhangi bir organizasyon hazırlamadıkları veya politika izlemedikleri görülmektedir. Günümüzde turizm tabanlı satın almalar da dahil olmak üzere satın alma kararlarında çocuklarda büyük rol oynamaktadır (Tuna vd., 2019). Yaşlılar ise uluslararası alanda seyahat eğiliminin yüksek olduğu ifade edilebilmektedir (Özdipçiner, 2008). Engelliler ise “dünyanın en büyük azınlığı” olarak nitelendirilmekte ve 600 milyon üzerinde bir sayı ile turizm endüstrisi için en büyük özel pazar niteliği taşımaktadır (Zengin ve Eryılmaz, 2015). Özel misafirlerin turizm sektöründeki yeri irdelendiğinde city break hareketleri çerçevesinde bu misafir profilleri için çeşitli girişimlerde bulunulması, hem city break hareketlerini arttıracaktır hemde buna bağlı olarak yerel kalkınma düzeylerinde istenen gelişmeler yaşanacaktır.

Bilgiye ulaşma yolları ile alakalı bulgular incelendiğinde katılımcıların birçok konuda olduğu gibi turizm konusunda da bilgi almak ve rezervasyon süreçlerini hızlıca tamamlayabilmek için çevrimiçi bilgi ve iletişim sistemlerini kullandığı görülmektedir. Dunne vd. (2011) yaptıkları çalışmada city break hareketlerine katılan ziyaretçilerin %60’ından fazlasının bilgiye ulaşma noktasında internet tabanlı teknolojileri tercih ettiklerini tespit etmişlerdir. Yapılan araştırmalar ve elde edilen bulgular incelendiğinde city break hareketlerinin yaygınlaşmasında bilgi iletişim teknolojilerinin rolü olduğu görülmektedir. Ayrıca araştırmalar sosyal medya gibi bilgi ve iletişim teknolojilerinin ziyaret yeri tanınırlığını, popülerliğini ve rekabet gücünü arttırmada önemli birer araç olduğunu göstermektedir (Ongun & Erbaş, 2020). Tüm bu unsurlar dikkate alındığında bilgi iletişim teknolojileri, hem city break hareketlerinin hemde ilgili turizm faaliyetlerinin tanıtımının yapılmasına olanak sağlamaktadır. Bu sürece bağlı city break hareketlerinde yaşanacak artış, yerel kalkınma düzeyleri üzerinde olumlu etkiye sebep olacaktır.

Altyapı ve üstyapıya ilişkin sorulara katılımcıların büyük bir çoğunluğu cevap vermemiş ve sorunun ilgili kuruma yöneltilmesi gerektiğini savunmuştur. Cevap veren kurumlar ise altyapı ve üstyapı çalışmalarını yeterli bulmuş veya iyileştirmeler yapıldığını ifade etmiştir. Ayrıca ulaşım konusundaki düşünceleri sorulduğunda sıklıkla şahsi araç ve otobüslerin tercih edildiğini aktarmışlardır. Söz konusu sonuçlar ilgili çalışmalar ile de benzerlik göstermektedir (Dunne vd., 2010; Dunne vd., 2011; Balińska, 2020). Bir turistik ürün ne düzeyde çekici olursa olsun, talep olgusunu yaratan en önemli unsur ulaşılabilirlik düzeyidir (Bardakoğlu, 2011). Bu çerçevede turistik ürün ve hizmetin olduğu bölgedeki ulaşım yolları ile altyapı ve üstyapı düzeylerinin yeterli olması beklenmektedir. Bu bağlamda city break hareketlerinin arttırılması ve yerel kalkınma düzeyinde

olumlu bir etki yaratılabilmesi iin ulařım yolları, altyapı ve st yapı dzeylerinin iyileřtirilmesi gerekmektedir.

Katılımcılara, ziyaretilerin tatil sonrası grř ve dřncelerinin deęerlendirilip deęerlendirmedikleri sorulmuřtur. Elde edilen bulgular, katılımcıların ziyaretilerin grř ve dřncelerine anket alıřmaları vasıtasıyla ulařtıklarını gstermektedir. Elde edilen bilgiler ışığında hizmette iyileřtirmeler, talebe baęlı yeni turlar ve yeni kampanyalar yapıldığı tespit edilmiřtir. Bu durum zellikle bilgi alıřveriřinde vatandař odaklı dřnldęn; zm arayıřında ise zel sektr ve kamu sektrnn iř birlięi halinde alıřmalar yrttęn gstermektedir. Yerel kalkınma aısından kamu-zel sektr iř birlięinin etkili sonular verebilmesi vatandařın memnuniyet dzeyi ile iliřkilendirilebilmektedir. Genel aıdan bakıldığında mřteri grř ve yorumlarının alınması ve bu baęlamda gerekli dzenlemelerin yapılması, hem city break hareketlerinde hem de bu hareketler erevesinde geliřecek yerel kalkınma dzeylerinde olumlu etkiler yaratacaktır.

Katılımcılara, turizmin tm yıla yayılması ve yerel geliřim iin evre illerle ortak yrtlen proje ve politikalara iliřkin sorular sorulmuřtur. Elde edilen cevaplar, kurumların byk bir kısmının (%50,00) yerel bir yaklařım sergiledięini, bazı kurumların ise evre illerdeki kurumlarla ortak kamp ve geziler dzenledięini gstermektedir. Bu tr etkinliklerin oęalması, ekonomik ve sosyo-kltrel anlamda kalkınmanın hızlı řekilde gerekleřebilmesinde olduka nemlidir. Sz konusu turlar neticesinde gerekleřecek city break hareketlerinin, Isparta'nın yerel kalkınma dzeyini arttıracığı ne srlebilmektedir.

Katılımcılara, iř birlięi iinde oldukları kurumlar ve ortak faaliyetleri sorulduğunda, birok kurumun (%33,33) ortak gezi, faaliyetler, altyapı alıřmaları, turistik rn geliřtirme ve ar-ge alıřması erevesinde seyahat acentesi, oteller ve farklı kurumlar ile iř birlięi iinde oldukları sonucuna ulařılmıřtır. City break hareketleri iin turistik rn eřitlendirmesi byk nem arz etmektedir. Turistik rn eřitlendirmesi bařta arz olmak zere, blgelerin sahip olduęu altyapı, styapı olanakları ve tamamlayıcı hizmetler ile kltrel ve toplumsal kaynakların farklılıęına baęlı olarak deęiřiklik gsterebilmektedir (Akgz vd., 2016). Bu unsurlar erevesinde turistik rn eřitlendirmesi yapılması, yeni rnlerin tespit edilmesi, bu rnlerin birbirlerine entegre edilmesi ve ilgili kurumlar ortaklıęında hizmete sunulması city break hareketlerinde nemli artıřlar saęlayacaktır. Aynı zamanda doęa aktivitelerine elveriřli olan ve řehir sınırları ierisinde yer alan birok blge bulunmaktadır. Bu blgelerin deęerlendirilmesinde ve bu blgelerde doęa turizmi ve doęa aktiviteleri yapılmasında valilik, turizm mdrlkleri, tarım ve orman mdrlkleri ile ortaklıklar byk nem tařımaktadır. Bu sebeple city break hareketleri ve bu hareketlere baęlı yerel kalkınma dzeylerinin arttırılmasında iř birlikleri byk nem tařımaktadır.

City break hareketleri ile yerel kalkınma arasındaki iliřki yerel kalkınma amaları aısından incelendięinde, yerel kalkınma iin belirlenen temel amaların city break hareketleri iin de ihtiya duyulan olgular olduęu ifade edilebilmektedir. Bu yaklařımın en temel nedenleri sosyal-kltrel aktiviteler iin ihtiya duyulan altyapı ve st yapının saęlanması, yerele ait kltrel deęerlerin korunmasına ynelik alıřmalar yapılması, kentın sahip olduęu avantajlardan optimum dzeyde faydalanılması, kente zg rn ve kaynakların daha iyi pazarlanması ve buna baęlı yeni fırsatların deęerlendirilmesi ile bilgiye ait sre ve sistemlerin geliřtirilmesi yer almaktadır (Kaya, 2008). City break hareketleri birok turizm faaliyetinin ihtiya duyduęu gibi altyapı, styapı (Dunne, 2009; Dunne vd., 2010) ve ulařım (Dunne, 2009) gibi unsurlara ihtiya duymaktadır. Yerel kalkınma veya city break hareketleri iin bu 3 unsura ynelik gerekleřtirecek eylem planları iki yaklařımın karřılıklı olarak birbirlerini olumlu etkileyecekleri varsayımının oluřmasını saęlamaktadır. Bununla birlikte arařtırma bulguları city break katılımcıların bir kısmının blgeyi tercih ederken blgeye zg deęer ve kltrel unsurlara odaklandıklarını gstermektedir. Buradan hareketle yerele ait deęerlerin korunması, kente zg rn ve kaynakların daha iyi pazarlanmasının ve faaliyetlere ynelik kentın sahip olduęu avantajların optimum dzeyde kullanılmasının city break hareketlerini arttıracığı n grlebilmektedir. Birok sektr ve faaliyet iin temel unsur olarak grlen bilgiye dayalı sistem ve srelerin geliřtirilmesi konusu city break hareketleri iinde byk nem teřkil etmektedir. zellikle bir alanın tanınırlıęının ve poplerlięinin arttırılmasında bilgi iletiřim teknolojileri itici bir g potansiyeli tařıdığı (Ongun & Erbař, 2020) ve ziyaretilerin blgeyi ziyaret etmeden nce bu tr teknolojilerden faydalanarak blge ve hizmetler hakkında bilgi edindikleri bilinmektedir. Bu sebeple

bilgi iletişim teknolojileri çift yönlü olarak iki yaklaşımın gelişimini desteklemekte ve söz konusu iki yaklaşım arasında bir köprü görevi görmektedir. Literatürdeki bilgiler ve araştırma bulguları dikkat incelendiğinde city break hareketlerine bağlı gelişim gösteren turizm faaliyetlerinin yerel kalkınma üzerinde olumlu etkiye sebep olacağı, bu sebeple city break hareketlerinin yerel kalkınma için etkin bir turizm politikası olarak değerlendirilebileceği tespit edilmiştir.

---

**Etik Beyan:** Bu çalışmada kullanılan anket yöntemi için Süleyman Demirel Üniversitesi Etik Kurulu'ndan 15/11/2022 tarihli ve 128 nolu toplantısında 10 sıra sayılı kararı ile izin alınmıştır. Aksi bir durumun tespiti halinde AKAD Dergisinin hiçbir sorumluluğu olmayıp, tüm sorumluluk çalışmanın yazar (lar) ına aittir.

**Yazar Katkı Beyanı:** 1. Yazarın katkı oranı %50, 2. Yazarın katkı oranı ise %50'dir.

**Çıkar Beyanı:** Yazarlar arasında çıkar çatışması yoktur.

**Ethics Statement:** Permission for this study was obtained from the Ethics Committee of Suleyman Demirel University with the decision number 10 at the meeting dated 15/11/2022 and numbered 128 of the relevant board. In case of detection of a contrary situation, AKAD Journal has no responsibility and all responsibility belongs to the author (s) of the study.

**Author Contributions Statement:** 1st author's contribution rate is 50%, 2nd author's contribution rate is 50%.

**Conflict of Interest:** There is no conflict of interest among the authors.

---

## KAYNAKÇA

- Balińska, A. (2020). City break as a form of urban tourism. *Zeszyty Naukowe Małopolskiej Wyższej Szkoły Ekonomicznej w Tarnowie*, 2(46), 85-95. <https://doi.org/10.25944/znmwse.2020.02.8595>
- Bardakoğlu, Ö. (2011). *Turistik ürün bakımından destinasyon planlaması ve pazarlaması kapsamında İzmir turizminin değerlendirilmesi ve geliştirilmesine yönelik bir model çalışması* (Yayın no. 298100) [Doktora tezi, Dokuz Eylül Üniversitesi]. Yüksek Öğretim Kurumu Tez Merkezi. <https://tez.yok.gov.tr/UlusalTezMerkezi/tezSorguSonucYeni.jsp>
- Başol, K., Durman, M., & Çelik, M. Y. (2005). Kalkınma sürecinin lokomotif; doğal kaynaklar. *Muğla Üniversitesi Sosyal Bilimler Enstitüsü Dergisi*, (14), 61-71. <http://dergipark.org.tr/tr/pub/musbed/issue/23490/250167>
- Bayraktutan, Y. (1992). Kalkınma ve altyapı. *Ankara Üniversitesi SBF Dergisi*, 47(03), 83-94. [https://doi.org/10.1501/SBFder\\_0000001594](https://doi.org/10.1501/SBFder_0000001594)
- Chang, H. (2004). *Kalkınma reçetelerinin gerçek yüzü*. İletişim Yayınları.
- Charterina, J., & Aparicio, G. (2015). A comparison of antecedents of satisfaction in City Break travelling. *Revista Española de Investigación de Marketing Esic*, 19(2), 71-82. <https://doi.org/10.1016/j.reimke.2015.04.002>
- Clark, G., Huxley, J., & Mountford, D. (2010). Organising local economic development: the role of development agencies and companies. *Local Economic and Employment Development (LEED)*. <https://www.oecd.org/development/organising-local-economic-development-9789264083530-en.htm>
- Çeken, H. (2008). Turizmin bölgesel kalkınmaya etkisi üzerine teorik bir çalışma. *Afyon Kocatepe İ.İ.B.F. Dergisi*, 10(2), 293-306. <https://dergipark.org.tr/tr/pub/akuiibfd/issue/1628/20411>
- Davutoğlu, E. (2019). *Kültürel turizmin bir yerel kalkınma aracı olarak sürdürülebilirliğinin Mardin kenti örneği üzerinden incelenmesi*. (Yayın no: 575295) [Yüksek Lisans Tezi, Gazi Üniversitesi]. Yüksek Öğretim Kurumu Tez Merkezi. <https://tez.yok.gov.tr/UlusalTezMerkezi/tezSorguSonucYeni.jsp>



- Dunne, G. (2009). *Motivation and decision making in City Break travel: The case of Dublin*. VDM Publishing.  
[https://www.academia.edu/51722203/Motivation\\_and\\_Decision\\_Making\\_in\\_City\\_Break\\_Travel](https://www.academia.edu/51722203/Motivation_and_Decision_Making_in_City_Break_Travel)
- Dunne, G. Flanagan, S., & Buckley, J. (2010). Towards an understanding of international City Break travel. *International Journal of Tourism Research*, 12(5), 409-417.  
<https://doi.org/10.1002/jtr.760>
- Dunne, G. Flanagan, S., & Buckley, J. (2011). Towards a decision making model for City Break travel. *International Journal of Culture Tourism and Hospitality Research*, 5(2), 158-172.  
<https://doi.org/10.1108/17506181111139573>
- Durgun, A. (2006). *Bölgesel kalkınmada turizmin rolü: Isparta örneęi* (Yayın no: 187384) [Yüksek Lisans Tezi, Süleyman Demirel Üniversitesi]. Yüksek Öğretim Kurumu Tez Merkezi.  
<https://tez.yok.gov.tr/UlusalTezMerkezi/tezSorguSonucYeni.jsp>
- Emrealp, S. (2005). *Yerel Gündem 21 el kitabı*. Iula-Emme.
- Eraydın, A. (2003). Bölgesel kalkınma kavram, kuram ve politikalarında yaşanan deęişimler. M. Özaslan, H. Özgür, M. Kösecik, & S. Torlak, (Ed.), *Kentsel ekonomik arařtırmalar sempozyumu Cilt I içinde* (s. 126-7). Devlet Planlama Teşkilatı ve Pamukkale Üniversitesi.  
[https://www.researchgate.net/publication/329701656\\_BOLGESEL\\_KALKINMA\\_KAVRAM\\_KURAM\\_VE\\_POLITIKALARINDA\\_YASANAN\\_DEGISIMLER](https://www.researchgate.net/publication/329701656_BOLGESEL_KALKINMA_KAVRAM_KURAM_VE_POLITIKALARINDA_YASANAN_DEGISIMLER)
- Erdoğan, H. T. (2016). Ulaşım hizmetlerinin ekonomik kalkınma üzerine etkisi. *İstanbul Gelişim Üniversitesi Sosyal Bilimler Dergisi*, 3(1), 187-215. <https://doi.org/10.17336/igusbd.05060>
- Erođlu, H. T. (2010). Sürdürülebilir yerel kalkınma ve kent konseyleri. *Dumlupınar Üniversitesi Sosyal Bilimler Dergisi*, 26(2), 44-55. <https://www.acarindex.com/dosyalar/makale/acarindex-1423876634.pdf>
- Faché, W. (1994). Short break holidays. In S. Witt, & L. Moutinho (Ed.), *Tourism marketing and management handbook* (p. 459-467). Prentice Hall International.
- Ferens, E. (2016). City Break tourism in Europe. Logistic complex as Agrotourism development mechanism. In V. I. Trukhachev (Ed.). *Quarterly research and practice journal* (pp. 23-25). Agricultural Bulletin of Stavropol Region.
- Göymen, K. (2004). *Yerel kalkınma önderi ve paydaşı olarak belediyeler. Yerel kalkınmada belediyelerin rolü*. Pendik Belediyesi Kültür Yayınları.
- Gülçubuk, B. (2013). Kırsal kalkınma politikaları ve yönetim. 7. *Bölgesel kalkınma ve yönetim sempozyumu*, Tepav. [https://www.tepav.org.tr/upload/files/1389102404-8.7.\\_Bolgesel\\_Kalkinma\\_ve\\_Yonetisim\\_Sempozyumu.pdf](https://www.tepav.org.tr/upload/files/1389102404-8.7._Bolgesel_Kalkinma_ve_Yonetisim_Sempozyumu.pdf)
- Gürbüz, A. (2002). Yerel kalkınma stratejisi içinde turizm ve Safranbolu. *Bilig*, (24), 29-48.  
<https://dergipark.org.tr/tr/pub/bilig/issue/25401/268058>
- Hadjimichalis, C. (2017). Local development. In D. Richardson, N. Castree, M. Goodchild, A. Kobayashi, & A. Marston (Eds.), *International Encyclopedia of Geography: People, the Earth, Environment and Technology*, (pp. 1-8). John Wiley & Sons.  
<https://doi.org/10.1002/9781118786352.wbieg0324>
- Kalkınma Bakanlığı, (2013). *Onuncu Kalkınma Planı 2014-2018*. T.C. Kalkınma Bakanlığı.  
[https://www.sbb.gov.tr/wp-content/uploads/2022/08/Onuncu\\_Kalkinma\\_Plani-2014-2018.pdf](https://www.sbb.gov.tr/wp-content/uploads/2022/08/Onuncu_Kalkinma_Plani-2014-2018.pdf)
- Kara, E., Dalgın, T., & Çeken, H. (2021). Ordu ambaşı kayak merkezindeki kış turizmi faaliyetlerinin yerel kalkınmaya etkisi. *Yaşar Üniversitesi E-Dergisi*, 16(63), 1318-1337.  
<https://doi.org/10.19168/jyasar.876088>

- Karakuzulu, Z. (2010). Sürdürülebilir kentler ve kasabalar, Yerel Gündem 21 ve Bursa örneği. *Vİ. Ulusal Coğrafya Sempozyumu*, Tücaum. [http://tucaum.ankara.edu.tr/wp-content/uploads/sites/280/2015/08/semp6\\_43.pdf](http://tucaum.ankara.edu.tr/wp-content/uploads/sites/280/2015/08/semp6_43.pdf)
- Karapınar, K. (2010). *Türkiye’de yerel kalkınma modeli olarak mikro finans sistemi: Bursa örneği* (Yayın no. 298013). [Yüksek Lisans Tezi, Çanakkale Onsekiz Mart Üniversitesi] Yüksek Öğretim Kurumu Tez Merkezi. <https://tez.yok.gov.tr/UlusalTezMerkezi/tezSorguSonucYeni.jsp>
- Kaya, E. (2008). Yerel kalkınma ve siyaset. *Yerel siyaset*. Okutan Yayıncılık.
- Kılıç, M. ve Mancı, A. R. (2019). Turizm odaklı yerel kalkınma yaklaşımı: Şanlıurfa örneği. *Safran Kültür ve Turizm Araştırmaları Dergisi*, 2(2), 192-210. <https://dergipark.org.tr/pub/saktad/issue/48413/561589>
- Kisman, Z. A. ve Tasar, I. (2014). The key elements of local development. *Procedia Economics and Finance*, 15, 1689-1696. [https://doi.org/10.1016/S2212-5671\(14\)00642-X](https://doi.org/10.1016/S2212-5671(14)00642-X)
- Kuter, N. ve Ünal, H., E. (2013). Kırsal kalkınmada kırsal turizmin önemi. *Kastamonu University Journal of Forestry Faculty*, 13(2), 192-201. <https://dergipark.org.tr/tr/pub/kastorman/issue/17230/179942>
- Kutlutürk, D. S. (2022). *Türkiye’deki bölgesel kalkınma ajanslarının yapısı ve bölgesel kalkınmaya etkileri*. (Yayın no. 717914). [Doktora Tezi, Kocaeli Üniversitesi] Yüksek Öğretim Kurumu Tez Merkezi. <https://tez.yok.gov.tr/UlusalTezMerkezi/tezSorguSonucYeni.jsp>
- Oakley, P., & Garforth, C. (1985). *Guide to extension training (No. 11)*. Food and Agriculture Organization of the United Nations Publications Division.
- Ongun, U., & Erbaş, E. (2020). Sosyal medyanın destinasyon gelişimindeki rolü: lavanta kokulu Kuyucak köyü örneği. *Journal of Tourism and Gastronomy Studies*, 8(4), 3129-3154. [https://www.researchgate.net/publication/348091932\\_Sosyal\\_Medyanin\\_Destinasyon\\_Gelisi\\_mindeki\\_Rolu\\_Lavanta\\_Kokulu\\_Kuyucak\\_Koyu\\_Ornegi\\_The\\_Role\\_of\\_Social\\_Media\\_in\\_De\\_stination\\_Development\\_The\\_Case\\_of\\_Lavender-Scented\\_Kuyucak\\_Village](https://www.researchgate.net/publication/348091932_Sosyal_Medyanin_Destinasyon_Gelisi_mindeki_Rolu_Lavanta_Kokulu_Kuyucak_Koyu_Ornegi_The_Role_of_Social_Media_in_De_stination_Development_The_Case_of_Lavender-Scented_Kuyucak_Village)
- Özaslan, M. (2004). Küresel-yerel etkileşimin yeni örgütlenme biçimleri: ağ şebeke tarzı firma ve idari-kurumsal örgütlenmeler. M. Özaslan, H. Özgür, M. Kösecik, & S. Torlak (Ed.). *Kentsel ekonomik araştırmalar sempozyumu Cilt II içinde* (s. 66-93). Devlet Planlama Teşkilatı ve Pamukkale Üniversitesi.
- Özdemir, G., & Altın, D. D. (2019). Gastronomi kavramları ve gastronomi turizmi üzerine bir inceleme. *Erzincan Üniversitesi Sosyal Bilimler Enstitüsü Dergisi*, 12(1), 1-14. <https://dergipark.org.tr/en/download/article-file/748113>
- Özden, M., İnan, Ç., & Hekimler, O. (2016). AB turizm politikası ve kültürel turizmin geleceği. *Cataloging in Publication Data*, 354. [https://www.researchgate.net/publication/312213443\\_EU\\_Tourism\\_Policy\\_and\\_the\\_Future\\_o\\_f\\_Cultural\\_Tourism](https://www.researchgate.net/publication/312213443_EU_Tourism_Policy_and_the_Future_o_f_Cultural_Tourism)
- Özdipçiner, N. S. (2008). Türk turizm pazarında yaşlı yabancı tüketicilerin turistik tercihleri. *Yaşlı Sorunları Araştırma Dergisi*, 1(2), 134-146. <https://dergipark.org.tr/en/download/article-file/203234>
- Özgürel, G., Alan, R., & Bingöl, Z. (2015). Yerel kalkınmada bir araç olarak festivaller: Munzur kültür ve doğa festivali. *International Journal of Social and Economic Sciences*, 5(2), 113-121. [https://www.academia.edu/20445605/Yerel\\_Kalk%C4%B1nmada\\_Bir\\_Ara%C3%A7\\_Olarak\\_Festivaller\\_Munzur\\_K%C3%BClt%C3%BCr\\_ve\\_Do%C4%9Fa\\_Festivali\\_The\\_Festivals\\_in\\_Local\\_Development\\_Munzur\\_Culture\\_and\\_Nature\\_Festival](https://www.academia.edu/20445605/Yerel_Kalk%C4%B1nmada_Bir_Ara%C3%A7_Olarak_Festivaller_Munzur_K%C3%BClt%C3%BCr_ve_Do%C4%9Fa_Festivali_The_Festivals_in_Local_Development_Munzur_Culture_and_Nature_Festival)

- Öztürk, Y., & Yazıcıođlu, İ. (2002). Geliřmekte olan ölkeler için alternatif turizm faaliyetleri üzerine teorik bir alıřma. *Gazi Üniversitesi Ticaret ve Turizm Eğitim Fakültesi Dergisi*, (2), 183-195. <https://search.trdizin.gov.tr/tr/yayin/detay/1988/>
- Pobrić, A., Banda, A., & Sivac, A. (2015) City Break tourism in Bosnia and Herzegovina–case study of Sarajevo and Mostar. In N. Drešković (Ed.). *Book Of Proceedings International Tourism And Hospitality Management Conference* (pp. 370-376), Fojnica. [https://geografija.pmf.unsa.ba/jthm/files/123/JTHM%20%201/RADOVI%20U%20PDF-U/ithmc\\_conference\\_proceedings\\_book\\_v2-378-384.pdf](https://geografija.pmf.unsa.ba/jthm/files/123/JTHM%20%201/RADOVI%20U%20PDF-U/ithmc_conference_proceedings_book_v2-378-384.pdf)
- řagovnović, I., & Kovačić, S. (2020). Influence of tourists' sociodemographic characteristics on their perception of destination personality and emotional experience of a City Break destination. *International Journal Of Tourism Cities*. 7(1), 200-223. <https://www.emerald.com/insight/content/doi/10.1108/IJTC-05-2020-0105/full/html>
- Sakın, S. (2013). Yerel Kalkınma Politikalarında Yerellik ve Katılımcılık. B. Özer, & řeker, G. (Ed.). *Yerel ve Bölgesel Kalkınma: Küresel ve Yerel Bakış Açuları içinde* (s. 25-36). Celal Bayar Üniversitesi Matbaa Birimi.
- T. C. Cumhurbaşkanlığı Strateji ve Büte Başkanlığı, (2019). *On birinci kalkınma planı (2019 – 2023)*. 23 Temmuz 2019- Mükerrer Resmî Gazete Sayı: 30840. [https://www.sbb.gov.tr/wp-content/uploads/2022/07/On\\_Birinci\\_Kalkinma\\_Planı-2019-2023.pdf](https://www.sbb.gov.tr/wp-content/uploads/2022/07/On_Birinci_Kalkinma_Planı-2019-2023.pdf)
- Tekeli, H. (2001). *Turizm pazarlaması ve planlaması*, Detay Yayıncılık.
- Telbaş, A. (2022). *Türkiye'de bölgesel yatırım teşviklerinin sürdürülebilir kalkınma üzerine etkisi: Manisa ili örneđi* (Yayın no. 709241). [Yüksek Lisans Tezi, Celal Bayar Üniversitesi] Yüksek Öğretim Kurumu Tez Merkezi. <https://tez.yok.gov.tr/UlusalTezMerkezi/tezSorguSonucYeni.jsp>
- Trew, J., & Cockerell, N. (2002). The European market for Uk City Breaks. *Insights*, 14 (58), 85-111.
- Tuna, M., Özyurt, B., & Kurt, A. (2019). Çocuk dostu oteller: Kavramsal bir inceleme. *Sivas Interdisipliner Turizm Arařtırmaları Dergisi*, 3, 63-76.
- Türksoy, N. (2018). *Saroz Bölgesi'nin kırsal kalkınmasında turizm aktivitelerinin rolü* (Yayın no. 495039). [Doktora Tezi, Namık Kemal Üniversitesi] Yüksek Öğretim Kurumu Tez Merkezi. <https://tez.yok.gov.tr/UlusalTezMerkezi/tezSorguSonucYeni.jsp>
- Uca Özer, S. (2010). *řehir turizmi ve kültür: yabancı turistlerin kültürel bir destinasyon olarak İstanbul'u deđerlendirmeleri üzerine bir arařtırma* (Yayın no. 253919). [Doktora Tezi, Anadolu Üniversitesi] Yüksek Öğretim Kurumu Tez Merkezi. <https://tez.yok.gov.tr/UlusalTezMerkezi/tezSorguSonucYeni.jsp>
- Ukav, İ. (2012). Adıyaman'ın kırsal turizm potansiyeli. *KMÜ Sosyal ve Ekonomi Arařtırmalar Dergisi*, 14 (23), 77-81. <https://dergipark.org.tr/tr/pub/kmusekad/issue/10213/125509>
- United Nations (1970). *Natural resources of feveloping countries*. United Nations Press.
- Valls, J. F., Sureda, J., & Valls-Tunon, G. (2014). Attractiveness analysis of European tourist cities. *Journal of Travel and Tourism Marketing*, 31, 178-194. <https://doi.org/10.1080/10548408.2014.873310>
- Van Boekel, G., & Van Logtestijn M., (2002). *Applying the comprehensive led approach: The case of Mozambique*. Cooperative Branch International Labour Office. [https://www.ilo.org/empent/Publications/WCMS\\_111548/lang--en/index.htm](https://www.ilo.org/empent/Publications/WCMS_111548/lang--en/index.htm)
- Vázquez-Barquero, A., & Alfonso-Gil, J. (2015). Endogenous development in the tropics: the relevance of institutions. *International Forestry Review*, 17(1), 97-110. <https://www.jstor.org/stable/26431588>

- Vázquez-Barquero, A., & Rodríguez-Cohard, J. C. (2016). Endogenous development and institutions: Challenges for local development initiatives. *Environment and Planning C: Government and Policy*, 34(6), 1135-1153. <https://doi.org/10.1177/0263774X1562492>
- Vujici C. M. D., Stamenkovi C. I., Stankov, U., Kova C. S., Vasiljevi C. D., & Popov-Locke, J. (2020). What will prevail within City Break travel, motivation or demotivation? Case study of Novi Sad, Vojvodina, Serbia. *Geographica Pannonica*, 24(1), 42-55. [https://www.researchgate.net/publication/340642163\\_What\\_will\\_prevail\\_within\\_citybreak\\_travel\\_motivation\\_or\\_demotivation\\_Case\\_study\\_of\\_Novi\\_Sad\\_Vojvodina\\_Serbia](https://www.researchgate.net/publication/340642163_What_will_prevail_within_citybreak_travel_motivation_or_demotivation_Case_study_of_Novi_Sad_Vojvodina_Serbia)
- Yalçın, A., & Yalçın, S. (2012). Sürdürülebilir yerel kalkınma için Cittaslow hareketi bir model olabilir mi? *Sosyal ve Beşerî Bilimler Dergisi*, 5(1), 32-41. <https://dergipark.org.tr/pub/sobiadsbd/issue/11355/135725>
- Yıldız, S., & Yıldız, Z. (2015). Bilişim teknolojilerinin turizm pazarlaması, dağıtım sistemi ve seyahat acentelerinin iş modeli değişimine etkisi. *İnsan ve Toplum Bilimleri Araştırmaları Dergisi*, 4(3), 595-611. <https://doi.org/10.15869/itobiad.30354>
- Zengin, B. & Eryılmaz, B. (2013). Bodrum destinasyonunda engelli turizm pazarının değerlendirilmesi. *Uluslararası İktisadi ve İdari İncelemeler Dergisi*, (11), 51-74. <https://dergipark.org.tr/en/download/article-file/201957>



**KİLİS 7 ARALIK  
ÜNİVERSİTESİ**

